Oprawiono w r. 1941.

6611
II

71.

do Domu swadego wroczne ciemnosci przyszli Hodzicie aby
wam nayKosztowniejsze rzeczy zgubiwszi oglądaliście postrzegli
by Stroty Serdecznie nie bolely, gdyby sie nie ukazali, nie
spytali o Hodzicia sie nie spytali? gdyby sie Salosaq
Rzeczy swoiey nie Szukali. Coz dalebo barziey boleć ma
my gdy nam gwiazd przyswiey do Zapłaty wiecznej wskazuie
nayKosztowniejsze Klejnoty odbiera y substancye duszey
Swey Grzechami pozarte widzy. Oto Mamie Otcy przyszły
Boleści Chrystusowe Jezusa; gdy iestesmy w taske Boleśći my
my Stworzeniem Sposobem Jezusa mamy go iako Oblubieńca
mamy iako potarm, mamy iako Stup mamy iako Zapłate
wedlug Thom. Dol. Arg: Se nihilominus dedit Socium, Con
uersans in edulium, se moriens in pretium, se regnans in
Patrem premium. Wielkie to przyczyny boleści przeto y Hu
Szczabysmy go Boleszaq y Szukali bo tak tylko Zrayde
my. Co nam raus dac Chrystus Jezus Pan etc. Amen.

# POST EPIPHANIAM.

## DOMINICA SECUNDA.

Ps: Auts Vanf Nuptiæ factæ sunt Joan. 2. Cap.

Idaig to sobie za Scisłe ludzie y Synowie Swiata tego
Cieszy to ida Zgoda na gody, Tuksebla na Weselie, Zbankie
tu no Banquet, gdzie to Solennitèr Slaskuią à tyą

Samym podobnymi są do bydląt bezrozumnych; Które się tylko ciałami ciała swoiego rządzą przyszłych rzeczy ani też przeszłych bynamniey niedpatrując; nieumieiąc. Nie tak ale ludzie Duchowni bogoboyni, mądrzy, rozumem się rządzący, nie tylko teraźnieyszych rzeczy dpatrują; ale też przyszłe wiadzą y do przyszłych stosują a zatym dopiero rozsądek y elekcyą czynią. A tak owych też P. Bog nieopuszcza godami Swemi Duchownemi, ale ich też wzywa Godną gody, aby nayuyszego Boga swego na tych godach iako vltimum finem dostatecznie napatrzyli na ten świecie przed łaskę a potym przed chwałę. Chciał gody nas uczynić Bogiem ale osobliwie wybrany ich czyni Synaut nam gody rodzenia BN. według Narodzenia Boskiego Kiedy Syna Swego wiecznego współwiecznego Naturą nam ludzką vczynił; Kiedy Dziewica Maciey natchniona proroctwo tamtoż Sponsus de thalamo suo. Dzisiaj nam gody Duchowne BN. Synaut za Ktore Kiedy Syna Swego wiecznego Duchem porodziła wzkrzesił, iako Kościoł Sayże: Hodie Celesti Sponso iuncta est Ecclesia. Pod. Dzisiaj gody Duchowne dnia dnia nam P. N. Zmartwychwstania, iako pisze Aug. S. Nuptiae significantur Diuinae ac Spirales. quibus Anima coniungitur; Jtak Kościoł S. te Ewang. SS. nam obwieszcza
iak Dziewica

iey wżyta nas Egod na zody; Na tych godach Mszey Swiey
est Chrus Pust Panna Kiedy ią nastroży Apłowie, Zdy
służy kto dus na tych godach Officium y Pan Pnesz Za
siedzie, A Kazied że ka dy kto chce, bo Chrus Pan Kilo
go nie oddala, ale wszystkich wżywa: Venite ad me omnes.
Jakoby Emy tedy na takowe gody woleczne Bod Pana w
nie chronisz się Kabaw Vaess y rozkoszy dodzymy, ch
obaczemy na tey Emey ka Panie etc.

Confirmatio.

Moyżesk Kiedy był posłany do Egipta od Boga Wszech
tedy słynił cuda wielkie, ale zadnak nie mocą swoią, ale
mocą Boską dał mu ato Bog w Laski słynienia cudow, ito
ra to Laska Bwszech słynt cuda wielkie, rożmaite; tak
ato mowił Bog W. do niego: Gratiam hanc sume in qua fa
ciem ex signa. Moyżesku nie dał że o tym Pan daie taski ko dy
nienia Cudow, że bendzies mogł rożmaite znaki y Cuda na
Vspamiętanie ludu Egipt. ukazywać: A kiedy prozyta B. W.
Syna swoie rekoż na świat, ał mu żadnego nie dał Insignia
żadnego znaku, przyszedł prawdziwy Messyasz na świat nie
przykrost żadnego instrumentu słynienia cudow. A
dlemu? bo to sam od siebie miał, od tego wszystkiego nie
trzebował pomocy. Moyżeszowe cuda były straszliwe y szko
dliwe Egipcyanom Cuda zaś Chrze były zbawienne y przy
iemne światu Moyżesk przemowodze kiedy w Egipcie

po tabiciat, aby moc Bolą poliadat, y do Znaiomości iego po
ciągnął; à Chrś Pan wiele od Smierci doczesney á wżdy
Kus od Smiera wiecżney tu bawił, aby Dobrodźieystwy do
siebie pociągnął. Mojżesż Cimności wielkie z Egypcie wy
nikł, Chrś P. Swiatłość przy Narodzeniu Swoim Zarás po
dał; Mojżesż rożmaite plugastwa y gadziny na E
gipt przywiódł, à Chrśs Pan pięknego gadziny Stwo
rza w Żydźie wygnał, Mojżesż wodę odmienił w krew
aby iey nikt niepił; A Chrś Pan dwá dźiś wodę prosty
niesmaczną, twardźiełne y smakowite odmienił Winó,
Zohanie Galileyskiey, Ktoreg wżdy ieś Tu nyeś tylko
Swoim chrzeście; by na te gody Tu była, aby ie kazdy po
chwałą pił. Czytam Matth. 4. Cap. Kiedy on Sentator
przystąpił do Chrá P y rożkazał go po gorach po garkach
tedy Cudow do niego Schiał, Dic vt lapides isti panes fi
ant. Pot. A Chrś Pan mu nieodpowiedział, Jakże on Panskie
rzeczy, o Ktoreg Chyt. Matth. 16 Wżdy Sawżdy on Cud
kiedy 4000. Pytacy ludźi głodnych na Gorze nakarmił krocką
ba prosił go też, aby przed nimi Cud takie wżdy nie
miał, tedy Cudu wielkiego nazaraz odniesli. Jakże y Herod
on Okrutny gdy Chrá Pana do niego przywiedźiono
Cudow od Niego

Cudow od niego chciał, ale y słowa iednego Wyslec nie mogł, A teraz ledwie co na dźiś wesele potrzebuiąc Chrystus Jezus niedostatku, ledwie co Panna Niebieska Wesele: Vinum non habent, ale teraz nabiadawszy wiadra napełnione wodą, w Wino ią przemienia y tak dostatek dnia wiel. nie pospolitego, ale przedniego czyni, nie podeymuiąc prze dy zadney, nie bigmowiąc ale za Matką swoią Boską posłuszał. A dla czego to Chrystus P. Wyszedł? dla czego był tak skłonny do sprawienia cudu tak wielkie ponawiał przedtym zadnego Cudu lubo go o to prosiło no, Wynic nieczuał? Niedla czego inszego, tylko dla tego że to szczęścia ex dispositione, nie mieliby tylko ze pozytku, a Chrystus P. szukał cudu na sam pożytek ludzki na obiasnienie swoiey Bozey, nie na chwałę Cesarstwa A co za pożytku ludzkie mieli z tego Cudu Bróżek Kluś Matky J.C. II Caci Vident, Surdi Claudicant Pol. à col mat Ne co za pożytek stoi nad Dworzic? Widzenie ży wot. Obrzezali się tak wielkim Cudem wszyscy oni Afrykańscy zgromadzeni; Niemniey że y my dziwować mamy Autorły iestesmy na Statku tym weselnie, à diuscalim: Nagrod dostrzyma Ducły nam co Xiądz da ie potrzeby do zachowania żywota nam potrzebne, ale też y Duchownym Ducły nam potrzebo Cleba żyw

Stego Wina, daie cudowne Ciało y Krew swoię z Pszen. Sak.
Hidria to iest 6. naczynia Wodne, ktore były napełnione
na dus Weselu Wodą niemaczną, były Figurą 6. Sakra
mentow tłomaczące nasłym powszechnym, a Siodmy przystoy
pił Sak. Sam Chrystus pod osobami Chleba y Wina, bedąc
podobnym Siodmemu Planecie. 6 iest Planet, ktorych od Sie
bie nie maią światłości, ale od Siodmego Planety to iest od
Słońca, 6 Sakramentow tamowanie same od siebie świa
tła nie maią; ale ią biorą od Siodmego Planety, ktory
iest Sol Justitiae Chrystus Deus noster, ktemu stało Wina na
Weselu tamanie Łaski, à na weselu Nieba stoią powszech
nie y Sie tego Wina nie godzi odmowić, Siedm Wiadet, to iest. 7
Sakramentow Zakonu są napełnione. Czerpaycie teraz
a nie mowi Chrystus Pan tak dobre Wino iż grabia, ale że
ono daleko lepsze y smaczniey bendzie in gta. etc Eccl.
Omnis Homo primo ponit Vinum bonum Pol. Ludzie to rzekło
Swiat obłudny tak czyni, że nayprzod wtedy wina dla Ma
łego, a kiedy ich gorszego, dwiedzy, A tak Swiat nie
godzi wtedy Wina dobrego Bogactwa że się dobrze bawić
smakować mogiąc: Ejulare Anima mea Pol. A na ostat
ek ten obłudny Swiat dat na Pragnienie y Wrzodzenie
Wielkie: tak Matce, że krople krwi na ich Syn
Zyroni Nimoyt

Vprzedzic niemogł, Tak Swiat Rzeby do siebie wabi, y pozwala
trochę Hodliwego Wina y Sukcesia potiadnieć à Hioro dicit
we Hłosu Zapraszi Hłos Te Vrazi Smak rzeby Duchownych
Cum inebriati fuerint Ita ten clas drodzke daie. A Gdy tak
drodzkami obłudny Swiat nie napoił miłernego Amana po
dał mu trochę wolności y Sukcesia taszł Krolewskiego Rego
Assuerus Pierscień Pańskiego Krolestwa swego, nieumiał Aman
trochy Sukcesia Vzyc godnosti sie wzgardzic, ale w zbytku
Rosc y gordliwosc obrocił mu do tego Swiata Wino, Obłudne
Owoce Swiat ten miłerny rodzi, Rzeki płyną pełne przy
Gorzkości, wody wmes wdzięczne y Hodkie, à całość te Kon
Ką wdzytkie wmętne z Hore Hłowe spadaią, tak miłer
ne wina Detorymi ten Swiat Sytnie, Co Patrniac Salo
mon. Prou. 23 mowi: Ne intueanis cum splendescit Vinū,
in Vitro, Color eius ingreditur blande, Sed nouissime mor
debit vt Coluber, et quasi Basiliscus Venena diffundet
Chronicie sie mowi Wina Hłowe wam ten Swiat podaie, choc
tak nadobne sie zda, ale w Naczyniu Hałbym to iest
we Hłowie barzo prętko sie Hłuie y wino sie rozlewa
Miłerny Tyrant nasz Haby, byc iesze Hłutany ale
gliniany, nie tylko sie Hłuie, ale tes y rozmaitage
mole, choc nie dasz przyczyny Smierci, ale na
Hore siedzi, Tatym iestis Haby zamietaie na Ce
zarek Zec ma Locicha, iestis młody pamietay Ce

Po śmierci Karbow pod odbyma nie liły. Nie zapatrzyły
się na obłudne słowa tego Senata, ktore da się Krastu
pić, Swatkine, ale Nobilissimè mordebit Vt Colubet, Hipsi
cie iako wąż iadowity, y iako Bazyliszek iad po to
bie rozpuscił. Dyrodes ieżdżał Spectakli u Tyrana
Syrakuskiego Dyonizyusza chcąc się przypochlebić wyc.
Szczęście tych rostkoszy ktorych na Tyrolicach stroiły
y godności ciała. Dyonizyusz domyślawszy się
tego iżali chciał być do czasu na miejscu swoim
Tyrskiego krolestwa Pangm. (barło rad Dyonizes) ka
Cat dla niego Bankiet wielki uczynić, w Katuszi ktory
na Dzwie Krolewskim posadzić, Szladki krolewskiej y
Tyrskim Dworzanom ongmu Hugowac, a gdy czasu na
Cat nad nim goły miecz Oztry y barło straszny na włosku
Nitce nad głową iego zawiesić, potym na goły miecz na
Jobą barło Kabo uciąwszy Cara przypadła mu Zyzelka Cyar
ki podłał bledząc, y iuż mu patrzy na one rostkoszne y
Kosztowne krolewskie potrawy, ktore były na on Bankiet sta
wione, ale barłucy patrzy na on miecz. Widząc go
on Tyran barło strwożone y smutnego, Cyta go!
Cor Dionda Skłepsau krolewskie, a on Cara Katowne
mowi: Prosię cię czytasz mowie Drego Skłepsau, Mieć
za Wszorey

za taiemney matey Kościoley Cortawam, a Mieday Zdrowia
pewnych bendę. Oto nam Pan zadytkuie to od tego Zyzania
Świata duieie. Podaie nam hoście pożądanych potraw, po
stoły zaliczą Świątobliwych, a Mieda Zgrzeby Boskiey nie ni
dzięmy to tak Świat Apostuie Swoich Barkietnikow Zgrzeby
Ku trochy Wina dobrego, a naostatek drożdże Emię stare
Adama. Nie tak Chrześ P. Uczyni schodzi się Służami na po
ciątku daie Wino prządkie, potakuie Kapłany Kościoła
Troście, polanymi bydź, potakuie Wino Ostatniemu odzu
dzac, a to zadytkio Zdanam się Wino barzo prządkie, ale
na ostatek daie Wino barzo dobre: Beati pacifici, beati qui
persecutionem &c. Błog. cierp. którzy uciszą pokoy dla sprawy
Jego tedy chce na godach Swoich Zaślubionych Kapłanach
nieb. mu niebendzie prządkiego pić trochy Wina gorzkiego Era
Tu, niech się nieudaie na gody Swiata który Zrada trochy Wi
na Hodkiego Wystawuie niedzay na Kapłanie Chrz. P. Kto
rzemu na Krzyżu dano Wina Octu, Chrześtowanych nieb.
daiąc nam zadytkiem Znac abyśmy Zadytkie Swiatowe
Bankiety i Wieczky rozkoszy odrzucali, a tak gody Zdy
niemy będziemy Zaproszeni na gody Niebieskie
Swiatey Wieczney; gdzie raczy nas Zaprosić Pan Chrz
Jezu Zbawiciel nasz K. przez przydzymy Matki Swoiey

Amen.

# DOMINICA. TERTIA.

(Ih: Aut⁹ Rys⁹. Et male torqueturꝰ Matth. 8 Cap.

Wszelki Człowiek na tym Swiecie rożnemu podlega Wpływowi Ihus. M. A nie dziw bo się pod tą bestią, Pod Constellacyą Astrologowie kiedy rzeką dosc wielek człowiek Szczęśliwy albo nieszczęśliwy będzie na Swiecie, czyniąc Figurę; to iest Ojcząstwą Punkt narodzenia iego, y prżytym Pułkarą gwiazdę która prży tym punkcie panowała, ieżeli Ojcząstwą iż wonym punkcie panowała gwiazda, benigną Naturą dobrotliwey influencyey, progresztywną iż tego człowiek będzie na Swiecie Szczęśliwy, a ieżeli Ojcząstwą iż wonym punkcie Narodzenia albo podłą Złośliwa gwiazda panowała, concludują iż tali człowiek wiele złego czynić będzie, Theolog zas nauka iż wszelki człowiek podlyga się pod tą gwiazdą która insza nie iest tylko grzech iako m: Jer. Cap. 2. Vide quia malum et amarum est reliquisse te Dnum Deum tuum Patrę iż ta rzecz y gorzka quasi tobie Pana Boga twego, Pod tą złą gwiazdą Podli się wszelki człowiek: bo Kaldy mowi: In iniquitatibus conceptus sum. Pol. Dla tego Job S. narzekał bar Zo na ten złą Constellacyą Percat dies in qua natus sum et nox in qua dictum est conceptus est homo. Pol. Niemowi Job S: złorzeczom się ia począł, ale którey się począł człowiek aby począł iż nie on sam, ale wszelki człowiek podlyga się

pod tą

pod tą Constellacyą: A Latym wielkie stowarzyszenie pomiędzy tymi pod tą gwiazdą te influencye Gwiazdowe Prawdziwe, wolna ieszcze Człowieka podlegać musi: Co przydawszy Chrysostom. Hom 67 Omnino nullus inueniri potest à triskha et malore liber, sicut enim immortalis homo non potest inueniri, ita nec absq triskha Pol. Takim iednak rozumie iest mieszkaiący ludźmi Swiadczym dla długą małe torquentur. Ale Utrapieni Kosztaią Drudzy dla sere torquentur. A Utorzyli to ci, a Utorzy dobrze torquentur Powiem na teraźniey dość etc.

Confirmacio.

Dwoiako osobliwie ludzie na tym Swiecie trapieni bywaią: Naprz Inuoluntarie: Utrapieniem ktore się nad ich wolą przydaią, iako to gdy przychodzi na nich Powietrze, Głod, Wezbrzenie, choroba etc Prześladowanie od Nieprzyiaciół y inne tym podobne podeyrzane rzeczy A o tych ci Utrapieniach mowiąc: pewna rzecz iest, iż gdy ludzie bywaią. takich Utrapieniach tacy, Niecierpliwi, Utorzeniacy, do Gwałtowności łatwiey mali torquentur. Pol. bo Italicè Utrapiadrego polskiu nie odpowiada; tak że bądźmy bez miedzy innemi Utoszyn Hain, ktory gdy go Bog o Zabicie Brata podbore Chciał mowiąc: Vagus et profugus eris in terra: bez Gwałtu na Swiecie tułaczem, miasto to miał rzekł powiadaiąc Cain nie zdrzymie nie mogę do Niebacia Bożą, miasto mowić tego to Czynicielowi rzekł: ponieważ Twemu zdrzymie mi się to nie bo niedbam twarzy Bożkiey tamtey rzeczy, Ecce eiicis me hodie à facie tua, et a facie tua abscondar, gdzieby rzekł:

Porzewasdły mnie Cymię Cierlesti, y ia się tel tobie biorę, ky o
mnię niedbasł ia tel o cię Ustawnie całe ono Dzieię Ktore
mu gdy nił wełmą abyśo niedrażeła y chlebodzyła się Nieb.
Podobna tey Niecierpliwości Jaimowi była ledwa Sarieh na ktorą
iż Pan Bog usamley chłodości śmierci pożądał, Sprzeciwiaiąc
Tabią miarą niecnota mowiąc: porzewasł mi Bog odbiera Ciało
cia tel Boga duszę odbiorąm, a Diabłu ią oddaię y ztym Nie
dzięsiąca Umarła, Ja tely Chwałem y Cnotami ett Male torque
batur, Nie bardo trapiona była, bo y tu Niecierpliwa acz prała y
dalelio więcey po śmierci, Więcey rzeką Chcesz tu to te Niedo
browolne Utrapienia cierpliwie znosić, ieżeli się do Pana Boga nie ze
brzucie postarzemu male torquetur. Anaxarchus Filozof od ledne
Tyrana na ogniu był pieczony tak to cierpliwie znosił, iż Sey
dłt z Tyrana mowiąc: Clym co rzucisz Ciała mego Anaxarcho
wą, Samemu Anaxarchowi nie Volynie nie modest. Pakliż cier
pliwie ten znosił, a przecię male torquebatur.

Zelo. Ludzie trapieni bywaią Voluntarie Utrapieniem Ktore się
wolney pochodzi, Jak trapieni bywaią Ludzie Napierod prolney
Swaty eSawi, tak trapiony był Mutius Scewola, Ktory tako
drowolnie przez trzymą Turalił, y palił, dla tego iż y rzeką
Nomyślił, Mnoho krwie Kruzi ciało Tabił. Jak trapiony był
Sokrates Sokrates o ktorym pisze Seneca Epist 67
Si exemplum patientiæ desideras, accipe Socratem Seneca
Per ora ogora iactatum ił Jeżeli prawi przykładu Cier
pliwości

plwrosi potrzebuiesz, mowi Solowatesa, tey wdythio Ze cierpiał
głod, Woostwo, prace wielkie, Utopoy domowe, Coz Ty y dlu
ci nie dawnie. Przyna tu hadły ił tu y Jesuola y Solowates Tuel
lue Utrapienia cierpiq ale radoś dyli beno dyli male torquentur
Male torquentur bo ił dla prodney dwaty, dla iednego Dymu, stu
Nnego y prlymale dacego podythiu Cierpliwosti swoiey nie odnosiq.
Pobożne cierpiq wiele Luxuriosi, ludzie cisty Obyczaynei stuchay,
Mieches tu wiele przykładow iednq tylko przytoczq Hist. peste Dor
celins. lib. 1 de Bello. Cap. 4. ił w Mieście iednym byt Kedyh trzy
cey Fawor Matkorce swoiey, podaruiąc wileli bydto potrzeba,
Za tedy czasu iednego Bernard Brzymienna Kupiwszy na Rynku
niemały Kosztyh Kolwskiego Owocu przyszła do Domu y Widząc
Ky Mężu Matkorka swego, gtebotio wesztka: Spytaś sie Mąż
co by sie ney stato, y co by była za prdyczyna tak nie wydaynego Ze
Athnienia, gdy sie oziaga powiedzieć ciężką ią Mąż y ofiarnie ku
Tabiedzi tepna wdythnemu co ono głębokie westhnienie spra
cuto; Na to ma tedy odpowiedzieć, Wiesz ił ia brzemienna y to
tel wiesz ił z brzemiennym potrzeba wielkiey wygody, a osob
liwey baczney ostrożności ku apprehendowaniu Swoiemu, Mnie
tedy przyszedł do tego appetyt wielkie chciwość, Bym ten
Kosztyh Kolwskiego Owocu, iedzq po drugim ciężarq, o Cło
Te twoie Ulubiona, Odwalyt sie mąż na tatią Potrzebę tak
sie zdrui iednym Celem ciężarą iedno po drugim ale wdythnie
o dobro iego potrzebuią, Mąż tu hadły przyznać te tey Mąż

barlo torquebatur, wielką musiał mieć Patencyą, cierpliwość, á
Antasdo ludzy owoca onego mogło być Cudu bez necessitacyą
musiał mieć Patencyą. A calos to Torquebatur abyś Bene ey
Male O Tapé Pessimè etc A elgmud. bo się stał u Tony chorzey
William nieodstępliwem, Dio Torquentur Auari: fraeundi
Ebriosi, cierpią na świecie wiele dla tego Żałosny y gniewliwi
y Pianicy, Żałosny bo wiele przed wiele dzyrotów frasun
kow á pod dach głod y nędzą Katuiąc sobie gorzkość. cierpią
wiele gorzkości bo ludzy się mszą etc tedy pod dach gę
by świecą, tytułą, dzialą, dla tego rozpocznie rad wiele dla
cierpieć muszą. Cierpią wiele Pianicy to głowy bolenie, Wzgardy
Wyrzucenie, podagry, cyrugy, puchliny y inne rodzaie choroby po
rodzą A calos ci w dyta Torquentur etc. Male torquentur. Bo
na te swoie cierpliwość wzgrzu Cudnym bendą ad nieychto
nadelaią: Lassati sumus in Via iniquitatis et perditionis, et
ambulauimus Vias difficiles Viam autem Dni ignorauimus. Pomor
dowali my za prawo po drodze Nepraw & tym nadelaniem
daią Znać id oboie, Bedy Swiatobyes Male torquebantur, Ale
na Swiecie cierpieli.

Ponieważ tedy grzesznicy wdzięczy Male Torquentur, Ale na świecie
cierpią, to podobno Cudze Cnotliwy, Sprawiedliwość, Miło
Pierodzie, Postność, Sprawiedliwość, cierpliwość, wstrzemięźli
wość etc y inne Cnoty miewaiący y Zachowuiący, podobno pra
cuią y wiele cierpią dla tego Natycia cnot ci cud podobno

bene torquentur

bene torquentur? Pol. Ja śmiele powiadam Ze y ci ktorzy cierpią to słynią tylko propter solam honestatem Virtutis, dla samey pięknośći cnoty, á nie dla Imienia Bożiego Male torquentur. Pol. Czemu bo im ta cierpliwość prawdziwego dobra, to iest nagrody wiecznej nie przynosi, bo ktokolwiek cnoty by naywiększe czynił y z prawości, ale nie dla P. Boga to słynie, tyed Bog wiecznych błogosławieństw nie płaci. Iżali prawie sądzisz Swiat ten dla Sentencyi mo tłe modi Puer meus male torquetur. Wszelki moy sługa Swa towy źle cierpi. Ktoż tedy bene torquetur? Ktoż dobrze na Swiecie cierpi, Krokiem odpowiem ten tylko człowiek na Swiecie bene torquetur Ktoręgo ie Mayestatu Bożego Zwolney iego postępuie bo nad wolą iego często przypadaiące, dla samego P. Boga cierpi, ten bene torquetur. Ieśli pięknie opisał Ludowicus Blosius Wielki Mistrz Duchowny. Cap. 8. Instit. Spirit. tem. Stoy: Ze enim aliud Virtus hm accidere potest quam tribulatio Swiecka Et externa, Swiecka interna, etc Kiedy nigdzie na Swiecie polytecznej Nie czeka na Swiecie przykład Pol etc. Vmiata ie Panie Boże Zastępy dobrze błogosławiona Maryia de Victoria. poletał Vtrzymie ie Skuta Kiedy tego nie cierpiała, Vbłagay Syna Swego Maria ieżnego Serdecznie ubłagay Oyczyzny dla tego by tak głęboko ubłagała Ecce hodie pro Jesu meo amore duriter patior, nec Verbulum quidem. Nieśliżyście się prawie Siostry Ze Serdecznie ubłagam, y boleść Skłoda mnie bowiem dla wasza potrzeba. Co za Skłoda? Nie Nie V-

cierpiałam dusi dla miłości Jezusa mojego, y iego
przykrego Krzyżowania. Jego Serca były y uczuć Panskich
sobie dzięki tey pochytały, ktorego się ani nie wstydzę dla miłości
Jego Krzyż cierpieć. Cym sławali Crucis et opprobrium dla Chrystusa
cierpieć libenter torquentur. Y zaś że to kiedy chcesz co słyszeć
masz, gdy na cię przykre dzieie wrażenie, gdy cię nieprzyiaciele
hańbią, gdy ubóstwo albo choroby cię gniią, gdy cię opuszczają słudzy
przyiaciele, gdy chorości rożnaiste cierpisz, Vrat Pan Bog, co masz
czynić Siostrzyczko Krzyż iuż tego nie wykręcisz, ani to cierpieć nie
chcesz y wdzięcznie to znosić albo cokolwiek czynić nie chcąc
tego znosić bez dzięk, mścisz się przeklinaiąc, Otrzeszczyć bez
dzieci Chrystus przez takim sposobem te rzecz wrażenia do
siebie: Jeżeli to Cię zdarzenie od Pana Boga przyimiesz chwaląc go
za to wszystko, y czynu Duchowne będziesz, y za nieprzyiaciele
ty twoie modlić się nie zaniechasz, wszystkie im dobre czyniąc
Swiętym się stanieszs wiecznej Ojczyzny uczynisz. Dał czynił
Dawid Krol Pan przeklinał go Saul gonił go y słał po
gorach y Labach po skałach y Jaskiniach Ksiąg Królewski na swego
stawiał Cię Syn Dawidów S. Paweł incitat te adversum me
odoretur Iniquitatem. Kaliby chciał ucisk ze Boży na mnie
przepuścił te wszystkie krzywdy, Kliwdy wszystko złe które mi
czynią Cię, Bogu memu na Ofiarę oddawać czyż Cię chcę
ze mną za to dziękuię dla mego to cierpię Jako ty
Olga Karoly

Czyn leardy dtow Orędzian. chowniesł na ratugh dniech
Sobotę mow do niey: S. Dnus inuitat te etc O Sorobo
bolesci poniewasz ucieczona Bożyna mnię przeprosił Bogu mogemu sie
bes ustanku chcą ci dla miłosci iego cierpiec. Potha Selwodaie.
postel Ete dtow Mowi Dawid S. Dnus. O Selwodo etc. Potha
cie do mogo bluzterupt despect albo ratha insultacyuda M. etc
A Pan Bog rozlytho to do cielo prżymnie ochomie cob. dla mito
ści iego cierpiec bespieczny karcznosci to nagradzac, y ptaw
wzbrac wiecznej obiecuie. Chcemy tedy wdzięczy nas Czym se
trudzic dla małe torgueni; ale chcemy Chrystusowi Panu Bogy
Beni torgueni, to iest Emitosc. Ktoremu S. rozlytho cierp. Mocic
Ktoremu niechay bendzie chwała y Cześć etc Amen.

## DOMINICA. CVARTA.

Et ecce motus magnus factus est in mari, ita vt Nauicula
operiretur fluctibus. Matth 8 Cap.

Przeciwko Cegluiacym na morlu Apostolom S: powstała Nawałnosc
wielka Ktora Nab. tak sie y teraz Cnami wdzięcznemi Wdzięcz
mi Chrzescianskiemi dzieie, kiedy albo nasym burzliwym Swiata te
morlu Cegluiemy do Niebieskiey przystanie Chcemy rożne
przeciwko nam Czart przez wsbudzia Nawałnosci, rożne rodzaie
pokusy, tak dalece iż tak Stodli Doctor Bernard S. rozly
tych Czynił nasł iedną prawie tentacyą, iedną Nawałno
sią na tym Swiecie nazywa; Howa ta gest Dolit S. Jest
tentationibus plena e Ista wa, vt non immerito tota

tota ipsa tentatio debeat appellari Jak iest prawi Chrest nasz
letych rozmaitych posłuss Ze sie Kusicie wdytek iedna robotą,
iedną Nawałnością naszą mode, Co wchodzą na tusk: Cyrkiew
Swiątobliwych wielkie y Srodziwskie Part przez Jodu
dza, Nawałności, co Stotowsky Doct. Chrys. S. Hom 31 in Gen
talum obiasnia podobieństwem, iako prawi Rozboynicy morscy
Kiedy wrodzy Polaret bogate Jowany wrodzący, tedy dlas nay
bardzey wszelakie starania czynią aby go rozbili y złupili,
Tak pielgrzymy Rozboynik Part przez kiedy wszelaką
Duchowne bogactwa Zgromadzone wrodzi, zemscie, ochotę go
rzą, duszę chcą Każdy dusz dobr Duchownych przyklyn
ięcia, trapie się y Cesarz Chrystą, y iako rozboynik krwały y
zabio Rozboynik wynaydzie sposoby y sztuki, aby oną mnie
Ky iakiś Judyssz mogł miec y tak tego Holofernesa to zdo
łuie dobr Duchownych Ustąpił. A Chrystus ten prawdziwy Pan
ga Part przez tych posłuss na Odsiecz Cyrkwi, dworzy
odp. Panuga nas ab Intrinseco et extrinseco, to iest y
Dewrzetnych y zewnętrznych rzeczy każdego, Czego
Jusi Widzicie. Polskie na teraźniejsze Kadanie. A prosz
iako się o Szczęśliwe tych Wiatrow y Nawałności
stanie Mowy Arcybo pomoc Bożey to Im dai y chowa
Bodzey a Ku Cudowaniu Naszemu.

Confirmatio

Confirmatio

Ia naprzod ab Jmmanuele: to iest Zwłasnego ciała, Naszego Zbawiciela Chrystusa Pana, ktory go dobrze poharuje, Naprzeciw y innemi tego Pieśniami Kontentuiemy, O mocne Odiaza Pana Boga Zastępow to iest godne Jmienia tego zgrzeszaiąc rozmaitymi stopni Pismach ratuie godziwie: Prawdziwie barzo groźi Amos Pan Jsraelskim. C. 6. Vae qui opulenti estis in Syon, et confidetis in monte Samariæ etc qui dormitis in lectis eburneis et lasciuitis in stratis Vestris, qui comeditis agnum de grege et Vitulos de medio armenti etc Bibentes vinum in Phialis. Biada wam powiada Ktorzy sie bogaci w Syonie, y Vfaiący zgorze Samarskiey, ktorzy sie Wy Sypiacie na łożach Kosztownych Swoich, y bliźnie wypoczelacie waszych, ktorzy po Cywanie Baranka Wołody, y cieląt Zobrzyj Pięcie Winno zdla Siebie, y napuszczanie do naczyniami Wybornymi.

Augustyn S: Kiedy Pismo tey grozby Mowie Ludzkiey: My tylko Wy Chrystus S Hom. 30 in Genes. y Beda S. Hom. 2 Wzdymy co to iest co to iest Agnum Pascha tak barzo groźi Jsraelskim, gdy ato mowi: Od biada wedlug Chrys. S Hom. 7 in Gen obraymnie im karanie nayciężkie y takie Autore im na Vrzęd odpuszczone nie będą, opor Tyranskiey y Srogiey Nieroli przyszłej, opowie im Pan karanie Pięć Kielne. Jak wielkiego karania nie Vdaliy sie Pasterze Pana ich Trzy Autorzy Pismo S. wyliczaią. Od bowiem mieli

Prorocze.

strofuie, Qui dormitis in lectis eburneis. Pol. A coż to za grzech ciełli na takich łożach Syrjac, żydzy y Salomon na tym zlasie zdo gdy był na takim Syrjat Zołu, En lectulum Salomonis sexaginta fortes ambiunt. Carl. S. Oto prawi Zoła Salomonowego Przeciwnik Mgr. mój Inych Grzechy, Znowu Strofuie Panow Jerusl. Qui cubatis in stratis vestris, to iest według Humanist niektorych P.S. literły się przeciwagaią na Zołach wadzyć: A to przeciwagaią się na Zołach co przy Mszy za wielki grzech? Znowu mowi P. Qui comedistis agnum de grege et vitulum de medio armenti, A to co przy Mszy za wielki grzech, żydzy y Abram dzyś S. tak gościł swoich ā ieszle S. Ewstorzył, Ad armentum cucurrit, et tulit inde vitulum tenerrimum et optimum. Pol. Toż nie był to wielki grzech Panach Jzraelskiej że tuste cielęta Zobym swoiey iedli. Strofuie zaśe P. Bibentes vinum in phialis pijecie prawi Wino dlasami, y to że nie Zdaby dla wielki grzech bo y na Bankiecie Assuera Krola Babelst aurea pocula Pol A przecię wtego P.S. nie gani. Ale mu Ieszy P. o tak małe rzeczy y dlatego Inym karaniem nie woli ciężkiego y karaniem wiecznym, to iest Piekłem grozić miał żydzie iż ciełlie grzechy za które były takie karanie zasłużyli. Nie trzeba się dziwować, żym samym zyrandl wiellmi ust Zbrodnie y grzechy że

ciatu

ciału. Swemu zwyczaiu Cały, wyrabiał się Mgło bóstwa, Niecnyśto
ści Cudzołóstwa, wydzierstwa Sacrolumstwa, y inne grze
chy bo sie te wszystkie Cnomęczonych ciała zwykło rodzą y
Ktych Nazarańczyki, Polaki y Grzechow zrabiy powstała.
Ciesdle zasmey z Pis. S Konradowig Bolkowiczy y zwyczaiu
Potopił Czart przez wzrzeszu Niecnych stworzi Narod ludzki, niebyło ta
kiey niedly stworzi ktorey by sie ludzie nie dopuscili, A Chadle Czart
Wiatrow, Polaki, Cyganaf przeciwko tym ludziom Czyni Ale
Jatrzinsego Ciała y Krwie ciała Jak ath Ewang S. m: Matth 24
Cap Erant enim hnes comedentes et bibentes Ludzie prawi
oni iedli y pili dobrze przetoż Kapłana z ferra kniguita
te, dla tego wzrzeszu Niecnych stworzi powsie zatonęli.
Plynął piękne lud Izraelski wokoło Ebie Boley, wyszli Cudzo
ley Egipskiey, przeszli dziwowe Morze, chwalili P Boga za
rego Dobrodzieystwa, aliści się Czart przez potopił wzrze
szu Bałwochwalstwa, polskom Boskim oddali Cielcowi ktore
Sobie bili Idoli; A Chadle Czart przez Cyganaf tych
wiatrow, tych polaki, Cieszle katastrego Cała, Ktorzemu
rzadzą y pomoc dostatnie czyszczą Cali Jak ath Pis S mow:
Exod. 32. Mandducauit enim Populus et bibit, et Sur
rexerunt ludere, Naiadł się prawi lud y napił dobrze,
y podleli igrac, to iest odstawac Boskie polskom ozemu
Cielcowi. Potopił Czart przez wzrzeszu Mgło bóstwa onego

Herodа przed ktorym Kaźywał Jan S. Kaźiciel. Stanował po przed tym Herod iáko świadczy Ewang: S. Metuebat Joannem Sciens eum Virum iustum et Sanctum et Custodiebat eum audiebat. Pol. Złączże tedy Czart przed Taciągnął wiatrow y potrus, ktorymi przywiódł Herodа do grzechu niepobożnego, że Kaźił Jana S. Czytaiąc Taciągnął tych Pokus Zwyczaiow cielesnych: Natalis enim sui Caesa fecit cunctis Principibus; Bankietuiąc się dobrey myśli bez dzieś Kabit Jana S. Kaźiciela stow Angielskim rozumiey, czyśkiego nie Prorokа; Mowiąc uprzeymości sedure dzieły albo prawe Nie gdy, nie będzie Bankiet, nie będzie zwyczaiu cielesna bez cię złych grzechow, A Katym pewna rzecz że Zwyczaiow cielesnych w Kystkie grzechy, pokazuy Nazwaźności ktorymi Czart zgrzeszaiąc topi pochodzą. Że też tych wiatrow Pokus ktorymi topi Czart przed Iudę Taciągа ab Extrinseco. Zgrzeszenie dobrych rzeczy to iest Kokały złotore się Kstowich dobrozdrowia zda ię, y to iáśnie pokazuię: Pisą Kist. iż na gorze nazwaney Islandyą Kędy gory wielce czyńące, ktore przed całym Kk. Kręgiem potrzyste dymaią á nednak Kstawicznie ognie swoie Kdzieie czyrzucaią; tak iako że Włoskie złowieszcze Kezo kranskim gora. Vesuuius. y wszystkey, Ethna, Iusie gra -nie wszędzy Kkołofi dymią Dlaczże nie czyńi gorące tak zieł Kie ognie biorą? Dlaczże tak wielkie moc maią w prawie kho leftwom Gustos Ecnie przynoszą. I po dłuższey Kyświadczaniu

natło się.

na to sie Filozofowie Zgadzaią, że wszelkie gorące to iest
wilgotne wnętrznosci ieśt wiele siarczystey Materyey
tłuste y tapiennej, á tłym srodle rzeczi gorącey subtilney
y cienkiey dowodzą do zapalenia łatwey, Obserwuią tho ciż
Filozofowie, iż wtedy że wnętrznosciach ciepłych naydzie
sie wiele exhalacyi tam Lambrietyey y Fissionys, ktore
od ciepła tam przedtym Kalącego Meata, Kromsmby tam
tąd tryskały, agitacyą takową czyniąc ogień wźniecaią, ktory
tym gdy sie owa Materyą siarczysta y tapienna zapali, o
ciepłych rzeczach one gory tyrkuiąc mudzą.
Stąd Rab. Mozes grzeszny sylu nie iest pełen gorącey siarki
gorącego ognia, tym rzeczonacey pokarmi rzeczy ciepłe
za cepsowana, ale obyczaie, ale nabyte natury siarczystą
przyrodzoną Materyą bo do zapalenia ognia grzecha dłużne
Grosowna, Kiedy do tey Materyey upadnie okazya, Conuer
satya taka albo taka, na ktorą sie człowiek dobrowolnie da
wała sylu sie człowiek do grzechu nie zapali? O zaprawdę
niewinaczey; Zacym iasna rzecz, iż tych wiatrow, tych nawał
nosci, ktore na nas Cart przeć na tym morzu wzbudza, za
ciąga ius et ab Intrinseco et ab extrinseco do tych rzeczy
ciała nasego y tych rzeczy duszy do grzechu wtrzeźwe zdatny.
Stąd Chrystusowego Apostoła na Wzmiankę wiatrow tych
zatnosci Chrystus wyrzekł pomoc Zbroią modląc

Domine Salua nos perimus. To też nam podobno na Wmierzenie wiatrow y polnoc naszych ktore nas prowadzą do grzechow do tego na tym modlitwie? kostaie do Bra o pomoc? Nie dosyć y dlugie Bra na pomoc: Wzywał dzisiey Apostoł Bra nasze go moc, y ratował ich Wmierzłych wiary, dla tego że sami ratować nie mogli, sami Wmierzłe zwatrzeć nie mogli, Ale kiedy my to zaliś dobrze mogemy sami Wmierdać te nazwatrzenia polnoc ktore na nas powstaią à niedbamy o to porato wanie nie porato wanie nas Chrus pomocą swoią, nie ratuie nas, Hiedaż iako Król Jozafat z niebezpieczeństwa od nieprzyiaciół po mocy od Boga wzywa: Cum ignoremus quid facere debe amus, hoc solum habemus reliqui quod oculos nostros dirigamus ad te. O Panie ponieważ nie wiemy co czynić mamy iuż daley, to tylko iedno nam zostaie, abyśmy oczy nasze, zwrocili ku tobie. Panie dopiero kiedy zobaczą oczy nasze co czyć dziś dopiero się do Pana Boga o pomoc udaią. Zaczym polnoc ciału naszemu wygadzamy, ignis dobrze pilnuiemy szczęścia, pilnuiemy chciwie y długo, wygadzamy we wszystkim ciału naszemu z polnocą nasze naszych z nawałnościami do grzechow, nie wstaiemy do Bra: Domine Salua nos perimus. Co szcze non ignoramus quid facere debeamus. szczęście nie wiemy co czynić mamy, dopiero kiedy obyczaiemy co czynić kiedy

Vymieńmy ciału naszemu

Vymięmy Ciału naszemu obrolu, kiedy nie będziemy doradać doprzać, kiedy będziemy marturo ciało swoie, dopiero do P. Boga, dopiero wołać mamy: Dnè Salua nos permus. dopiero nas wtęp nas P Bog wysłucha, y wysłuchaiąc nasłych y Nawatrościach ratunku nam dodà.

Płaczcie ieżeli nas Chrus Pan niewysłucha gdy do niego to tac będziemy. Dnè Salua nos. tedy wołać będziemy do Pany Pżeny Dnà Salua nos. ona nas poratuie ciało skatka ono siedlia. Na to ia odp Prawda iest iż Panna Pżeny prętka iest bardzo na poratowanie nasłe iż pomiedla podczas prośby wołania naszego do siebie, tak dób Dauda Conulit Basilense: Ipsa non solum Supplicantes exaudit, sed si aut ex sua clemencia consideret eam Supplicare volentes precès præuerieret. Ta Panna prawi nietylko wołaiących do siebie wysłuchiwa, ale też miłosierdzia swè matowe Cuprain iż ścaiących do siebie wołaiąc modlitwy pomiędzy Jymi słowy daie znać iż Pżeny Panna wprzod niżeli ratunku do niey zawołamy Dnà Salua &. Jednak ia śmiele mowię. iż aby nas y Panna Pżeny pżybyszyng swoią poratowała y my wprzod słyszeć mamy Chwały naszey co tedemy, A zaś niewiecie że y na podaś nie Panna Pżeny poratowała po trzeby ich pżybyszyng swoią, wprzod niżeli ich słyszeć, to co im Chrus rozkazał; Quodcunq dixerit vobis facite. A dopiero kiedy słyszeli co im Bog rozkazał, kiedy

nayetrzeli stagnie swoq, otrzymali naturel zpotrzebe swo
ieq: Toc y nam aby nas gotowała przy Synq swoq, Panu
Pzeu, potrzeba zpilod Synie co nam Pan rozkazuie, rzkł
cuie nam Chrus P. przez Apta swe. Pastas. Ad Colos. 3.
Mortificate ergo membra wa. Kolleksuie nam abysmy ze
stzegli oddaly do grzechu: Si oculus tuus scandalizat te, ex
cum et proice abs te. Toc rzekli obcemy przez przyczyne
ny Pzech naturalu dostapic, slynmy zpilod co est Exas Ja
twiarmy cialo nasze ny Pzestrzmy Die od zdalaiey do grz
ebu dzialaiey, a tak nabranch zpokus nasłyc Pan Cz
otrzymamy Krorzma nasz Cendbie dzisiey cwata na zie
zichow Amen.

## IN. DOMINICA EADEM.

Ps: Rust Ryes. Imperauit Ventis et mari et facta est
tranquilitas magna. Matth 8. Cap.

Nawstrzies zas na morzu Szrata te Eglizanyes postaiq ro
Emartyes Polnus Nawanstwies Nawathosti, Mus st. dosyc by
ta Wanym Zakonie Szratobliwy Panie, a przez mu Nau
nosti Polnus barzo dolmeklaty, tak abe zpokus abym
do Pana Boga trzsta, Pzal 68 Expe me deluto et non in
gar, libera me ab his qui oderunt me et de profundis
Aquarum, Non me demergat tempestas aquæ.

Kyrzuiz Mo

Wyrwiy mnie Panie Ktora abym nie Vginął etc. Dosyć był do
Honoratym wszonym Zakonie Paw. S. a przecz y temu Ubogu Na
watrosci Pokus prawie do Tyrzego dymionały. Tak iż Se Bkarda pi
sąc do Coriath. 2 Cap. 7. Nam cum Venissemus in Macedoniam
nullam requiem habuit caro mra, Sed omnem tribulationem pas si
sumus Foris pugne, intus timores, Abowiem Kiedy my przyszli do
Macedonicy. Zadnego odpoczynku nigmasz cało nasze, Mensal
ne Vrapienie cierpiałmy Zewnątrz swymy, wewnątrz boiałmy,
Zgoła wszyscy na tym Swiecie y nay świątobliwsi pokusy to est
Sobiedki do grzechow od Czartopiey cierpiemy, Jako pisał Leo
S. Papież Ser. de Natalitis. Qui putas quemquam persecutorem
et nullum tibi cum hostibus esse conflictum, intimum cordis
tui Scrutare Secretum, et omnes recessus Animę tuę, deligens
explorator ingrędere, et fide si nulla impugnet aduersitas, si
nullus Tyrannus Vult in mentis tuę Arce dominari. Tymi Ho
ży Doct. S daie Znać iż nigmasz Zadnego Stowarzysza na
Swiecie, gdy się Kazdy Sam Sobą pilnie poradzić, na Kto
regoby rożnaite pokus Nawałności nie były, Wtych tedy
w Rytkich Nawałnościach wtych pokusach Sami się bez osobl.
ratunku Boskiego retować niemogemy; wszyscy mowiemy z Jo
zaphatem Krolem. 2 Paralip. 20. In nobis Bné non est fortitudo
fortitudo Vt possimus huic multitudini resistere, quę irruit
Super nos, Sed cum ignoremus, quid facere debeamus, hoc
Solum residui est, Vt oculos nostros dirigamus ad te, Pst.
Kiedy tedy Sami się bez osobl ratunku Boskiego rat. niemogemy.

Cot Synie mamy? abyśmy ten ratunek Boski otrzymali?
Mamy mieć te trzy rzeczy, które mieli dzisiejsi Apostołowie SS
y wszelcy które ratunek od Oyca Pana wszawatrosciach
Ewangelicznych otrzymali. Imperavit Venis etc Napom
mamy mieć: Diffidentiam in propriis Viribus to iest mamy
nadzieje wszelcy własnych Sił, że ani Diffidencyą mieli
li Apostołowie SS gdy mówili do Pana Oyca Salua nos perimus
Drugą rzecz mieć mamy: Excitationem mamy budzić Oyca
y Boga Naszego iako uczynili dwa Apostołowie SS: Excitaverun
eum. Pol. Pobudzić Niemamy Jej sami na wiatry Pokus
dobrowolnie narażać; ale trzeba czekać aż gdy to iest
woda Boża; tak uczynili dwaj Apostołowie SS: nie swoiey
Woley, ale Twoiey Chrześcijańskiej wszedli wszodkę, Ascendente Je
in Navicullam Secuti sunt eum discipuli eius. Pol. Jż gdy
te trzy rzeczy mieć będziemy ratunek Boski we wszawatrosciach
Pokus naszych otrzymamy, Polecaj na tem Oyca Nasza

Confirma

Jż naprzod: abyśmy we wszawatrosciach Pokus naszych ratunek
otrzymali mamy mieć Diffidentiam, to iest, nie Nas uczyni
Swoich ale Twoich potrzebnie Tymczasu niedoznosc nasz
Jak potrzebuję: Paweł S. we wszelkich Nawałnościach pok
będący tak o sobie mowi: Cum infirmor tunc potens
takoby rzekł: Gdym iest Taby niemocny powstawanie na
W Rycie Nawałności we Rycie Świata, powstanie na m

Tyrani

Tyrani Ce wszytkiemi mocami wasZemi, Powstań Sweie Ce wszyt-
kiemi Swoiemi, powstań Lacko Ce wszytkiemi oddadzicami swo
iemi, powstań Tatarze Ce wszytko Pieklo Dziabami y Kawal
kosciami swoiemi pozbiiaią sie Dwami tych clas Kiedym Slaby
y niemocny Bendę, Wten clas abo Potens sum, mam moc ktora
sie mogę wam wszytkim Gprzeciwic. A czemu to prosię tak
mowi Paw. S? Gdyby Hetman iakis Sylwiac swoie woysko
przeciwko Niepryiacielowi, obaczył Ce woysko iego barzo slabe,
chciałby mowić Habe mam barzo woysko przeto Gterad mam moc
przeciwko posledniemu Niepryiacielowi, ktorą sie Gnim Konczyć
Zwyciac będę, Zaprawdę tak by niemowił bo sie Gdabydł ia
Ina Contradycyą, Kiedym slaby, na ten clas przeciw Niepry
iacielowi na ten clas iestem mocny. Czemu Kiedy tak Paw.
I wyra Gnie mowi? Cum infirmor tunc potens sum. Gdy Pradza
Kiety swoie tedy ie bydą barzo slabe, ale ord wten clas ie
Stem mocniy przeciw Niepryi y chcę sie Gnimi pozbiiać, Dobrze
Gaprr mowi Pawet S. abo Kiedy byt slaby Kiedy Gnat niedost
Rosc sit Swoiey przyrodzonych, Kiedy diffidebat ipsis, natey
clas byt potens, miat moc to iest ratunek od Pana Boga prze
ciw wszytkim Niepryi swoim; P Bog abo wtey clas ratunki
swoie daie, Sługom swoim Kiedy sami u siebie sunt infirmi
Znaią niedostatek swoię. Potwierdza te ord dawne Jako
bowe zasowanie sie z Angiołem S. Gdy sie Jakob Gciągnie
wielkim potrzebe Brat iego, czemu Niepryiacielowy Esau,

przelękły się bardzo Vielka się do modlitwy y mowi: Erue me
de manu fratris mei Esau. quia valde eum timeo, Polow
Polale na się Tatym Anglol, y zasnęć się Trim Jakob dłuzo
Ktore passowanie. było Modlenie się, płakanie Wielkie Sa
do P. Boga worzey o sobie Anglelskiey bendącego, a gdy
to dlugo następnie dotknie się Anglol Biodra iego y obi
lizły go na Rogze, bo ma Jarab tyta zbiodrnik iego Hesth. D
tigit Nervum femoris eius et statim emarcuit. Gen. 32
Gdy go tak obalicłyt vdelit do niego: Reguaquam Jacob
appellabitur Nomen tuum, Deo fortel, quoniam si contra D
Fortis fuisti, quanto magis contra Hnem prevalebis, tak
vdelit Kleboy się Elaego brata swego, Kiedy teraz mocny
przeciw niemu, iuż się modlić bespiecznie Znim potykać
A coż to prosię za sprawa! gdy był Zdrow Jakob, gdy ma
obie nogi chodził niebył mocny przeciw Elaemu, a tera
gdy go obalicłono staie się mocny? Skąd to kiedy vdlu
aby Kalicka miał być mocnieyszym duchownym nad Zdrow
O Zapr dobrze Anglol smowi: bo gdy Jakob obalicłał
się Kalicb, to ci, gdy pokornie wyznał Slabość ze swoią
Wielkiey mocy nabył bo wielkich ratunkow dostał Bosku
gdy się przed Bogiem spokorzył y nieudolność swoią z
Znał. Takież y Piotr S. gdy na Chrystus Pmowił: Piotrze M
Nocy mi dziś zapiesz trykroć że mnie zaprzesz, gdy by
był zyznał

Byt zyznat bydz Kalikq, gdyby byt nieufat Sobie swoim, ale
w Samym ratunku Bozkim Nadzieię swoię polkadat, Tuy ieszt
by byt wsdytkie pokus nawatrosci, ale Si barko Sobie swim
Fat, Etiamsi omnes Scandalizati fuerint in te, Des ñ ego,
Choby cie wsdyscy odstapili etc. przeto Nieboral ratunku Bo
skiego niemial, Takiey my wsdyscy gdy Sobie swim wiele
Ufamy wpokusach upadamy, ratunku Boskiego nie mamy, gdy
Nad potworne Kabosc nasky Tykawamy Boskie ratunki Sobie
Zasługuiemy, Ktory oddzielk iest potrzeby dla Kabosc swoiey
Kazama pokora Kkodz wsdytkie Sidet Katanskie.
Ido. Iż nam potrzeba P Boga budzic ieżeli ratunku od niego
mieć chcemy obaczmy Zgadzaiq se nato wsdyscy Kkoz, Cesty
Zadney pokusie nasky Meritne, Zutaszka; Cpokoyni se
nie modzmy, Sine gratia Dei prabeniente et excitante, al
by nas taska Boża do Cprzeciwienia se poprzedzita, y po
budzita, Wsakze Zdrowk cid Kkoz nauczaiq oraz, iż my
takze taski Boży, à Zatym y P Boga aby nas ratowat, bu
dzic mamy Zat ale Paw. Spisle do Zwe Zymot. Admoneo
te vt resuscites gratiam Dei, quæ est in te. Napominam ci aby
wskrzesit wzbudzat etc. Lecz iakoż to my P Boga budzic
mamy? Nie inaczey tkko Slyszac co modzmy, kiedy boiem
Slyszmy co modzmy, to iest Martwiemy z Kkzamiamy ciało
nasze, affekty z Pasie nasze, etc Sim Samym ratunki.

Sobie Boskie do Zwycięzcá wszelakus Polus Zastępuiemy
Z Pisma S. zaśnie tego doświadczemy; Dawid otrzymawszy od B.
Boga upomnienie swoiey naturalk tak mowi: Justum adiutor
um à Deo qui salvos facit rectos corde. Hebrayski text
czyta, Justum Scutum meum à Deo. Studnia Tarcza moia od
P. Boga, Mowi nie Justum Scutum, dla tego że nie iakiego kol
wiek Tarcze od P. Boga, ale Studnią, to iest taką która g
od wszystkiego zakrywała, że wszystkich swoich broniła zaiste
właśnie według Proporcyey Wzrostu iego na nie. Robiona.
A czyniesz to Dawidowe Zastrzyk? czynes to pobudzit P. Boga
abyc dat naturalki Swoie upomnienie twoie? Odp. nam
Nie czym inszym tylko Umartwieniem ciała Swego, Hamo
waniem z Chrystusowym Passiy, Namiętnosci moich: Genua mea
infirmata sunt Jeiunio, et Laborani in gemitu meo
lauabo per singulas Noctes lectum meum &c. Kolana moie
mdlały od Postow, Jeżdżałem, Łzami wroty polewałem łoże m
oie, I Znowu. Fuerunt mihi lachrymæ meæ panes die ac n
Łzy Popiół był Chlebem moim, którym łzami polewałem,
Znowu Et posui testimentum meum Cilicium, Stara mork
włosiennica, y Znowu: Media nocte surgebam ad confite
dum tibi, O Panowy wstawałym na Modlitwę. Patrz
Ym budził Dawid P. Boga, aby mu dał naturalki cz
Krzyżá iego

Jusaus iego, czym to sobie zasługował? zasługował tym że
Syna to było iniego, martwił ciało swoie Postem, niedostą
pieniem, włosiennicą, placzem Modlitwą odprawiaiąc Kapłań
stwoię. Dacy nam takim że sposobem budzie P. Bogh potrze
ba, ieżeli chcemy aby nam naturalne dodawał vpokorzaiąc
y potrzebuie Nasłych, mamy Umartwiać ciało nasze, po
Godliwsza est Pasze Nasze.

Zyto. Jż nam potrzeba tego abyśmy się sami na Ziatby Polus
dobrowolnie nie narzekali, gdyż takiego Non circumdabit Re
gitas eius. Nie poratuie Pan Ktory się Bogacy narzeka na
Ubogiego Polus rolmaitych tak obiasniaią mieyscem Pis. S.
Stworzył P. Bog pierwsze Rodzice nasze Adama y Ewę
Wasze pierworodney wzdrzała Trzciellim, dał im mieszkanie
Szczęśliwym Raiu, potwarł im polygnąć wszystkiego drze
wa iedno tylko Drzewko zyciowe. Co gdy stało? za
Ubrzał Szatan przez przed tępla takiego Szczęścia, Rodzi
com Nasłym y kusił ich do przestąpienia Przykazania Bożego.
iako Pytam Gen. 3. Ted et Serpens cunctis animantibus
callidior erat qui dixit ad mulierem Cur precepit Deus ut
non comederetis de omni ligno Paradisi. Vżył prawi byt
Strudrzeyszy nad wszystkie co stworzył Bg. etc Pytaiąc
powtarza Lugerius pisząc nato mieysce Pis. S. iako mogł
on wżyć Jusic Drzewa, gdy niewiasta ona z Raiu nie Biała,

à Wąż iako y inne Zwierzęta Za Raiem? Hoc dą pro. Rup.
Quditur autem quomodo Serpens in paradiso ēē potuerit,
Non nisi bonō habitatio credenda Et eidem in magna grata
Creatoris data? etc Pytam de prawi iako Bąść mogł bydl
Za Raiu, ieżeli tylko Kay był mięs. Skaniem Monarchą, bo
Ili był mięsżaniem Wężą, to y Tygrysow, y Lwow etc. iakoż
Tedy gdy był Bestyami Drapieżnymi mogł bydź Raiem rospas.
ieżeli tedy Wąż nie był za Raiu, a Ewa była iakoż tedy mog
Kusić Ewę? Druga iako P. Bog Postawiwszy w pierwsze oo
Siebie stworzonych, wybrawszy Synem Swoim Wcielonego, Zasl
Bożą odebionych, iako może dopuścił ich Chrystus y Zw
ciężyć? Czemu im naturalnie do Złego Genią skłonny nie dod
Godzi Pan Rupertus. Nie dziwuię temu Słuszna te. pr
Żyna była, Nie Słuchał Diabła Eżyj, ale Ewa Diabła
Słuchała, teżkro iey było Siedzieć za Raiu, Za Kay wyglada
y wżdy wybrała, y Zniey odmawiała, Sama się tedy na Pok
Sy dobrowolnie naraziela, prżeto niegodna była naturalnie
Niego, prżeto ią Bog opuścił y tak mierznie Upadła.
Za ią te. wielkiego Bod. Wolno że nam prawić domy sł
Że Wąż za Raia nie był, ale Niewiasta ciekawa, Sclau
Melancia wybrała Za Raia nasciąć, chcąc wiedzieć co sz
Tam dzieie, y tak trafiła na Diabła gretho Schusł. Ostra

Tak ci y ten

Jakie y teraz tak, Ray kaz dego Znaz ezd na Swoiey to
Karczy, Stanie, postrzegaiąc, Swoim Sie Szczęściu Wszystko, à
tak kiedy iakie Polusy na nigo powstaną Wzwiedzieć do Sąd
Boga o naturek Wstaią ale Dzisiaia nos pewnus, Poratuiego
P. Boy, ale kiedy ono dobrowolnie extra Paradisum, to iest po
Smierci, gospodarz, Kanclarz etc. y innych pewnych Kłady
arz y Mayscarz Diabłu Skuka, Tym że na polusy nazala do
browolnie, chce do P. Boga Wstać bendzie o naturek nie Ipro
si opuścigo P. Boy, bo nie iego Diabat Skubat, ale on Diabłu,
A to Znaczi Wzięcie Ciała moiego naturek Boskiego Wnaz
nosząc Polusy naszych, ponieważ nam życ kazał Wszystkie
Dni Swoie Apostoł, mieli, w Dyfidentiam Pol. tako Potrze
ba nam Cudzie P. Boga przez Zmartwychwstanie ciała etc. Item Po
kleba nam nienarzalac że na Swiaty, to iest na chwałę Boską
ego, Jakeli zechcy że kiy Wszystkie Duchownemy naturzeniu Boskiego
we wszystkich skutkach y Nawatrosząc Polusy naszych Cnot
Bendzimy. Co nam raczy dać Chrc Jezu etc Amen.

## DOMINICA. XVINTA.

Ps: Auts Ryes, antiq editp. Colligite primum Zi
zania, et alligate ea in fasciculos ad comburendã
Matth. VS. Cap. Polbieraycie wprzod Kąkol etc.

Według Doct. S. Pisma Oca Swiętego, są dobrzy y
pobożni Iakb. Iglicod Tas od Natana posiany są wszyscy
Oni ludzie; Jest tedy Izakod, to iest Ojciec Duchowny ludzi, którzy
Stawszy iako Baranty w Stopy rodzaie Chrześciańskie na Sądzie Swo
im wzlucie wdzięczne Owce. y tak wiedzą Chrześciańskie będą
Związani wszystkey takowemi, którzy tu Cnotliwie y Pobożnie żyią
Owiec swoich a Pasza dobrzy Boską nabywaią dobr Swiątow
W Drugi Stopy będą Związani wszystkey Pasterzami, którzy
tu Czyniąc Obserwey sylnie Pasterzami, dobrą Nauką Cnotli
Czyeś Starpali, ieś Pasterzi, ieś Bożkie dany Swoiemi po
Krętemi obmowami omieli, W trzeci Stopy Związani będą
wszystcy wszeteczniccy, Cudzołożnicy, rozpustnicy którzy tu
Swiatu Służyli, którzy ciała Swoie nieżliwie chowali; Ko
Stownie Stroili, którzy tak wiele Panienek tak wiele Mło
Pogubowali do grzechow prowadzili. W Czwarty Stopy będą
Związani wszystcy grzeszniccy, którzy tu na Swiecie w Sercu
Swoim długo nosili, gdy Stogli Krzywdy Swoiey mogli
Z nigdy Gruzego Serca wiedzpuszczali; W Piąty Stopy
będą Związani wszystcy obłudnicy Pisarscy, Faryzeu
którzy tu Cnotliwemi Swoiemi, rozpustny Swoią Swiat
Stylli y wielu do grzechow prowadzili, W Szo

Snop Związani będą wszyscy Pysznі, ktorzy tu Cyrgi ó godnosci sie ciężkiej starali, a oni ieszcze dostąpiwszy mieysc tamtych byli sprawowali sie; Wtedy Snop będą Związani wszyscy ku Hufbie Boley Grzeszni, ktorzy tu według powinnosci Panu Bogu nie służyli, Modlitwy. Lecia dla gorszy chyny Niestudzali, Ceby ich Oeladka Duchowna studzaly o to sie pilno nie starali; ktorzy Chrześcijanom Poddanym Oeladki wszelkie robic rozkazowali, gromady chyzili, etc ktorzy dni Ś. swie na Rabolenstwie, ale na Karczach Warchałach, Parcach, myslistwach, y innych Rozpustnych Zabawach trawili, I tak wszyscy grzesznicy według grzechow swoich Snopy będą powiązani, y wogien wiecznych pieln na Spalenie wrzucony według słow Pana Chrystusa: Alligate ea in fasciculos ad comburendum. Związali ich w Snopy na Spalenie, A iakoż tey tam cierpieć będą? Ergo Będą cierpieć na wszystkich Potencyach to iest Ciała swoiego, tak na zewnętrznych, iako też powierzchownych; Wnętrzne Potencye albo rzeczy są: Phantazja albo Imaginacya, Pamięć, albo Rozumienie y wola, na ktorych Potencyach wielce cierpieć będą tudzież potępieni z Piekła, Lecz te opisawszy na teraz Zal. powrocimy Zas W. iako na powierzch. Potencyy będą. etc.

Potentye albo Siły powiedzieć słowy te: Widzenia d
Ręka powroniona, Rumu Ręka, dotykania, że tedy te
terbye Srodze zgiesł trapione będą obaczmy: Naprzod: D
Ręce, te oczy które na piękne Rzeczy y Formy barzo n
patrzą, y owszem piękney Virdy nagadzyć się niemogą, d
dą tam patrzyć, y widzieć Katany Xięzy Chart obw
Straszne, y Sprosne, Pisze Antonius S. iż iedyn Do
niżan Katana obaczywszy tak się go przelękł, iż wola
był wpierw ogniby wrzuconym, niżeli taką brzydkość Se
tanską widzieć: Katarzyna S. Senenska, gdy tylko p
iedyn moment, Odgonus Ręka Bożego obaczywszy Katana,
wiedziała: Tebym wolała bosymi nogami po rozpalonych
głaz do Jadnego dnia chodzić, aniżeli drugi raz Kat
widzieć, iżeli to widzenie iednego Katana tak iest cię
przykre? Coż rozumiecie kiedy widzieć będą potępieni
wiele Tysięcy Pysiaców Diabłow, co rozumiecie mowię zaż
tąd mogą odnosić będą: Druga że widzieć będą p
Rodziców swoich, Tony swoie, Dziatki ich które
tam dostaną; bo ci wszyscy wiecz odaią Srodze mod
będą: Pisze. Egesippus de excidio Jerusalem
iż Alexander Hirkana syn y Wodz Tydewsk
gdy srogie

gdy srogiemi Mekami nieltorych ludzi esaiat potrafic:
Rolla tat oraz Zidka set wput Miasta Jerychontz, a gdy
iescze tyli esac im mogli przydymc, rosla tat wies odlac
Cony y dzieci okrutnie pocabinat: tak im to wiellacy przy
dato bolesci is one iedna, drierca drierali, Jeleli to ziel
Ze Mekg Cadaie wodlec wodlac swoich, a ono Rodzice y
dziatki okrutnie katuia; Cot Zwidzyma takiego iak ziel
Jkii drapienie potepieni mici berdq. Widzicliwcle berdq
tyes wolytelie, ktorych kiedy dol grzechu przyiadq, y tedy
cloc berdq prochlety dzien, przeklecta godzina ktoramci
obacyt, zktoramsm Ctobq mowic pocial, przeklecte slowa
przeklete podarunki ktore mnie lelo ctego przyszedly etc.
o ktorym Haranta odlu pisle Grieg S. lib. 9. Moral. Cz.
Jgnis ad consolationem non lucet, et tamen Jt magis
torqueat ad aliquid lucet etc. Ozien prawi zpiechle
na pocieche nie swiecy, ale aby bolzcy bnacl.
Ktedy Mysligie ciorpieci berdzie pewna rzecz, ze bo
wiem Mysly ktore tu nadzieiaiqcych Postnych rzady stuss.
Ktore sie tu na stuszanie bozkowstwa o bliznich Gadka
niaty, ktore tu Mowdy y po catey nocy stuszaty, tako
wiele przed rzedq godzinq stuss. Kazania tez Mowdy, Mu
Zq te bydz Prozde myslone, stuszaniem Zamkniow
nabozenstwa, przeklecstwa Bludnicrstwa, zodelakie,

Pisze Plutarchus in Sylla: iż ten Sylla Starosta bendą
Zgromadził dlatu iednego Rzesc Rzymskich ludzi wszystkym
Scu, wtymże dniu zhoiscie nie daleko onego mieysca
dacym Zgromadził Senat: potym Potrzebom Swoim rozl
Kat, aby wten dzień on do Senatu przemowy mi
bendzie, iako nayprzedzey one Rzesc Rzymskich ludzi. p
Tabicali, Gdy tedy on Sylla do Senatu wszedł podłą, p
wstanie wszech wielkich Krzykow one ludzie Tabicaly,
przytym wszech płaczu wielkie Lament, zycia strasz
onyes Ktoryes Tabicano, lubo on Starosta napominał
natory, aby byli przemowy Skuteczni; a Rzka co się
Rzeczą działo nie Italiani, widzący wszystko onych
trwoznem y Lamentem przerzegni siedzieć na mie
scu Rzstrzec mogli; Pomyślicie Wy sobie czytacy K. Xiędz
tępiąc nie Rzesc Rzymskich ludu, lamentow y płaczu, Ksi
Bendą: powiedz nie na Ta Rzymscy, nie Authory etc
co wiedzieć iak wiele nieszczęsnych Auth. ludzi płaczą
przedtem naiacych Lamentuiacych Ksiąg bendą a Ksi
ąg przestrzelu na Swiecie, co mogąc rozumieć? za
wdzięczy siebie Rzad odnoszą. Dzieie z Rzymienie
dle Rzymskie Rzendzie obawiony: Pisze S Victor Africa
iż Wandal

iż Wandalowie Aryani, Męczennikow S. srodze tra
pieli, między innemi Męczami te im też zadawali: to
est. 4996. Atery Pisanie Dziwnie set dziwnie cudze
z Strzeż Męczennikow wiednym Wyliczeniu Tamtych
ci, tak iż iednego za drugiego powiązawszy zaio bili
Dli z Duchami, wrzodliwy im Ciała zgnilością rozsy
lana, dla czego wnętrzne Smrod uczynił musiał. bo
strawić zgnilego po ciałach długo tam mięsa chciał bro
dzie mitrzeli, zupełnity się nad niemi słowa Jer. Prov.
Ispren: 4. Qui Nutriti sunt in Proceis amplexati sunt
stercora sua, stosuiąc się pewnie ciał. Stoły Tamtych
ludzi do pielta potępionych, à oddalone iż daleko
wielkie potęp Bendzie, bnis tamta była, onych tam 4.
Pysiąc est było: à z piekła Bendzie Milionami ludzi,
krup tu iedzie barło Smierdzi nikt się Enion Castella te
ze wszystkiey Ziemie Castr nie mogł, nie chcieby było 100 Dru
gow, dopiero oby ludzie przed niemi zaio nayblizey Dzi
dali, à z piekła iż Bendzie Milionami, tor niestychany
Smrod towo nigdzie ludzie z piekła cierpieć Bendzie.
I z tey Ruszczni trapione Bendzie z Ewang. S. Łukasza
dowodliwy: Dota Bogacz z piekła będzie na Abrasma
Pater Abraam miserere mei, et mitte Lazarum vt intin
gat extremum digiti sui in aquam, vt refrigeret

linguam meam, quia crucior in hac flamma. Luc 16.
Oycze Abraamie, zmiłuy się nademną, y poszly Łazarz
aby Emmisał końca palca wodzie, y aby ochłodził ięzyk
moy, bo mnie bardzo trapi ten ogień, Patrzaią ktory nie-
epulabatur splendide, teraz tak pragnie Boy się y ta-
pełną wody kontentował; ktoremu przedtym obfite wo-
nie zyżarczyły, teraz kropelki wody mieć nigdzie. A
ale tego nam wszystko Pismo S. odmawuią abyśmy Boskim
wielki głod, iakie pragnienie będą mieyscu zdrowia Pan
Jest też doyrzanie Piekło tam krapione będzie, obaczmy:
Jeśle tam daleko niżli będą, niżeli w Rzymie niżli Ko-
tu choroby Zadaią cesarzu Tudzieżmu, Wiedzie nie tu w
Rzymie niżli które zymysł ludzki zadać może. Oyc tam do-
nie Swoią bolesc ulżyć będzie, czasu nie ma. Leżysz
walny Autor: gdy mu Piotr Calcatus kamień dokuzał, p
cześć wielkim głosem podał. O grzech wielki Boy tu na ziem
Stoiąc tak bardzo drogi od będzie trzeźwie gdzie
Jest Stoiąc, w Rzymie bydź y Rzymski, w Rzymie mowa;
Niemcki Swoim ogniem palone będą. tam wszystko tey
ani Sęp, ani rozmowa Polska ani cześć, ani co innego usłyszeć
ale Stawiennie bolesc trwać będzie. Wszakże to Rzymy
na Kaldy dzień Wszystkich z Pewnym że się tam nie dostan

Oto was Rzymy

Oto was wzywa nas Chrys. S. Hom. 2 in Ep ad Thes.
Non potest fieri vt anima de gehenna cogitans citò peccet.
Niechcio prawi Egzekuty duszą piekielnych my
Mamy, Dwalay ostatecznie wiedzą à na zwiekszenie Egzekuty Pl.
y Crowu tenże Doct S. Hom. 31 in Epłam ad Rom. Ibam in
Grandia et Canis et Balneis immò et Pług de gehenna
disputaretur. Day Bole prawi abyśmy y przy obiadach
y przy wieczerzach y ucztach, y na wszystkich mieyscach o
Ogniu piekielnym rozmawiali: to znaczy że nie wspomnienia
Mekkich tego świata szukali: ani też wszelkie tego świata
Sekle. Kaźmy Chrześć. Dwalcimy Takie rozkosze ogień piek
Wieczny gniewaiący po śmierci czeka, à tak Ogień ten nie
Zgaśnie. Potrzeba nam dać Boże Jezu. etc Amen.

## Dominica. 5. p. Epiphaniam

Mt: Sinite ea crescere. Matth 13.

Bog wszech. lubo Ci ludzie Sg Papami etali, ani ich Ducha
Herodzi Bostwo, ani też Swoie Ewangelie Swarowie Zgoła
ani Skeli Diab do grzechu odwabyć niemogą, Kaźmy za
Wszyscy Niewinności Sg Niedbałow Gorzej Rebellizantow
Pozbawia Pychawcy Swemu, Chrześcianina Nieprzyiaciel
Karze, Wabiąc Niegrzecznych Bog w nie rozpłynie do Ratuy
ma Ostatnie Miejsce drogę Odsiepił, niechaiże zyczna Ziemska
to iest Ptyces ludzi zyczna Zgoła wodna Bestye, do
Bycia, ale im iestże kaźe Podzorzec ad do Ciała, Nazy

dla tego aby się wpamiętali. A druga że przykładem swoim
naukami dobrych iako się mają o cnoty starać, Pasterz ab
sprawiedliwy na niebolnego iako się on krzywda y szkoda,
mayętności, y przemiłacyey rzeczy: illuminator: oświecony
na Umyśle swoim to iest: to sobie tak wyświetlone: iżeby
oko to rzeczy marnych, omylnych, prożnych przemiłacyey, to
się przeciwiło: a Bolesny iakoż iż dan mieć staranie, aby
rzeczy nieomylnie dobrych, prawdziwie pilnych. Zawsze
Cyterony ś à na wielu kwiatach.

Piśc Metaphrastes iż około Roku Pan. 460. Biskup
Antyocheń dla pewney sprawy przybywał do Siebie Osmi-
słupow, między którymi był Dziecię Nomus Biskup we
ce Świętobliwy: ten gdy chciał Kościół przez wstępienie
zgromadzeniem, stanęła wszystkich ścisła Pani Ko
żeby Antyocheń stawna niewiadem imieniem Pelagia,
nęła Cwiczą Pompą z dwyo stroną, wyszłona, niebyła nie
nieyż zdaczyło złoto kamienie drogie à perły, ołtarz
były wiele Panienek z Pacholąt Laneczky złote nos
cyeż, à twarz iey była tak wdzięczna y słuszna, u
ludzie Świątowi zatrzymawszy się na nie chcąc: radzi
ludzie tak Duchowni, widząc iako stoią bezpiecznie, stoją
nie polnych

nie

niepokoiwszy, ramiona obaliwszy, Tumultu o
dy wielko wzdychaiąc ony się prozbowaią Bisk. Duch. Lec
Konus S. pilnie á długo na nię patrząc obrocił się do
Biskupow mowiąc: Dali wasz tey Nieviasty Inda y pi
lnosć nie obrusyła? á gdy usłyszy milczeli, uderzył
twarz swoią y płakał, y tłami prawie połat piersi swo
ie; potym drugie dnie do Biskupow rzekł was wdy
ięknosć tey Nieviasty nie obeszła? gdy oni milczeli
Rzekł S. Biskup: Jam się dwoy wiele nauczył, że Nie
wiasty P. Bog lubi. postawi na Skasdnym Expedicyi
y uwiey nad Duchownych. J. usłyszeli Tądy bardzie,
Co rozumieie iako wiele godzin ta Nieviasta trawi to
Wieczaią się y Stroią przeglądaiąc się, y usłyszne
swe myśli y Starania Gdzie obracaiąc, aby wey na Cudny
oczy postrzec nie rzekł; áto usłyszeli dlatego aby się oczom
ludzkim podobała; A my maiąc Boga Niesmiertelne za
Oblubienca na którego patrzyć Anyiołowie pragną, ni
gdy się tak niestarannie o Oblubienstwo duszne nasze, bo
nigdy się Duszą piknością nie obmywamy Cudnością na
Duch, iako ta ciało swoie obmyta, nigdy tak cnotami nie
Ozdobiemy dusz naszych; iako ta Kamieniami drogiemi ozdobi
ta ciało swoie, nigdy się tak w Dziewiątek bel Cnoty

to iest wżywocie Pana Jezusowym niepr[illegible]dadali: aby Emy
Maluty duszie naszey obudzyli y Chrześci: iako się to prze[illegible]
wżwierciedle swoim aby tak Maluty swoie na Cielle obudzy[illegible]
y Eriosta. Jak hałasi do ludu y Biskupow Chrześcijans[illegible]
przyszedł do gospody swoiey, tam dopiero zaśnie na Pie[illegible]
Spadaiąc spiąc y wpierw debiac do Brą zostat: Odpu[illegible]
Panie Jezu cbrę mnie grześ nędznikowi: o to ten Pio[illegible]
y ochędostwo y pilność tey Niewiasty, przechodź wżytk[illegible]
pilność y starańie, ktore ią mąż oddał duszie swoiey, iakoż
wzięty na cię Bole mowy: czynści zymowąc y Sprawą prz[illegible]
stoby Ach stoią u Oltarza twego, à duszie swoiey tak piekar[illegible]
rząko y pragnieńie y wad wkrześć wpiąm. Dług ten po[illegible]
dąc y modląc się za ten Biskupa do dobrę się podziała.
radzenie ich ten Kąkuł ta grześ wielka była Exemplarnem pr[illegible]
Tremo Ojcze do cnoty.

Piśle Cassianus, Collatione. 18. cap 14. iż niedrad
ni Jacna wżmieście Alexandriey prosita S. Athana
Biskupa, aby iey dał Exodne wżkonie Ojcą ktore Nosze
mym Jumptem Cywiono, ucząc ią tey Cnie Ekor swoich
opatrowac dla miłości Bożey, Dana iey tedy była iedna
z Dowa, dziwnie ciesa, Skromna y dobra, Spokojna
Ktora się one

Jtora sie oney Panney wniosłam nieuprzeiżyta, leż nie
była Dniey tak dobrey ona Pani kontenta, iżbych posłała
do Biskupa S.y prozba o irsłę: Pano ley tedy Nieuiasty
barło etą y radosty, à srodę nieciepliwy, Jtora Dwie
co do Domu Panney oney Zacney wesłła, Zaraz przewodita,
Rekabł fubata, y staranie sie Swarzyła, miasto wdzięczna
za Dobrodzieystwa, one Panią Matkę tak Zacną Czyta, Sro
dze ney Chwalebnyta y przekłinata à nastatek do baby dzie
ma nię porodta, y one pobita, Co wszystko ona Pani widząc
ba y znaczne dawaiąc Dzięki Panu Bogu za nieba zdzięczata y PBogu
dziękowała mowiąc: Dziękuię tobie o Boże moy Jes mi dał
taką Nowiastę, Ktorey mam Ciężkie wzrokaes po
stępki, nięmiałam przedtym co ciepiec mam teraz za co
Nieśmiertelne Dzięki Panie oddaię. Posłła potym do Biskupa
Albanskiego S.y Opatrzyły mu do Nocy dziękuię mowiąc: Bydle
y Podarku, dobry, dałes mi bych one pierwszą Nowiastę de
mi pozytczna Nadzieią, bom Zadney chwały do ciepli
wości swey nięmiała, ta Dar teraz wiele mi rest pozyte
czna, bo posłem kami Saciemi iest mi wielką pociechą do
wiedzieć u Pana B pozytku, PBoga zedy y tobie dziękuię.
Pawłus Otey Panney S.t tak ględał, to iest Ta Nowiastą była przychyl
ność Pańska ku Nam dlatego Panie ea orescere ad messemete.

# DOMINICA. SEXTA.

Th. Aug. Lyc. ant edit. Minimum quidem omnibus Seminibus. Matth. 13 Cap.

Grzech to naymnieyſze gorſzyſzie ciarno roſni Doktorowie S: rożne rzeczy rożumieią Ktoś Mab. Jedni iako Hilarius y Orlegi. Verbum Incarnatum: Słowo wcielone Syna Bożego drudzy iako Aug. S. Wiarę prawdziwą: drudzy iako Cyp. S. y Hier. S. Słowo Boże, drudzy iako Theodoretus y Euangelia S. wſzytkie te rożumienia ſą barzo dobre, wſakże ia z mnieyſzymi Doktorami S. grzech to ciarno gorſzyſzie rożumiem Peccatum Veniale: grzech powſzedni; Nigmand z prawie wſzytkim ludźiom radney rzeczy mnieyſzey nad te: tak Bożemu ludźie lekce walą ieſt grzech, iż naymniey ſię one frasuią ieden Słowem Panie gorſzego nigmaią, Potka iuż ſzkoda y naymnieyſza, bądź na Zdrowiu, bądź na Maiętnoſci, bądź na Sławie, Srodze ſię o to turbuią, a ſkądy na ieden dzień wiele ſię grzechow powſzedn. y dopuſzcza, wiele ſłow daremno mowią; wiele ſtampow matycz. Rożańc. popełnią, wiele ſię Brewiarzow y godzin Nabożeńſtwa dopuſzcza y inſzych ſię defektam

pod Grzech.

ij miłych przyiaciół swoich, karał śmiercią za grzech po
wszedni nałymi wiecie. Mojżesz y Aaron wielcy Przyia
ciele Boży, o iedno tylko niepostrzeżone słowo było grze
chem powszechnym śmiercią policzani są. Anani as Iay
Saphira dla małey vtaiemney rzeczy, grzech powszech
ny to nagle zabił. Oza Kapłan dosyć małuśnieiszego nie grze
chu dopuścił gdy się Arce Pańskiey nie godziwą rzecz
dotknął, a przeciw temu samo zabity iest. Jon
dosyć za małego grzechu dopuścił, który w babat drwa
brał, a przeciw temu Bog Izraelski rozmaite kary y o
nych wiele cyrtasty, których P. Bog dla grzechu powszed
śmiercią srogą policzał, A na onym Sercu o dopie
ro P. Bog grzech powszedni karze, bo karze ogniem
ognia, tako nas wiara y nauka. Dla grzechu powszed
miłosierny y naytaskawszy Bog duszę ludzką miłuiący
rozsławi do ognia wiecznego, na wiele dni, na
wiele lat duszę ludzką. Wspomnaią Hist. ib. w Valer
cey Kalonnik iedzen bekaiąc Zakonnymi cudnościami za
bawiony po obiedzie miasto Psalmu Miserere: mawiał Krotky
Laudate Dnum omnes gentes Za to po śmierci Robbyt wogniu
Syszczym. Herodotus Kalonu Kalnodzieyskiego potym o
iednym Kalonniku, ib. dlatego że nie odprawowania Polus

być niedbały po śmierci być do ognia Czyścowego ale do dni
Sądnego potępiony, y inne o małe rzeczy o które będą wojnie
nie swoim, o obłąkanie że myślą na modlitwie; o prożne
wa, o ciężkość wiedzeniu albo pieniu, o telesne bliźnim
przymowki, y o inne drobniuchne defekty czyśćiem ogniem
od Pana Boga karani bywaią; A tak widząc iak czyśćiec karzą
grzech powszedni przykrości, strzedz się nam go koniecznie p
trzeba, Ale Rzecześ; Wypalicie tu, święconą wodą się
polewaią, w piersi się uderzą, dam jałmużnę, Paciorek za
Krzyżem y insżemi dobremi pobynkami te drobne grzechy
Kato odp: il grzechu powszedni y naymnieyszy taka iest Ale
ia też sam P. Bog S. Katarzynie, Senenskiey, o grzechu powsz
tak powiedział: Omnes pœnas quas anima Christiani pro
nere potest in præsenti sæculo, nullo modo condignas esse, ad cu
pam etiam minimam puniendam; quoniam offensa quæ modi fi
Sum bonum infinitum procul dubio Satisfactionem exigit infini
Wiedz o tym Corko W wszystkie karania, które duszka Zmarła, y
Zmarła może na tym Swiecie, nie są dostateczne Cytaliu grzech
y naymnieyszy; bo obraża przeciwko mnie, który iestem dobr
nieskończone, bez wszelakiego wątpienia nieskończonego do
pobnienia wyciąga: Dla tego przykrzy mowią zgodnie Ilebi
Socialby Kto wszystkie Kasteli Pien Panny y wszystkich Ap
dzeń y wszystkich SS: akupy wstoczył y Zebrał tym by wszystkim be
Kastuy y Krzyże Brocy y Kaciedr grzech powszedni dosyć uczynił. Inaczi
tu Kaldy iakokolwiek Statucie pokuty Przepisane wymazał.

Znowu

Znowu Atoli grzechu powodem dochodzimy ex effectibus
Skutkow tego grzechu. Pierwszy Skutek tego grzechu jest
że ciało duszy przykrości czyni: Gdyż cokolwiek człowiek według
ciała, napr. by chciał ciało swoje od cierpiał gdyby się ukuł
ogniem pieklnym, a nad gdyby się do tego jeszcze inne choroby
przydały, albo ból Dyabelski, podobny Bolu
Zębów Kolądka, Podagra Kleppota Malenstwa y insze tym
podobne dopiero duszy w wszystkie choroby tyrannskie znacznie
dziwnie cierpiał; Wiadomo że otym zapewne iż grzech powodem
iest to ogień piekielny, bo iako ogień pekielny wiecznie,
Gdyby się potwornym ciele y ono Cabuk, ieżeli odmienić
będzie; tak grzech powodzony Gdyby się rodzi, y do śmier
telnego przywiodszy Cabina duszę. Jest grzech powodzony
Dyabelski, bo sprawuje trudności przymawiania Natchnienia
Boskiego, y wdychania do Nieba Pobożnych. Jest grzech
powodzony paraliżem biegu od Boga niedopuszczaiącym
y owszem wszelkiemu złowieka do Pana Boga wznosze
nym, do stuby Boley; Jest grzech powodzony. Pudzący sprze
wiaca pragnienie rzeczy doskonałych Jako dziwnych
iest grzech pod bolesnym Kolądka bo sprawuje odbicie
nie potrzeb, to iest Nauk duchownych iest grzech pod
Podagrą bo przeszkadza nam do postępku Bożego
iest Klęski, bo nas klęskami słowi do poznania prawdy

y dobr Rieb, iest Skutecznq bo nas Staremi do Ewy
cyEleria Pelnas Katan slyni, iest Stalerstwem bo Rodz
naSE vSech. Duchowne Pastyrzy turbuie y mieSa. A
Jdtoż tu niepotrzebna, że dla takich Skutkow Stus Pna ap
Jiegmi stami Skrzedł Se grzechu powszech.
Wspominaią Jkst. S Piotr przed Sterdzicielu lat skoro u
dnego Zakonnika prosiwszy aby go był przyiąt do
iednego pewnego powszechnego grzechu. O Boże mogł u
sli to Czart tak długo prosiwszy dla iednego grzechu
aby Se go skoniecz dopuścił? A dymu skoro
cu y prosił iedno dnia aby Se grzechu powszech
dopuścił cyliby nabo praw stac.
Drugi skutek grzechu powszechnie iest że przez
gdym chowieka Srodze Spotrzym slyni, Nie iako Mo
żog, ale Aug. S. o grzechach powszech tak mowi. de Sanc
Ser 41. Venialia nostrum decus exterminant, et Ani
mam inquinant eam q Jebut quibus dam pustulis
et quasi horrenda Scabie repleuia deformem fa
cint, Ut eam ad complexus illius Sponsi Celestis,
aut Vix aut cum grandi confusioe Venire permittant
Powszednie prawi grzechy plelnosc nasz Sprzeczą
one iakoby iakiemi Zwotami y Straznikami Pan Bg m
Nagetrzeią: tak iż ludzy do oblapienia Niebieskie
Oblubienca

Obłubiona Zaledwie y to Dwiema Konsulą przyszło do
pusciaq. z Piśc Josephus. de bello Judaico libr.
Cap 8. Iż Pilat starosta Jerozolimski wskazał Towary
Cesarskie do Jerusalem obrały Cesarskie, powiedzm ia
Jio piśc Jkes. S. Pilat ie zhocicielo postawił gdy to
Jest Mieścił przed Wły dni gruntnego, gdy się Lud dowie
dział, iż Pilat obrały Cesarskie do Kościoła Towarzy
stwo Rozlod się nato Srodze Dumiał, potym się mieć za
Jmuił, potym na to nadchać y Zamerkować począł,
nastałek Tumult iawnie przeciw Pilatowi zdjmił, że
wstąd się Żydzi Obiegli o prawie Swoich, y Pałac
Pilatow otoczyli nadchadzać, y Srodze zdziwiać y P.
Tata go przysięgaiąc aby one obrały Zniosł. A gdy
Pilat nie chciał Żydzi na Ziemią Kostecią Napastnicy, wzdy
ley na Ziemią oraz padli, y tak przez dwie dni
y Noc przed Pilatem Padaiąc go oto kredli. Potym
się Pilatowi nieprzystało, aby Tumult się
Swego Domagać chciała, nie tylko im złoty grosz, ale
też y Miedzm: Potym Zwołał na pewną godzinę wszystkich
Żydow iakoby Rad do nich Rzecz Jakąś, Która godzi-
na gdy wyszła, Pilat milczał, ale Strzegł
Kroć Żydowską, bo gdy na Ostrzeżą Patrzących
wszystko Zaraz Trzystu Mieczow dobyli, na Ziemię

Pitatowe wzdłuż tego oltarzika dzieci gotowe. Co ro
Dumieiąc co tam sobie wtey chwili Cydowie myśleli:
podobno żydzym oczym na Pitata patrzali podobno
iedni o przemowie Cyrusa, drudzy po Vaeslie damy sta
Cwali, podobno sie wdzięczy oney Anielow chwali.
Bynąmniey ledzie co Mieli Cydowie wiec vczuc
Cwarli wdzięczy do Boga na kolana padali, Kyrie gotowa
y oney do Cwierstwa nadstawiali; Umarłe wdzięczy gotowa
benedict. Przestraszyła to wsel Pitata y Cudzoziemcy
talwey o Zalon Carlizowa obrały one Miasta za
wsze rodkazał. Gdy to wdzięczy Chrześcian' sto
co sobie rozumieli o Cydach. Co rozumieli Ictowy pow.
musiss dla dobrey skuby P Boga obrazać, czynią
to coz inney Religiey etc. co sobie Chrześ etc
Aggeras etc. podobno to dlatego czynił, iż ono
Pitatow Cesarskich postawione, ieś sie wstrasa
iasno ieś Cwiete y Calonowi Chrześcian' pewne
dla dego insego tak sie Carlizowi przed Pitatow
podawali. Oltarz Chrześcian dobrze wiedzieli tore
sie kłaniwa dzieci siedzy y przed grzechy powstrzymuie, be
Myatskie obrały wdzięczy tamey stawiali, Pitat stawiał
one obrały przeciwko Bramom Miasta Jero Solimskie

by przeciwko Prawom przyrodzonym, y ow[y]m przeciwko Prawom Nieb[ios]kim nie Cesarskie ale Bezbożne obrały zdu
ty twoiey Stawiaią, Pilat do Miasta tylko y kos[z]tá Ka
tat wnieść one obrały, ale nie do Domow onych Niewiast
Jero[zo]lim[skich], nie śpieszył nigdy chcąc Ciała onych Nie
ścian aby gwałtownie powstrzymał do wnętrznego Kościoła
Miasta, do Serca, do myśli, bezbożne wprowadzał obrały.
Pilat tym ięzyczny bożkom Wotanym Cyborskim Katat one o
brały tyrskie, á na cię Boże zrota abyś ich Bezbożnych
obrzędow do duszy twoiey nie wpuścił, á przeciw oto gwa
łtownych trzeba. Ká Jakie Polym Chrześcianom ucie
chy, że oni gotowi byli raczey mieczami bydź porąbanymi
niżeli dopuścić Pogańskich obrzędow Kościołu swoiego
A tym tak pięknie słowny Ostrowski Chrześcianin że aby wpuszczony tu
rey te Bożnice obrały wystawione niebyły nie tylko
Jacyprze niechciał. Nie tak ma bydź Stróż Chrześcian
Sokoły kto nadarłym Drapieżnym mieczem stał przymu
szaiąc ie do wystawienia cudzey tureckiey obrazy Bo
żkowskiego przymuszaiąc ie do gwałtu powtarzania
ney Wiary ochronić nadstawuie y daleko dalece nie gwał
tu powtarzaiąc. Otoż im podaie do twarzi Głosy gwał
tu powtarzaią, nieche tedy tu powtarzaią nadzieią
pod Wodzą nad innemi Ogrodu Nieby, abysmy tego nie
mieli, alesmy onego stracili ekc. Co nam raczy dać Amen.

# DOMINCA. SEPTVAGESSIMA.

Th: Auts Ryes A edith. Exiit conducere operarios M. Matth 20 Cap.

Rolni rolnie dzien dzieleli stuss Nab. w Starym Talonie dz lono dzien na godzin dwanaście, iako tego dowodzieny Zy walnych stow Zbroyes: Nonne duodecim sunt Horæ dies, Czyli prawi dwa nie 12 godzin? Jnsi zas dzieleli dzien 4 cześci. Cztoryes Zarda. 3. godziny miata, pierwsza godz nabyta od wschodu słonca, po trzeć godzinach byta trzec do drugues Mieć Nostu, Trowa po drugues. 3 dziewiąt Jetore podleżnie do te Nasu Talbowuc sie na trzecie. N Wstytek Zywot nasz na swiecie iest table rzeczy dzien, zak mawla powadny Origenes Hom 10 in Matth Dies sum Zyta twá, rzecy do miruim, nam mille Anni ante oculos tangueam Dies hesterna, Dzien prawi wstytek Zywot n 4 nocdzwu godzi Tysiąc lat przed P Bogym iest iako dzien dzien wczoray Sły Pan tedy dzien Zywota Naste dz ti sie tedy na 4 Godziny, Pierwsza godzina rest Dzieci stwo, Druga Godzina rest Młodość, 3 Męstwo 4 stan Jakdey tey godziny gosp Nieb. Bh. wychodzi y wzywa ludzi na Robotę do Winnice Swoiey, to rest wzywa do Z Sowanzia Prykalania Swoie do cwiczenia sie w cnot

B. Exiit

SS: Exiit conducere operarios Pol. Zacłym Rogolistwiel
Ktorey Istwien godziny we Iutie, Nyma sie nikt wymawiac
Tey Roboty w Winnicy iego. Co godzą etc.
Confirmato.
O sie thnie pierwszey godziny to iest Dwanastey, godzi
godziny Ludzie rozmaitymi sie Zabawami y Igrzyskami ba
wią: ale oto podczas dnia podkie ich Zabawy wyczodzi gosp
Nieb B.W. spodzie tembly owcma myśl do Lasu dla pro
nosci Swiatowe opuszczaiąc iemu stuzyć: Exiit primo ma
ne conducere operarios in Vineam suam Pol. Kie dzno
podobno dzieci sie rad wymawiaią Robocizą dopra
cey, Niespodobnosciq Zabawy Młodego do pozdnie Wieku
głowny Czarten wrzesz. Ale nie wymawiaiąc sie tak za
dne dzieci gospodarzowi Nieb. do tey Lekcyi nie zdyszą
do pracy do Winnice dodac Sily y mocy przeciwko
Nieprzyiacielowi.
Rytam wdz. S. Wkroczaiąc Srodkowiek N. przeciwko
ludowi powstałbyt Goliath Nayrzymiel, Wyzwał iedne
go Olbrzym Philistyńskie na pojedynek Ktorego głowe ście
ła Ze wyskiego Woyska Izraelskie Wołaiąc do
go: Eligite ex Vobis Vnum Virum et descendat ad
singulare certamen Pol. Ktoryby ze Gmna postał,
gdy sie go wszyscy Karaleronie przelękli; David
Młodym Sercem podeymuie sie tym pojedynku z mocą:

Nieus prawi nie truesleie Serce Izraelo ia guyde y bes
sie Tym Philistynem bendę: Kato Saull Krol Izrael
y Ende Dawidowi? Non potes resistere Philistheo istj, gdy
puer es, hic autem Vir bellator e ab adolescentia sua
Niemodlesz Ty praui bye sie Tym Philistyn bos ty iesste dz
ag, a to Ingl zrocenny, Zawalec bo mlodosci swoiey a
Krolj. A Dauid co? Deus qui eripuit me de manu Leo
onis, et de manu Ursi, ipse me liberabit et de manu
Philistheii huius. iakoby rzekł abo to Izrdla mocą moią t
dziesie bendzie? Bog moy Ktory mnie nato wezwał
y dodał ik Zwycięstwo olbrzyma tego; Nie Zawiodłosie to
dzieią nayim dodał mu? Bog moy Zwycięzył y Zabi
wrzliego olbrzyma. Jocy ty naymnieysza Dziewcz
Bog dodaie do serca abys mu stuzyła nigmas dzie Gdzie
tego pieknego olbrzyma, bo Bl. ktory cie wzrzał dodał
pomocy swoiey nieb ie Zwycięzyć Krolestwo y Dauidą
tyumfować bendziesz Ale nietylko chwała dzieie BB. Ty
dochodzie mogą Dziatki ik wdzięcznym wiekom mogą
Panu Bogu służyc.

Pisze Philippus Berleymont in Paradiso puerorum
ik w Belgium Niesie było iedno Dziecią 4 gyc lat
maiące Imięniem Nesat, to obaczywszy Brata Francisz

S: Zgotdzgn

Zgotuiem prosicie Rodzicow aby wieś Fabicie chodzic
mogli, tego dostapiwszy tak podiete Zwyczaie Klasztor
ne słowie y Kaplonie, Gdy boso chodzieli zgnilym Ka
mieniu do pieczary Vrzędu Męstwa sie modlili, gdy bolesc
przed Crucyfixem inclinabe Ducha. taky Duchownosc powa
gę po Sobie pokazowali A Rodzicy y Zgrzedl. tatus
dochodzieli ich ono dzieciq nie Głoczosc dzieciney
ale Zgorszenia Bolesc o Habit Kaplonny prosili Lekdad
Syes postępkow tego, daleko wiecey tak mi sie Zgrzesz
li, że dzieciq ono gdy przyszło miedzy dzieci igrzyska da
rad na tydzien miejsce zostawiało, Kaplani dzieciom sy
nitu Strofuiąc ieś y gromiąc gdy co sobie nieprzystoy
nie pochwaly. A wiekszą gdy dzieciq odsyłali
iż Pacierz dobrze Sobie podpisz, y mutny twarz pokaza
iąc, a Kosa tby wyglądaiąc mowili: Panie Cyrole, Ja
kiesci niedawno od Kalwodzieie niestysze! A Pisanie
Jerolestwa Bolesc nie osiągną. I inne rzeczy wyszepta
Rodzicom Swoim Strofowali, ktore dosyć maiąc Kaplan
Kat Kachowało nie Smiey wyspowiadawszy sie przed
Kapłanem o Kad Sakrament prosili. gdy Kapłan Kac
me. go nieściąt dlatego że ich wiesnot Gdy czyn wielu
Vczenia tego niedopuscia: Dzieciq ono godniey
rzadli Ku Niebu Wiele: Ty wiesz Panie że ie

Te widzyłiśmy Serca pragną dać mi cię iednak na prozbę
moią nadesłą, do ciebie się iednak wracam y tobie Pan
Te mnie ty iasną twarzą twoią weselisz, to przy Kom
cach y innych ludziach rzekły P. Bogu Duszą oddały. A
ktoż Ta niepilna ich Dziatki mate mogą wdzięczny gospod
dla Ducha pracowac. P. B. służyć.

Dziewięćset iescze na potwierdzenie tego powiem Xięż. Nied
Innego Klasztu w Japonicy, Umęczony dla wiary Bożey Ma
ciatki Jacobus Nacax Jmi, trzech dziatek małonce zbiey m
Jmię Agacie zostawił, maystarszemu Janowi było lat. 7
Średniemu Michałowi Kat. 5. maymłodszemu Jgnacemu na
dzure lecie, przedtym po Smierci Ojcowskiey okrutny Cyd
Mieszkaniec Chrześcian y trzech Dziatek na Smierc
Oyca Katat, Dano Znać o tym Dziatkom na dzień igrzyska
gotowyeli się prawi widzac na Smierc dla Oyca Chrześcian
Cot na to dziatki! godnoć się podziwiać. godnoć przed
Niedzym dziwiaty, Pięćdziesiątnicy: Skoro dzieci Zbawi
awszy się do Domu godzinę wzięły Rożanca y odp
wiedzy nabożeństwo wszystko z Matką Bożym Bratem Michał
iesc sobie dac kazą, posilwszy się, Nowe Siatki z Dzie
ią Umywaią się Roży wzięsią y y nazotowawszy się
Roży na wesele idą, Matkę y inne Domowniki Zegna
Otaią ochot

Stałą ochotą, stałą wesołością, i z wszystkich do Rzymu
na ów przedsięwzięty, prosto tedy z Kotnierami, ktore
ry byli po nas przysłali, Exilysey, ktorzy mieszkali z nimi Ignacy
nay mniey stały ochotę y wesołość pokazowali, iż y sami
Kotnierze ktorzy ich prowadzili wielce się dziwowali. Tymo
radzeta ich Charlia, ale gdy się ieszcze Troi na Lano, Pogoda
wiatrow wielkich od nich z Kotnierami posłi; Na ktorych
Modlitwy z ręki Ignacy, Jan Starzyl Sam Sobie Kotnierz
Zawinął, a rzecz ku Niebu podniosłszy z Bogu Duszą od
dawszy Ciałey Została; Nie przelękliśmy Sobie Kwiecia
ta Sam y on także Swoiem wielkim wielkim Życie swoie go
miec poddali, y Sąsiedzi. A ktoż tu ieszcze mowić mo
że Ze Ojcowie Bogu służyć niemogą? ktoż będzie ich im ię
cia Rzeczą Posty Modlitwy, wstrzemięźliwość, czystość ie
dy o to y krew dla Chrystusowe Duszy Bliźnich przelać
mogą. Nie insze tedy rzeczy są nie mniey nieżmierna Łaska
Nieb y uczynienia Duszy może Mowiąc w Pismie Swię
tym Boże miłosierdzie Odpuszczenie y Błogosławieństwo.
Co się tknie Młodości, chcieli ludzie pozostałe infor
Znaydzieią się, na Ulicach na Rynkach to iest na publi
Cznym mieyscu, resztno młodych Wiązanie Trzeźwe, y
ochotę do Roboty przeto z Wsi się do Kupy zo
Stawiaią, Zabawią, innych przed Odprawą Upatrzą

obserwuią, á pod clas Judiellu zaytrzeiaią etc. A o
Tym wychodu Gosp Nieb. Pan y podaie tema y owgon
do myśli, do Serca, aby świat pusciwszy tamu służył
Joby mowiąc: Jte et vos in Vineam meam. Idźcie tedy
nowe miodli tak Zastani maią Synie? Maią się pr
powracać, maią gotowi Boskie słuchać na dalsze Laty słu
Boży niezbłądzaią. Jak wyszedł Vincenty Ferrerius
Zawołał go P. Bog zmłodości na służby swoie y słuchał Zaw
y posłał do Winnice, to iest do Zakonu Dominika S. A g
że Zakon iednego przed obrazem Panny Przenaświętszej Stanę
onym Obrazie osobu iedna stara podobna, iakoby iedno zbiedz
Babyzeba y Rzecze do Vincentego S: Wiedz o tym Ten ia iest
iedno Conych Starych Egipskich Pustelników, Diuinu
mocy y młodości y mysli ich Stawicznym na Swiecie
Zgrzeby Swiata y wszystkiey iego Zdatności wstawicznie Pu
nią y tam pod Surowa Dolmy Zgładzeniu zabytkie gd
dy mocy Vdaie się y Za mną podwoł młodości Stawi
nie Zabiray się przed Zakon, Odchodź Zatym nad So
Zastawia się P. Boga służyć będziesz Doby iest P. Bogu
Skoncone Młodzieńcze; Podnał Vincenty Jemu, podnał
A to był Zatym á podnawszy mieściał na insky dzi
Służby Boskiey odbiadac á w Samey chwale Ogn
Jusiał Bogu ofiarniad P. B. służyć. I gy tedy Zakon
młody

Mądry bądź Winowatym, Obiecuiec Czart dałsze lata, Obiecuiec mitosierdzie Pańskie nie zrzekł ma, Niezrzekł ale ieden Mystwa albo Stanowi dochodzić Nie odkładay ale Zaraz
Y nawrocenia P. Bogu służ iako możesz.

O Ile rzadkie Mystwa ludzie zatym Swiecie Zabawiaią się w Smutnym Starakiem Złoto dokładnych dobr dostatkow y bogactw etc. ad o to y tey godziny gorzey niż etc. Oyc Pol tedy maią Synie! to podobno mogą odkładać ich dostatkow dla Dzieci nabieraią na Zgrzebiadła, albo wsporządzą etc. ad tenq mieli dla Sposobności sły. Bynamniey ale maią Zaraz głosa Bordeo Istuśac etc. Kuśmatym iest podobieństwem u Doct y Rumachow Pis. S. is phrus Pan gdy go Posłedania Pilata stawiono posłał Herodem na dłuższe pytania y słowa iednego odp. nieodpuścił, Rad widział Herod u siebie Pana y wiesły Nie bardzo gdy ma go przypowiadano, Herodes autem viso Jesu gaudens est valde Pol. A przecie gdy Pana o wiele rzeczy pytał pow Ewang S. Is. Nihil respondebat ei Pol. Czemu? Bo Herod był gorszy niż Annasz y Caipha sz y Pilata, którym Chrus odp. Pewnie niebył gorszy A Czemuż ma przecie Chrus nie odp. Dochodzimy przy Synu y Saney Ewang S pragnął Herod od dawnego Czasu widzieć Oba P. Erat ex multo tempore cupiens s

Videre Jesum, Dobrego było y pobożne pragnienie tego
Jeden, gdyby ie był prędko do skutku przywiodł, Ewangel
tego nieuczynił, dla tego ze Pan y mowi Enim nie chce,
Gabel respondebat &c. Abyśmy nieboż. że kiedy Otoniel
nieprzyiaciół zaśli Bożey gdy mu ią P. Bog poymie, kiedy mu
Rykli Polentey dzień dał kiedy mu P. Bog Zwycięstwo, dasz
Zdrowie daie kiedy po bożnych Interesy nieprzyiaciół do
skutku gdy może na Ołtarzu tey nieodzownie, dopuszcza P.
Bog, że kiedy będzie chciał nieprzyiaciel mu do tego, kiedy z
Nagła Sąsiadny chorobą będzie wstał spowiedz nie zgadnie
tak prędko Zapłaci, a temu P. Bog może odeymie, będzie
chciał Testament słynie, pobożne Damy tey Vdo effektu przy
wodzi, Niedopuszcza Mgł, Cona, Przyiaciele, Chorobą
tak Chorego ladaiako bez dyspozycyey wdziękowey a Du
że godzi przydzie tatuo do domysłu.
Otrzymuie P. Bog W Pacierz godzi Niedziela Pr. Cap 7. A ma
że Ty rannych barlo Zaciąć, Przeciągnąć Ficus desde
raum Anima mea Rannyes Ty przegrzeta duszą moią
Ciągowe Drzewo maio nad inne Odzewa, że nie rodzi kwiat
Jlow, ale kiedy inne Drzewa Kwiat Dzieie rzymu dlatą
Ciągowe Drzewo Owoc miasto kwiatu rodzi y Rozcą że
Gdzieindź Ty Przeciągnąć Ficus, przeklęte rannę Ty,

Cod. P. Bog

Coż tu P. Bog ciat prześte Łaure Jig: tyrańc. Drze
wo insze po Krzatki przed owocm podły, Znacły oryeł
ludzi co pierwey złego obiecuią nikogo co dotrzimią, bo
Krzatki na drzewie nie insłego bowiem tego iedno obietnicą
iedną y prżystłego owoc gadzina. A zaś drzewo
Jgłowe co nie dobre Krzatki, ale miasto niego Łaral owoc
dace; Znacły oryeł ludzi odwalnyeł co to nikogo sto
wa daią, nie tylko obietnicami Karmią y cieszą, ale
Łaral co potrzeba dymią. Jtaque videa Naige. Pyta
cieł co ma wiele obiecował à nie nieda wał, chcąc
mu to zgani postał ma Gałas Jgłowego drzewa, ktore
nie Krzatkami ale owocami, Real obietnicami ale że
Łaral Karmi, y rząd to na mey: Multe non promit
te Pol. Bądź prawi na kogtatk Jgłowego Drzewa ktore
nie Karatkami ete. Fructus non flores gignit pow o
nim Plinius. A przeto kiedy P. Bog mowi przez Prorka
Prdecoque ad fructus ete Chcąc że nie lubi tych ludzi co
mu tylko obiecuią, to Chrześcyanby kiedy P. B. służył
a del mi P. B to albo to da kiedy mu służył, nie lubi
tałiech P. Bog ale dla tych my byli odwalnymi do Polski
przeliczm do służby iego gorącymi, Kiby Jmy do tą
dney godziny to iest Zadnego nieba kiedynaś P. ete Mistrzowskich

Co Se mnie Starosci, Wskim trzeba zymazaiacy Se Cudzie
nieznosobrosciq do stanu Bozkiey wstepuiacy Starosci y
osobo, abey ci nie maiq do zymazaiac Gospodarsk. y ci maiq
orbornie zwiennicy pracowac. Wt Catowney iedey bard
stany Zapadly krolewsky Wielky mysliat ednak o poprawi
dział Da zyleely podatkowac, prosit Se do iednego klasz
ru aby go przyiqli y w habit obleki; tedy chory bend
dl go do tego Klasztora Zaniesli, gdzie Zaraz dnia
pego Marty; A2 potym stanowsky na tym posiedzeniu, obra
cziele Straszey niegdy Calonek Ktory odbieral Korony
B W. na ostatnie Sdaleka dwie tedy on aby mu Cudzo
dano, A2 siedle Stw do rec. A gy dawno w Winnicy on
pracowat dawno Habit wdziat nasty Odp Panie dlu
dnegi dlya dopiero. Posiechayde Pendzel gy miat bo
ny ale gotowey dl do dyska aby tam Zadzy dly ni
Conclusio. Niechybnie nas Gospodarz dlya pos
ialne posobne Teuretrne Rathunek do stanu swo
do pracey winnicy nie zymazmy sie; Lub to ud
cnstwo, lub wmtd dosc w Pustynie y Starosci ac
Zaraz poswiadczymy do zykonac A tak gdy dy
pendziemy odbiergtny w Nagrodzie gotol on ofiat. Amen
Co nam rasz dac etc Amen Amen Am

# DOMINICA SEXAGESSIMA.

Th: Auth Ryes antiq edit. Et aliud cecidit Secus Viam, aliud Super petram, aliud inter Spinas. Luc 8 Cap.

Przez tę troiaką do rodzenia Ziemię rozumieią się według Doctorow S. tryiacy ludzie Cześć Nab. przez Ziemię rozdle drogi rozumieią się ludzie w Zabawach ku Swiata ponurey ni, o Tym mi edzy insZemi y powazny Cornelius a Lapide tak mowi: Talis homo Sedet Secus Viam, quia non advertit non capit Vim et Sensa Verbi Dei, co quod alia occupato, desiderium Vel cura ese ad alia cogitanda diuertat et distrahat. Taki czlowiek to iest w Swiatowych Zabawach ponurosci, Siedzi podle drogi, bo nie upatru ie, ani rozumem Zrozumiała mowy Słowa Bożego, bo mu insze Zabawy, Starania, y Zadze przeszkadzaią: przez Ziemię opodobnia rozumieią się ludzie wzgledem y Vtych Natogach Zatwardziali o Tym tak powazny Arabicus m: Grzesny prawi gdy rozumieią Słowo Boże, iego się Zadzom y występkom Ktorym się przyciwi to Słowo Boże na Kształt Ziemie twardey y opodlystey do siebie dobira y odbiera. Przez Ziemię między Cierniem rozumieią się ludzie Bogactwa miłuiący o Tym tak powazny Rabanus Diuitiæ recte Spinæ

Vocantur: etc. Bogactwa prawi dobrze sie Ciernigm [illegible]
wig bo Ktorzym myśli swoich dusze drapią y ciałosty [illegible]
stąc duchownych Cnot owocow rodzic nie dopuszcą. Coż
rzest iż Nasz Gosp Bog na te trudne Ziemie nasienia sło
swiego rzucał? iedno prawi Siarko padło podle drogi;
gie na Opoke, trzecie między Ciernie; Gdyby sie ob
dyli Chrześcianie gosp iż sciąc pszenicę, iedno garsc sie
podle drogi, drugą na Opoke, trzecią między Ciernie,
czwartą na dobrą Ziemię czyliby sie nie mogły zam
dyliby sie nie rozumna duchowny stykali? Odpor tak:
tedy rzecz Ewy sama Mądrość przedwieczna tak słow
Odpowiadam: bo te trudne Ziemie to rzecz pomienieni
rzey ludzie, mogą za taską Bożą byle tylko sami
li tollere impedimenta generandi mogą znieść rzeczy
szkody do rodzenia, y tak wnidzie mole słowo Boże ro
Co polega na teraźniey Katanin etc.

Confirmat

Iż naprzod pierwsza Ziemia, to rzecz ci ludzie którzy
przy drodze, przy Zabawach Swiatowych mogą się
tylko ocucić podczas od tey drogi oddalić y tak cno
Swiete rodzic experienty tego y nabieszley y Ziemskiey do
dzą. Co sie Bmc niba. Jan S. wobiawieniu Swoim
Datat Nieswi

dział Niewiastę odzianą słońcem na niebie. Ta Niewiasta przy drodze stanęła, bo in publico, bo Apparuit, pokazała się iakoby widzącemu światu. Przy tey drodze leżały rożne y nieosłacowane Skały Koronkrzyża była y Niebiey korony 12 dwunastu gwiazd, ktorych na tym Rozdziale 12ta Niewiasta nigdy tey drogi przy ktorey tak Kosztownych Strojow nabyła, nieodstępuie. Skały cudownie złoto głowowe, Kleynoty Dyamenty Perły y Stroie rożne ieie Krzyżu przy Sercu Białegłowy tak znienawidzi ciężkie, że ieden drugą dla Ostrożności, dla kosztownego Ozdobu, y dusznosc y ciężkie ciężko cierpi; y wolałaby drugą drogą y dwa mieysce byle się tylko ostroić, Toż ponieważ ta Niewiasta przy drodze Skał nad nią cudownych 12to złotogłowowych ale dalecko kosztowniey bo Koronkrzyżowych nabyła, nie Dyamentow etc. ale gwiazd naiaśnieyszych dostała, toć mogie kazdy siebie tymi stroić bardzie że dla tak kosztownych Strojow drogi siebie nigdy nieopuszcza: Ale inaczey się dzieie; odstąpiła tey drogi, ponieważ Pisma Swięta Boskiey mowi boskiem Jan S. Et Mulier fugit in Solitudinem Vbi habebat locum parat tum a Deo Niewiasta Pismo na pustynią, gdzie miała mieysce Gotowane od Boga, Pattuie pogardzić Skałami Kleynotami etc. A co przez to przez Syna

Vucchu? Wielka zaiste to trudna rzecz być przy drodze
głod Niebieski drodze miała rednąć przez chody, to Sy
stanął przednią, aby gdy by pozdrzała podarł rzecz Synaw
Boż tedy Synu aby Tacney Ruch płod drodzeta Vrzecha
drogi na osobne mieysce Et mulier fugit in solitudi
Jest się łatwo nauczyć ile y kiedy Ewowey przy drodze
dzey to iest w Zabawach Swiatowych pogrzebiony chcesz
Purpury drogiey być ozdobiony chcesz y naiaśniey
Korony drogiey na głowie nosić, chcesz abyś tak
Boga Nogami miał y onemu panował, tedy nigdy
tey drodze przez Zabawach rodzi owocu Ruch. Tedy
nazywaią złotą Bole które P. Bog porzeka lub przez
lub przez Sługow swoich Kapłanow etc. Tedy mowią
może rodzić podobny cierpliwości, Sytości, Pilności
Nabożeństwa y innych cnot, może byleby chciał przy
dze Boley oddalić się od drogi, od Zabaw Swiatowych
że Vstąpi na osobne mieysce aby mu mogła P. Bog spod
Na tych etc. Jeżeli kto tedy przy drodze Zaba
Swiatowych chciał rzec Daniel P. S. Tu say my
o nim Pis S referuie: Dan 6. Placuit Dario, e
constituit super regnum Satrapas centum viginti, q
essent in toto in regno suo et super eos Principes tr
ex quibus primus Daniel erat etc. Tacym obu
Cuypowie miałich by?

Wialicek 3 byt wspowsie rudnosciach y Zabawach krolewskich
powinien musial wszytkich Woiewodow y Starostow na
Burlu studzac, musial percepty z expensami sprawic, mu
sial Regestra oprowadzac, musial o wszytkim Intratach, kedy
dacz y Majetnosciach wiedzieć, iego byta powinnosc gdzie
Starosta prowadzic, Zwadliwe sądzic, Ale karac, dobrym gło
sic Supplikii krolowi oddawac iednym słowem wszystkim
Zabaw Swiatowych wielki vstawu na głowie, Krogh Vsiekł
Kiedy od tey Drogi oddalic? Podobno mowic mam sie na to
Ze nigmam czasu do rozdatku, bo nie doyzrzeli bendzie?
Zlboda à potym Ktopot wielki nie chcesz wtedy nie
mowic, Slusaymy iako go opisuie Pis. S. Dan. 6 Cap
Cum audisset Daniel constitutam esse legem, ingressus est Do
mum suam, et fenestris apertis in Cenaculo suo contra Jeru
salem, tribus temporibus in die flectebat genua sua, et ado
rabat confitebaturq coram Deo etc Wtedy gdy sie dowiedział prawi Daniel
do Domu swoiego y otworzywszy okna przeciwko Jeruz
trzykroc na dzien klękał y modlił sie do P. Boga Jze
chciwego. Patrzcie iako w wielkich Zabawach bendąc chce
dał sie kły raby na dzien na osobne miejsce y tak
oddalał sie od Drogi, to iest od Zabaw Swiatowych bez
tym oddaleniem stał sie Ciemią dobrą wielkie owoce
to iest cnoty z rodzaią, Sam Chrus powiada o Ciemi dobrey
Ze iedna Drodzieia fructum frigessimum, Owoc klyd dzący

Druga Niesiedmiesiaty, Trzecia Setny. Coż to za owoc? Odp
Aleg S. Euangelistam Łuk. 8. g. 1. i Setny owoc iest Męczen
Nikow dla Swiątobliwości Żywota y pogardy, Smierci, Sam
Dziesiąty iest Panien dla wrodzonego poboru, Iedy Dziesty
iest Małżonkow; bo to iest Dziel-Woiuiacych. Taki Człow
dobrą był Daniel, Wydał Setny Owoc bo był Aniołem gdy dosta
Woz dla Boga swiego Żwom był na pożarcie oddany, Wy
dał Owoc Siedmdziesiąty bo w Panienstwie żył przez wszy
tek wiek Żywota Swiątego; Wydał owoc Iedy dziesty, bo
miał Zasługi Conayes Sprawiedliwych gdyż go między tymi
sam P. Bog policzył u Ezech. P. Cap 14. Et si fuerint hi
viri isti in medio eius: Noe, Daniel, et Job, ipsi Iustitia
sua liberabunt Animas suas. Jeżeli będą ci Trzey Anioł
w pośrodku iest Noe Daniel, y Job, oni Sprawiedliwością
za Swoią duszę swoię. Tak zasnie wszystkey wzdłuż y wsz
Woz ktory siedmiat pały drodze to iest w Zabawach Swiatowych
mogł się od nich na chwil oddalać y tak godne owoce cnot
rodzić, Czynley by tak Stow Chrześcian Woz ktory siedmiat po
dle drogi to iest Woz ktory Żyiesz w Zabawach Swiata tego, J
by w Rzemieślniku, y by Rycerze, y by Gospodarzu, y kaz
maiacy Zabawy Swiatowe Opatrzy sobie godziwie Zdro
rowym Zdaniu Sposobiny w Domu swoim by Kazdy dzień
Gwiazdy się Nasow pewnych do Niego tym otwarcia Oka

Ku Jendalgu

Ju Jerusalem Niebreskiemu; to iest rozmyslanie twarzi
obrazay Ha Nieba, Dwalay pilnie co to iest Bog, Dwalay
Dobrodzieystwa iego; Dwalay ialio godzien abym ia ie vslyst
Jiego serca Ludzkie, Dwalay ialio ie wslyszec Wszely o ktore
sie pilno starasz Sobie tes miał y nayrzeczey przetho pra-
cuiąc; Dwalay iakie dobra Bog zgotował miłuiącym sie
Dwalay miłosc iego gorąca przeciwko tobie, a staraiąc sie
wszey twarzey osobnosci dobrą ziemią Drodzistą y Wyborney
y Piescidziesiąty y Setny owoc. etc.

Powtore ze y ziemia opoczysta, to iest Mowiąc grzesmy dla
Ktorych Natogow twardy może za tasky Bolą byłe zdiat
Stac sie ziemią dobrą, Bo ziemia opoczysta dla tego nie
iest ziemią dobrą ze wilgotnosci do rodzenia niema.
te ale dacz porzadney Sam Zbawca m: Et natum aruit
quia non habebat humorem. Twarno ktore padło na
opoczą Wilgoci, bo wilgotnosci nieznalo. Ale ktoryes
Za pomocą Bolą dla ktorych Natog twardosci może pokutowac
y Humory ten obfitych cnotliwosc, ktory Humor ziemią
dobrą czyni, Jest ziemia opoczysta Mowiąc grzech dobrą
ziemią Stac sie może, Bo ciezky Duszą, tym Humorem
to iest Pokutą I poprawą będzie dobrą ziemią y Wy-
dayną Stac sie może. Je tak iest dowodzi S. Lau
Rentiensis Hom de Pent. tak grzech Mowiąc napomina:
Noli tu iam quærere, negs Damascum, negs Jordanem, ipse

tibi esto Baptysta. Ty prawi Mowiecie grzesznym, nie sta
kay iuż ani Jana, ani Jordanu, ale sam sobie bądź Bo
cielem: iakoby rzekł Arcybiskup S. Jakub rzecz może Polityk
taki Mowiec. Chciwość ta rzekł za grzechy wyliczonych, ze
znaytowańskiego grzesznika, niezdrowia chabelskiego, ane
skiego pychy godnego, żyrni niczyiło cudzołożnych. ale
też Janem Chrzcicielem: Jeśże ich esto Baptysta. Ja nie
wzdoma że ostre thy zagrzechy Polityka y ich oporzyty zy
mię grzech. Mowo żyrni dobrą rzymią Owoc cnot W rodzaiu
Potrzecie. iż Mowiec wciernia bendzie to iest wzbogacta
ofiarniacy które odeymuią chciwości Słowa Bożemu iako
cierniu czarnu pszen może że Stan rzymią dobry. Obacz
Może Mowiec pilnie Iwałuie; iż ma daleko pożyteczney ży
Owoc Słowa Bożego niżeli wszystkie Bogactwa na świecie.
A to Iwałanie Zgrzeszenie iż bogactwa chciwości Słowa
Bożemu nieodeymuią tor Mowiec Zgrzeszy może iż
bogactwa iemu ciernieem bydź przestaną.
Jakob Patryarcha takie Artamy wkrzyżach Rodzaiu 31 Za
Zwiedłą gracz Laby Labanowi Wtenczas Służebnemu, bo
Jam wyznał: In virtute omnis fortitudinis meae, Omnes hos et
Caprid Hercules non fecerunt, Arietes gregis tui non comedi
Dwadzieścia lat prawi bytem Ztobą, Owce twoie y Koz
nie żyty Mogło

Niebyły niepotrzebne; Baranow Owiec trzody twoiey nie iadłem, co połarła Bestya tom ia oddawał; we wszystkim Sługa twoia byłą, We dnie y wnocy od gorąca y Mrozu palony byłem y Wziął Sen od oczu moich. Alisz po Mnie Wszedł Syn Jakob, nie tu Dom, bym za tą nay Wiecey pracował, przeciw tu wszystkiego Fizdyść że dyść odeyść muszę, Zaczym potrzeba mi o swoie Gospodarstwo radzić, potrzeba mi się o własne moie dobra starać, Jak pilnie to Wszystko mowi do Labana: Tu nosisz gwałtownie Seruierim tibi, et quanta in manibus meis fuerit pro Lessio tua; iustum e enim Vt aliquando prouideam Domui meæ. Ty Wiesz zalom a Słuszną tą moią trzoskliwość byłą Wrogiem moim Słuszną rzeczą abym się Iuchy około Domu moiego radził. Pabliue Ouies M. Nym Wiebie Jakob Patryarcha wyrozumiał, ono Wszystkie staranie około rzeczy Labanowych, tym iże Wszystko, co one dobra około których pracował, niebyły iego niemogły się wdzięczyć Osobą do Oyczyzny swoiey, trzeba mu się było odeyść; a o własne się dobra starać którzyby były przy Panu Bogu zostawały. Jako y my Synowie Wszystkie te wszystkie dobra dostatnie są Labanowe Swiatowe nie na Nie odeyść się musiemy: A tym Wszystkim czyto Mamy Wiebie to Cnotami, to iest Sprawami Boga

Ewa odeymowac nam Humoru do Rodzenia Syna BB:
nie będą à Tabym Ciemią dobrą y obfitą rodzaią Co
stanięmij. Jego wdzięcznego potwierdza Chrif. S. to iest
Ił ta trwała przedziwna Ciemia może się stać dobrą.
tymi słowy Jon animabus quas pecora est, potest fieri
terra pinguis. etc. W Duchownych prawi Która iest opusz
czona może się stać Ciemią tłustą, y która iest drogą mo
że nie bydź Odłogowana, y która iest Ciernistą może
ciernią zostać. Jeżeli tedy tego słowa nie bydź tą Ci
mią, nieś nie desperuię, ale nieś starania przytoczy,
à orły tasce Boży stanie się Ciemią dobrą à Zabyt
Złe Owoce rodzącą. Co nam raczy dać etc Amen.

## DOMINICA. QVINQVAGESSIMA.

Ps: Auts Ryc. antig edit. Dñe vt videam. Lucæ 18 Cz
Starożytności Poganską chcąc wyrazić iako ołtarzeł na Ry
cie Nadworzu nabywa: Malowała Niewiastę siedzącą ze dwoma
lum albo Zasłoną orły Zabryte maiącego; Za nim Zasła
lowali stał, à on po ziemey Rittał Ze Zasłony oney o
rał wymyka: Wyrazić tym chcieli Starzy, iż Ołtarzeł po
dli się na ten świat Nieprzyiaciel, Velum, albo Zasłonę
orły Zabryte maiącym, iedrał stał po Rittał Ze
Grzy Zasłony

Trzey zasłonÿ wymyka, Za czasem to się stowarzysz co raz wyżej
Nad nich przeglądá, y co raz się niedrzym staie, a gdy do starości
przyydzie, iuż raźnie widzi; iuż czas wstydliwe velum Rodu iego
Druci: Przyznawam ia starym iż rozumieią tym sposobem, talio
stowarzysz nabywa in rebus Politicis wrodzonych polityczneg. ba
et in rebus Naturalibus wrodzonych przyrodzonych nadrzędz
przyznawam że wżyć rozumieią stworzyć za czasem mądrym
że staie, Nieprzyznawam iednak aby in rebus Spiritualibus
wrodzonych Duchownych czas komu nadrzędz przynosił. Że
dwie drugiemu Kilka dziesiąt y owszem y sto lat ż przodku wyżej
nad Duchownych będzie wiedzieć prostak y zgoła całe
Plebs, ż Tatym od Kogo inszego wżyć rozumieć ż nie od cza
su, Nadrzędz tu ciągać potrzeba; A od kogoż? od samego
Chrá Pana, on sam iest Swiatłością każdego Plebego stwo
rzenia iako mowi Jan S Cap 1. Erat lux Vera quod il
luminat omnem Hominem Venientem in hunc Mundum. Była
Swiatłość Prawa oświeca stworzenie wżdycheg przyszedłszego
na ten Swiat, I ten nasz Chrześcyański Plebs tego na
uczył: gdy samego Chrá nie tylko to o Ecclesine, ale też
daleko więcey o Duchownie oświecenie prosi mowiąc:
Dñe vt videam. Panie day mi abym widział; Wiadomo iż
Chrus P nieczyniło cudownie sam przez się oświeca, ale tel
Ordinarie, to iest pospolitym trybem oświeca przez Kapła

ny y Kalrodzieia swoie, á oswieca nie iako oppossem da
ią Tymy Kaiąc przez Kalrodzieie co nas po Kiedzie Ste
Pelum, to iest Kastony y daie ludziom co nas lepiey wi
dzieć wzlecznych Duchownych: Przeto y ia dnia dnś Tym
Jnę Tego Pelum Ktorym są Zakryte oczy nasze duse Ni
tedzie, to iest poiąć iako Zwawolnym Miesquszkow Wy
waniem, gubiemy wzlytkę Kaiętność naszą, y wzlytkę
Zniey pocsodzącą Jntratę, gubiemy y siebie samych. Bedąc
to wzlytkie etc.

Confirmatio

Człowieka sprawiedliwego, sam P. Bog wzlecznogący iest Na
ięttością: tak ato gdy mowa Psal. 5 Dominus pars hereditatis
meæ, et Calicis meꝯ tu es qui restitues hæreditatem meã mihi.
Pan iest dastką Kiedzictwa mojego: tak gdy mował y S. Franci
szek dzstkowroć maiąc: Deus meus et omnia: Bog moy á
wzlytkie moie, Wiedząc to Kaiste naiętność Kaszego Mowie
Kã Sprawiedliwego: iako Mowa Ambr. S. Lex 8 in Psal. 118
Quid magnificentius Hospite cæsto cælesti? quid beatius tali
possessione Diuina? etc. Co prawi wielmożnieyszego nad tego
gościa Niebieskiego? co szczęśliwszego nad naiętność Boską
Kiarą się nieluszdy na Swistość Kadętności Swoiey, ale ato
bie Bogu Szczodka Naiętność;
Dzey tak wielkiey Naiętności Kowiek sprawiedliwy bierze
wielką intratę, to iest wesele y roskosz wdusy swoiey

Kaliciną

Stawiony: Że tedy tak wielką Intratę y maiętność iż trzeba ten
Mąż, ktory Swawolnie Mieszkuiąc Sodomy; ktory się na wsze
kochanstwa; na Prożnstwa, na Tańce, na igrzyska Nieprzystoyne, to
Spuscla: Co się Bene Pss. S. Sylam wdziękuie Bodaiąc iż Lotz
Synowiec Abraamow; oddaliwszy się od Abraama Wziął wzgl
Ku maiętność Swoię tak ait Pss. referunt. Tulerunt omnem
Substantiam Sodomorum et Gomorrhæ, et Universa quæ ad cibum
pertinent, et abierunt. Nec non Lotz et Substantiam ejus Gen 14.
Zabrali prawi Nieprzyiaciele Sodomscy, wszytką Chaiętność So
domczykow, Zabrali y Lota y maiętność iego. A cóż się
Za przyczyną? A ten ktory przy Abraamie będąc miał tak
Wielką Substantyą, oddaliwszy się od niego przeto ią Wza
cił? Czy podobno Lotz był co winien onym Nieprzyiacielom
Sodomskim? Czyli też podobno że przy Abrahamie Cnotaią
był Sprawiedliwy, od niego Zas odstąpiwszy Niesprawiedliwy?
Niektże Zaiste przyczyny. Bo y Nieprzyiaciołom Sodom Przykłady
Cudney chciał, y Sprawiedliwości nowey w Sodomie będąc
nie odstąpił, Cóż tedy Za przyczyną? Utraty tak wielkiey
Maiętności? Za przyczyną iż pożądaiąc na on Dwy barło
obfity, dziwnie wesoły y rozkoszy pełny odstąpił Abraama
y wdał towarzystwo ze Ziemi Sodomczykami ku przykła
dzie Ignatyt. Ambr. S. lib 5 de Abrah Cap 14. Przykłaiąc pra
wi Lotz Kabego rozsądku swego: bo wesołości Cielesney Ziemi
skiey wdzięczny był prodkadzony, że dobrego towarzy
stwa odstąpiwszy; do złego się przytaczył. Jakoż to stuś
Nab. Lotz choć sprawiedliwy między tym Cudzoziemcami, Sodoma

Zadnemi grzechami sodom nie zmazał, przeciż dla tey same
iż dobrey kompanicy odstąpiwszy do niey się przytaczył, dla
tego mowię Wrait Maiestose y wdzięcznie Jntrat Boże daleko nas
ney złowiel ktory się do ludzi rozpustnych ale nie sprawiedli
wych przytaczały, rozumiem nie tylko przytaczały ale też kompano
ney Pisanstwa Janowa Chrystusowy y rodzainey wdzięczny, gdzieby
mi się zdało; daleko nad mowie Wrait wdzięczną Maiestose
Swoię, Wrait wdzięczne Jntrakę ney Maiestę to iest wesele zbytnym
opływała dusza iego własne Bogey bespiech.

Cosie Brie Doktora S. Aug S. iasnie daie znać, iż ten ktory się
grzechu dopuszcza; ktory się gniewa, Maiestosci Bożey wielkiey, to
iest Samego P. Boga Wrait Jm: pak: Non sit tibi amicus
qui te Deo vult facere inimicum qui et tuus et suus
inimicus etc. Nie miey tego za przyiaciela, ktory iest y
twoy y twoy nieprzyiaciel, ktory cię chce uczynić Bożym
A potym znadto Wrait, ieżeli słuszna rzecz iest, abyś się od Boga
odstąpił, gdy się z Pisarzem tacyś etc. Powtore tedy rzecz
iest z Katolwaiacy Biesiad to iest Swawolny z Nieprzyiaciołmi
Wrait nieprzyiacielskiemi Chwałami to iest Samego P. Boga etc.
Co iako nierozumnie nam tu zdaiecie obaczmy: Pisze Aug S.
W3. y Epifanius S. iż u Grekow był ten zwyczay, iż nad grobem
marłego przynosili potrawy Smaczne; Wina y rożnali rożma
ite, y stawiali te rzeczy nad grobem, Wołali Jmarłego z
mysłem własnym, Wstań prędzi; wynidź sam y potrawy
Znami tych potraw, Fundament tego ust postępku był ten:
Dierzy li iako

Wierzyli zaiste Poganie, iż dusze onych Poddanych Swoich y
iuż Umarłych ludzi Cztaszcza dobrych miedzy Bogi za Pana wzięte
we Elizyeis campis. gdzie wzięliśmy dostatkow y wzięliśmy po
cieszenie officie zażywały, Jednak przytym wierzyli też o nich
iako pisze Brudens lib. 2. Epigram. iż one dusze były tak ochot
ne na potrawy y wina tego świata, iż dla nich gotowane były
na zabawienie wzięte Rzymskie wnioski y dostatki opisuiąc
Corolumnienie Cześć P. gdyby to tam na ten czas było prawdą,
aby one dusze przebywały w Rozkoszach Swoich Pana, y przebywa
miały we wzięciu delicyach na Ziemi, a iednak zażyły do
były zażywać Pana aby naiedzy miały czas zażyły onego
ieden Pana y prace, y Rzeczy Światowych. Co rozumieć należy to
były nieśmiertelne dusze, które były substancyą swoią przeciwną to
iest Ray że wzięliśmy tego Rozkoszami, dla wrodzonego ogni
cia y iedzenia Ciała, całe trawły przyimanie zażywszy: ale
by takie dusze y odrobiny rozumu nie miały: Jak ci tak P.
Chrześciań Umarli są ludzie Sprawiedliwi zażyli Swoie życzy
tak ato mowi do nich Paweł S. I ad Colos. Mortui estis, et
Vita vestra abscondita est cum Christo in Deo. Pomarliście
y żywot wasz Zażyty iest z Bogu. Czyli Umarli
przedtem a Umarli Prawdziwi, bez życzy sprawiedliwości, ale
nie Umysłowym sposobem iako dusze Pogan ale prawy Żyd z na
ia, bo maią Samego Boga a Pana zażywaią ustnie mile
zabiera pomoc y wzięcie o którey Psal. Psal. 30 czyt

Quam magna multitudo dulcedinis tuæ Domè, quam abscondisti timentibus te. O iako iest wielka wielość Słodkości twoiey Panie, ktorąś Zakrył boiącym się ciebie; Cóż tedy czyni? Part prześ co żyią świat tymi umarłymi? Oto nad ich grob żłych ciał Godli tego Duchownych ich niepobożnych ofiarnic im złote albo srebrne pokarmy, ofiarnie smaczne trunki, Wabi do Kanoow, do Karczmy, do wszelkiey cielesney iakoby do białego morza Piekła wstąp Zatym niepobożnie Panie Janie etc. Wstąp tego grobu Zatym Boże ten Stan dobrey myśli Iżali wabią ktoś aby opuścił Kay wszelky, aby opuścił P. Boga, aby go Swoią grzechami obraził y Twarz, a oraz y wszystko wesele tego gorszącego. Co rozumiesz iako iest Zacnieyszy Twardy y Cnotliwy u Swiatowych ludzi Bog W. Pan dla Zabaw niepobożnych ich dla Biesiad y Uczt opuszczą Bogacz Stworzyciela, a dla małych y krotkich rozkoszy, Kay Nieb opuszczą, Skarbem Krolestwa nie pogardzą.

Ztey przyczyny takie Wzywanie niepobożnych Krewnych y siebie samego z dnego. Dowodzi: gdy człowiek życie całe Panie Boże iest sobie Pan wolny y ozdobny iest wielkim Krolem iako Philedem Cydonskim Swiadczy mi: Ale vera solus liber est qui sibi Deum Sequitur etc. Zapewne Pan ten iest wolny ktory za Bogiem idzie y ozdobny ta Wymowa ią ma Państwo nad wszystkimi Pożądanymi Ziemskimi, Ze tedy Ktoś za nosić ludzkie Sprawiedliwi gdy ie Sequitur niepobożnych Panią, gdy grzechami iak

grzechami iako wszystkich ludzi Pierwszy, á przymnożey
plugawymi myślami, Matce swey Bogu obrzydłym
Cerwie Kacq. A komu dosyć takowych ostatecznie dostać
gdy się grzechu dopuszcza? Odp dostać się takowych dwu
rzeczy Katom, to iest remorsibus Conscientiæ, gryzienia su-
mnienia. dostać się takowych Katom dostać to znać
Woła pielwierzq; Widzym iako sobie miedzy ostatnie
rozumie postępuie talim obiadnie podobnym. Jest
ta powszechnie między ludźmi Przysłowie ó rzeczy drugiemu do
brego życzy, ábysby rano sąsiad sąsiada, Przyiaciel przy
jaciela Dobry dzień, on mu też odp Day ci Boże dobry dzień
gdy powiedzeniu takie piąte rzeczy do drugiego mowi, Day
ci Boże dobre zdrowie Jeszcze odp Jacy Wesoły zdrowia dobre
etc Niechżeby był który sąsiad tak niepoliczny y rozumu tak
grubiaski żeby tego obyczaiu nie zachował, chcąc mu ktoś
zwąs dobry dzień Przyiaciela; á on by odp Day ci Boże dzień
dobry, bodayciś dziś wszelakie nieszczęścia. bodaieś do
dziś Katu ręce dostał; Przybysześ do mego mieszkania: Day ci
Boże dobre zdrowie, á onby odp Bodaieś razem ciebie z dzie-
ciątkami twymi, bodaycie się to utrzymały stracić etc
Czym ia wasz obyczay chcąc poprawić, dziwuię się, dla
czego się tak złe zwyczaie między nami zachowały. A gdyż wszelkie złe rzeczy
między efficacyą, to iest Moc swoią Zarad stawiać zwykły
ma chcąc: Chcąc Komu aby się katu ręce dostał, Zarad

by sie to dna nego stało y inne etc. O iakoby sie to dopeyć
takiego cisowskiego chrobrego, Jaroslawa, żeby sie go niebiło nigdy
chrawiali, ależby sie go y na Cyrcay nie bawiali. Odaleka. Ślub
Jak Swawolny Niesposłuszeństwo iest to tak niepodobne y tak ginie
ciąc: ludzie ma mowią dobry dzień bo go ludzie po dobry dzień
y wesoły maią: a on co ogłą. Podaiesie sie tak dni kaźdego na
zwiecie mogli dostali, a niegdy to mowi simpliciter, ale effica
citer bo samą rzecz yest ktorzy sie tak dni rozkoszy uczynią
etc. domowemaią Twoie katowskie na zwiecie mogli podaiesie
Ślub Kal. iakoby sie mowili Odaleka takowe° ciżby ktoryby ugo
dzego żydzi y rzecz samą to y sie stawało. Daleko
bowiem chwyte sie mowić swawolne° Niesposłu. ktory was samą
rzecz do piekła posyła. Otoż widzicie iako to chwyć pokl
grzech etc. Stanęło Mowy chrześcijan Bartoszkim. Wraca Chrześcijan
y Substancyą Swoią, kaci odwiesić zwierzę, kaci siekierami
Jaciłay rzeby dzwo iako najdalej to iest chwyci wszelakim
sposobem tego Swawolnego Niesposłu. goniewas & iako sie oto
zwiedziało kaiż przeden etc. Już dostaneż sie y podaież
miewią pocznie etc. Viciay mowią prikdnim, à gdy do
gu twoim Stoy, ktory iest pewną Chrześcijaninowi twoi
remu dese y chwała na wieki wiekow Amen.

# DOMINICA. I. QVADRAGESSIMAE.

Ps: Aut⁹ Ryes. Duitus est Jesus in desertum à Spiritu vt tentaretur à Diabolo. Matth. 4 Cap.

Wielkie Spectaculum abo podziwienie bywa Kiedy sami Hetma ni opuściwszy walną bitwę Woyska wszystkiego, Sami na po siedzynek miedzy woyska Wykładowane uyechodzą: à Ustawicznie Kiedy o rzeczy wielkie, o złotą wolność ò nieprzedayne Zbroie, tak Swoie, iako też wszystkiey Rzeczypo albo też o Zgo motną y wieczną nieszkę o Nieśmiertelną sławę. Jakie było Spectaculum. 3. Reg. Cap 17 Kiedy olbrzymy Philistyn tak wiele razy uyeżdżał przed woyska wyzywaiąc Izraelskiego Dziś pojedynek Wzywaiąc, à oraz aby Zwycięzca panował, à Zwyciężony wiecznie Jarzmo poddań stwa poniosł. Było tam Spectaculum wielkie y bodaiby potym Kiedy Pasterz Dawid Swoią procą wyszedł, na Ostrzeżenie Olbrzymowego mocnego cielesnego zdziwienia, na Wojnach Izraelskiego, Ale takowe Potrzebnie Zdadzą się cos wielkiego? Domowe? Ludziom bojaźliwym, co uszy Kiedy Zali, co tego nigdy nieuydowali, ludziom Stroby nie maią nic milszego y droższego iako te dobra doczesne Zgmyślić, Wolność, Bogactwa posiadać tego Swiata, Ale pytałby rzeczy Ruch y Sudowanych Serca Swe Utopił, Wszelki to

Iq u nich Rzadko y podle. Porządnieyszy Cas Duszany to Spectaculum iest wielkie gdzie idzie nie o Boskie Cyrkice, ale o Rzeczy Swo Ktore nigdy Konca nigma, Na takowy Porządnieyszy Duszo Cny duza dla Cis Zaystepuie Sami Principes, iedno dla Cie a Slyszy Swego Swiata, Krolestwa Swiatowego, drugie Cas dla Cie Cymnosci, Wielkie Spectaculum albo nie o Boskie dobre bodzieszczenie dlie, ktore przeto przemieraq, ale o zybawienie Dzieciney y niewinney Niewdzey wszystkiego Swiata, o dostanie Krolestwa takie Nieskonczonego; na ktorym Porządnieyszym Spectatorowie, nie zyllio ludzie zyiolnego nie sadzie, ale Bog sam, y wszystko Woysko Nieb patrzy, bo tak mowi Ewang S. Et accedentes Angeli mi nistrabant ei. Pol. Ten porządnieyszy nasz duza dla Ewang Spole Ktada, na ktorym sam Naywyższy Hetman Chrystus nasz nay pierwszą zaczyna porządnieysza o duszę nasze Synu o tymtedy porządnieyszym mieć mowic bendę etc. Kaznodzieyę chwałę etc.

Confirmatio.

Niechy te pierwszą Woyną chrześ. Przeciwko Przeciwnikom, wzięmy Exempel dobrze ze Zarasa po Krolu S. widzial tenże Syn Boży Chrus. J. otworzone Nieba, zrzekł się Ducha S. z wysokości głębocz. Slyszał głos Oca z filius meus dilectus Pol. Zarasa tenże Duch S. z wysokości go tchnął obudził chrześ. aby na puszczy posedł, aby tam Cyrkiewne Duchowne odprawowal y tak Zarasa od Polaky Zasłaty nie za swoie, ale za nasze grzechy nie Ustrzegniał się Duch S.

ale od druk. 6.

A.15.

ale od Anna 6. Hg Sma. ad diem. 15 Feb. napuscley Mię
Slat y powiel, aby Carta prześ dat obalyą do Kus Ignią.
Ale co za przyczyną co za powodem Chrś P. był że się dopuścił
dobrowolnie Iudzie Carta prześ powiedzieć aby był Kus Ony
gdyż Kus Egnie nie insżego nie iest tylko dowiadczenie bożyć
Rzeczy Ktorych takiego nie wiemy ale Czarci wiedzieli o mocy
P. Chrtey bo tak pow. Luk. Cap 4 Non sinebant Demones
loqui quia sciebant eum eē Deum à powiedzieli, że
mu Kusili. Na to odp. Aug. S. Ego ip. de Ciuitate Dei, Cap. 9.
Zwierzchności Krakow powietrznych domniemanych się żeby był
prawdziwy Syn Boży, że potym iako zwiem obalyć dopuścił Na
turzy ludzkiey że takowąt głodem Umorzony, nie dlatego żeby
dacł podległy Watpieli tedy Żeby to był prawdziwy Syn Boży
dla tego Ego Carta prześ Kusi, bo tak mamy w Ewangelii że Chry
Chrś P. poscił postał Czarci Kusiciel przystąpił, że na Chry
S. dat obalyą dla pożytku naszego; Naprzod aby nam dał po
moc przeciwko pokusom naszym iako powyżej S. Kusiła m.
Wtedy był że Chrś P. dopuścił kuszę Carta prześ iako tey
Ktory na świat przyszedł aby był Umorzony dla zbawie
nia ludzkiego; aby tak nasze zbytnie podłości, swoim Kus Egnim
Cierpieniem był iako nam przez Śmierć Krzyż nasz przyszedł Chry
stony. A Ci Czarci po ludzie S. dopuszczał że kusili, dziać nam
na przestrogę aby My nie dufali w Sprawie Zbawienia naszym
y władnych dobrych Bynaiwięcej, ale im się o wiecznie cnoty

stargmy, tym Cibydmy poliorniczyslemi byli, Cebydmy o sobie mnie
rozumieli. A Memust Czart przes poczal Kusic Cziá od siebie
naystatarszych, y gdzie obiecowiastaro mieysce do grzechu, y ossoby
niebyta to rzecz Ale Adamowi Zamiesz Cresleb, Jtrzymby był cia
to swoie Emordore posbit, iako niegdy Ludowi Izraelskiemu na pu
stkey Manny dał, Wode Copelli twardey officii rozlano był,
Wynił to iako Pan onitrzymy nad swoim Stworzeniem, takie y
to mogł podobnie Adamowi Cleba zaprzec y tak cała swoie postrz.
Wiecej co tak sobie Czart przes postępuie Bludzmi à de Bludzmi
Swiatobliwemi sprawiedliwemi doskonałymi od małych obelzy
podzegna, myśli odzy, à potym do wielkich y grubszych spro
wadzi; Jak sobie postąpił z Adamem przeciwko Bogu mie
nasym ale naprzod począł go Namawiać ale ze Bonum
caput Vobis Deus nie comedetecie de ó ligno Paradisi Gen. 3. A
potym postąpił dalej ad Vanam gloriam dozgrzechu prozney chwały
ale Adam mowił: Apponentibus oculi tui, Postępuie ze dalej
do ciężkiego grzechu ad Superbiam, Jzaby mowił: Eritis sicut
Dii Scientes bonum et malum. Ze wszystkie sprzoby Chrześ.
Caesarat y onych całych Czart przes: Kusił go ze dlego wszyscy
Duchowni y świeccy Cadyciq to est policzona m: Nie wszakza
no aby ze tego grzechu miał Cabiesc: Seriphime. A Cachym
Dñe Vt lapides isti panes fiant. Postąpił Czart na drugi
stopień ad Vanam Cgloriam et ostentationem Jzaby mowił: Chciałe

dowiesz

deorsum Angelis enim suis Deus mandauit de te. Vt custodiant
te etc. Nastatek postąpił do ciężkiego grzechu, takym iest
Cudze Swiatosci grzechy. Tego do Panskiego należą Bogactw, kto
te prawie u nas są za Boga, y takowi są prawdziwi Bałwanc.
Potrzeby od Panskiey Chwały do złota srebra się drzą y sami
Sobie na Egipt Cielcy Emabiarą, bo takim powiedzano, Pec
cunia tua sit tecum in perditionem, Pokładanie nadzieie do
Statku y bogactwa, do strzelby złota y srebra, Ciąże go Chrześ
cian go przywiesc do Pekła abyma dla onych pokus Odpuść
A Chrystus Pan dał odpor Satanaszi, nie mocą Boską cudowną
rzadko, ale całe Słowiek Pismem Całonym: Scriptum est
Dnum Deum tuum adorabis non Mammonam, abym za
mym słow Pandyt y podrzucał te sie sam Pysznie przykła
Ewangelskiey całe Satanaprzek Ewangelye mole, dla tego Pana
Chrystus P. zkonfundował te mowiąc od Boga ale całe całego
iest Ewangelium iest Pismo dany na Zbawienie Ludzkiemu całemu
Albo nie mowiąc tylko temu Pismu do dobrowolnie przyimnie
do niego. Dwoiakie Ludzkie ludzi Chrześcian te Postu
S. niedbaiemy: iedno S. Boskie; drugie przebłęk Satana
Pusti przez Satana aby przywiodł do grzechu; à Pana do to
warzystwa Osob Skąd pochodzą. Pusti też Chrystus P. albo
raczey doswiadcza, aby doświadczonych koronował tego
pragnie, probuie nas tedy Chrystus P. naprzod Piedy ngu
Ale postic y mortyfikowac ciało swoie, iesli iego Same

mitujemy; iesli wiecey nieli ciało rzadz: Jak nieluchy Pan Bóg
postąpił z Abrahamem Patryarchą po długiey nieiako dłosci dał
mu Syna iedynego z Syna takiego ktorym rozmnożył był
Polog ostawione plemie Judzkie, y tak Abraam miłował Syna
swego iakis bedzie ostudzę y oddobę Domu swego Ecclesiam Pań
Pensauit Abraam et dixit ad eum. Abraam Abraam. Ad sum.
y mowi Gen 22. Tolle filium tuum quem diligis Isaac et vade
in terram Visionis atq; ibi offer eum in holocaustum Super vnu
montium quem monstrauero tibi. Pol. Wziąłeś Pan Bóg Syna
Syna iedynego Syna Kochanego Izaaca, ktorego Bog obie
tnica swoiey Boskiey dał na rozmnożenie narodu, Oney sam
własnemi rękami swemi miał zabić y spalić, ciało; Co
Polynął Abraam aby zazyć posłuszeństwa wiernym y dowiadcze
nym stanął, nie radził się żony boiąc tam było wiecey płaczu
niżeli porady, nie chciał dnia, ale zaraz bez odwłoki wsta
wszy na drugi się nazaiutrze poszedł by go był Anioł Pański
nie zastanowił, a zatym wysłał Bóg na nim od Boga wzięcia.
Dotąd Abraamie Ty mnie miłujesz wiecey niżeli samego sie
bie, pewni by był Synaszek Kochanego na Ofiarę Bogu,
według woley iego zabił. Jak Pan Bóg Judzi y doświadcza
Synow Izraelskich napuszczy pokus lat 40 rozmaitemi pla
gami nawiedzaiąc do ktorych mowi Chrystus: Tentauit
vos Dnus Vt Videat an diligatis eum. Pol. Jak

Tak wszyscy Męczennicy są od Bra Pana Jezusowi, tak
S. Wacław Męczennik Ktory S. Stanisław, Wawrzyniec y in
nych Tirole, kiedy ieszcze mano, tijdoro, do Wielkie porozrzerano
okrowy Itadlione, rozgami bito, Szarano, na Wtali siekano,
na Hratach y Roltach Rzeżono y innego okrucieństwa nad
niemi dokazowano, ieżeli to kiedyby potrzeby, ieżeli że oni więcey
Pana Boga miłuią, niżeli ciało swoie, o takich mowy Bog
Deus tentauit eos et inuenit dignos se, tanquam aurum in
fornace probauit eos et quasi holocaustu Hostiam accepit
eos. Pol. Pol Inami Pan nasz mowi, tak nas Jezus rożna
itemi frasunkami y dolegliwościami, kiedy albo prześla-
dowania na nas od ludzi złych, albo złych prześladowanie
ciału takie y teraz dotknęła nas Chrystus Jezus kiedy napo-
tkanie takie, iest nadrada, ktory Post iest ciała gorzkiego y
niestrawnego, aby tak nas doświadczył, ieżeli cnotliwie prze
cierpimy dokuczanie y krzywdy przez Ludzi dla Chrys.
Pana, y ieżeli wiecey y barziey niżeli ciało Chrys.
miłujemy y kochamy Pana gdy doświadczy mowi: Cognosce
te bone, Hunc cognoui quod timet Deum.
Ptaszek na Wiośnę kiedy wijma co ieść, y skiatki chowa,
to we dnie nayrzeczy spiewa, a kiedy w Jesieni za
nie przestaie Swym spiewaniem Pana Boga chwalic. Ps. Cantabo
Jak ostrzeż się wszyscy iest spodobnieyszy Pan Bog Dawa
dla na nas Siłta Czas przez potrzeba Wrogi y dla ostrożności,

ale Ryba głodny, czego nayprędzey pragnie, tego na barzey Ha
tay przed oczy podmyśla; A iako Ryba nigdy się nie dzwi, na
godą wędzę, ale dzedy wędę połknie tedy się ona Rzeka
á tak dopiero wędą wyię imą. Tak ztamtąd że zdybliwemi
cudami postępuie Piotr przed wzdymi się oni Rzadzą tym po
wabia na sobą, ale zakosztowawszy mocy Bożskiey tak wędy Ha
tańskiey y śmierć wiecznay Anbr. S. dzedy mowi: Nieprzyiaciel nas
ciągnie dla na Duszę tam zadney wędy nie dzynie bo na
powierzchu nebo sieci nie stawia, tak też na Duszę dzedy za
dla ostrego Diabelskiego zapału nigdy dla tego Dawid
Prał się Oculi mei semper ad Dnum.
Nayściślej na nas Piotr przez zasadzki Szatan Concipiscentią
Pożądliwość rzeczy Stworzonych Ktora nas odwodzi od Boga
dzieci to to Jadzenie to pokarm Piotr przez y dzie ażdy
na dzień łamienia Chleb, Ktorym ciało ożywia y
tuczy, przeciwko nasłemi tor to ano nasze godzby nasze
Godzby Łamienie Chleb Nynieymy przyrzeczona potrawa Piotr
Ktorą się on karmi. Corollar. Staraymy się ieden a
dyemy dzień łamienia Piotr chlebá, tak go Ciało od
Ciebie dopędzym, bo iako pies pod stołem czeka na nie bo
da położone dawać niebędzie się bawił, ale usłyszy pod
stół odwłoczny Mistrz będzie pewnie się bawić będzie
przy tobie, Tak Piotr etc A tak przydługi yest Anet

# DOMINICA II. QUADRAGESIMAE.

Ho: Autor Rycs. Bonum est nos hic esse Matth 4 Cap. Prodlona to wdytkim ludziom na Swiecie, iż sie o dobry byt starayą Auct Rad. Ma iako mowię ale to dawno opisał Złotousty Doct. Chrys. I Hom. 16 ad Pop. Voluptatem quærunt et gloriam omnes, et propter hoc omnia faciunt, et dicunt et negotiantur z Kobiety prawi wdyscy Kupcy y we Selie sie wdyscy prożną, to iest mieć sie dobrze wdyscy affektuią, y dla tego wdytkie Sprawy, mowy, y Sprawy, bo y Kupiec dla tego po morzu Ceglnie etc aby pieniędzy nabierał, y tak sie miał dobrze, y Rolnierz dla tego Chce orać, y wiellie niewczasy cierpi, Ceby sie potym miał dobrze, y Cnotliwa nie innym Pomysłem rolą Prządzie, y inny Rzemieślnik robi tyllko aby sie miał dobrze, y Panowania chcący dla tego Cwaty Czynią, aby sie Stad wesołe, a Rad aby sie miał dobrze, iednym słowem wdytkie ludzkie sie Starowania, do tego Celu Emierzaią, to iest do dobrego bytu, to iest wdyscy ludzie prawią dla tego aby sie mieli dobrze. A Solidacia? Rel tego? to iest Dostępu nad Rel na Spodziewanie Kiedy dobrego bytu, Mogą. Kiedy sie prawdziwie: Bonum est nos hic esse. Bęcią na tey Adnieyszym Katanin y Sadzie Decidowane etc.

Confirmuje

Jest tak ieden Wielki Dowod tu ieden ie ie mowie y nikt
nie znalesc otrzesz prawdziwi mowiac: Bonum est nos hic
esse. Nam ie dobry Byt etc. Pod. I dowod ten tak wymiarzay
dworey opinuey P. Bog W. Jaden Nesty przeciwny Autorytet
tak ale okazuie Duns S. Ze istnieie ta opera albo
simi, duo contra duo, et Unum contra Unum: iakoby Nikt
Nie rozumiejacy, ani tymu Wierzacy, aby Jemu Bog W fawory
Zostat, nie faworyzuie wdytkie dobrze Zgorszaiet y powaly
przeciwko dwigma nastepuiacym Dowod Mysl obronicow
przeciwko wzgymu wzgrego: Autorzey Nauki y Filozofow
naturali: Si datur Unum Contrarium in rerum Natura, debet
dari et alterum Jesli ie Maydzie wzora Nesty przeciwna
na Swiecie musi de znalesc y drugi, Na przykiad ieden
est na Swiecie Zimno, musi Bydz y Ciepto, iesli est co zimnego
tnego, musi bydz y co Gorzego, Kaida Nesty na miesc Sobie
na Swiecie Nesty przeciwna, A iz na Swiecie Maydzie ie Nie
Nich tak Utrapiony iz mowi mowie: Malum est nos hic esse
Zly nam tu Byt na Swiecie, toz consequenter tak: znalesc ie
musi Ktory mowic mowie, Bonum est nos hic esse. Pod.
Powtore tego tak im dowodzy Dyskursem: Ludzie na
Swiecie albo sq Dli albo dobrzy; Ale tak iest iz sq y Dli y
dobrzy; toz Dli y dobrzy mowq Nasmie mowie Bonum e[st] nos
Jz Dzym dobrz

Z Tym dobrze na Swiecie iasna dzieie moią P. Pan
Quare via impiorum prosperatur et bene omnibus qui inique
agunt. Pol. Czemu sie prawi Nieboznym Stworzci, dobrze sie
dzieie, wszytkim Nieprawie czyniacym: Do tegoż przydaie, od
Kogoż Ci ludzie Utrapieni bydź mogą? czyli podobno od P.
Boga? Bynamniej; Bo on ich cale opuscila y tadzim ich Cu
glow popuscila iako sam pow: przez Psal. Et Dimisi eos secundu
desideria cordis eorum, y Psal. 80: Tradidit eos in desideria
cordis eorum: Wydał ich na tadze serca ich, Czyli mogą
bydź Ci ludzie Utrapieni od Swiata? Bynamniey, Bo y
owszem ten im pocieszenia, według Slow Chrystusowych ktore mowi
do Uczniow: Si de mundo essetis mundus quod suum esset
diligeret: Gdybyscie Uczniowie moi Uswiata byli, Swiat
by was iako swoich miłował, Jac podobno od Czarta
przez Ci ludzie Utrapieni bydź mogą? Ani od tego Bo
ich on według mocnosci Swoiey cieszy. Chrystusowy Nowiusty
Psalm Ktory im do tysiąca insiego Psalmu pomocny
bydź może wziadaią onego przez Psalm Exaltabo
aby im nie Uciekł, ale sie y o to staraią aby mu na Ni
Tym nieboszczyku dodaią mu dostatnią pociarma y
napoiu, wystawiaią go na Uczowe powietrze, gorle
strzegaią tego aby sie dobrze miał. Podobnym spo
sobem y Diabli postępuią sobie Czarownikami, ktorych

Jeremiasz Pr. Pan Mysliwcami Czuie: Insidiantes quasi
aucupes ad capiendos Viros, ponentes laqueos Tak do Eli
mowi Syrica radoby Ptasznicy racy Sidła zastawuią na lo
wienie ludzi. A tak nalowiwszy grzechow w Sadkach ich
Wkładzi; ale wrotne grzechy potrzebam ich wedle mu
Troski swoiey opatruią Dla tego ci tako Stacy tak klaskaią
Spiewaią: Lætantur cum male fecerint et exultant in re
pessimis, Weselą sie prawi Ale Bogu niewdzięczny, y wzdrygaią sie
klaski barzo Ptacy. A to wdzięczno dla tego Syrii Statyn aby
Ptaszkowie wnidzie do siebie wesołości swoią przynęcili
Trudząd iednak tego bytu natym Swiecie tym ludziom nie
dugiemu. Bo y Cesarzec grzesznik byli tacy, ktorzy przynaj
mi w nic tego na Swiecie nie cierpieli.
Valerius Maximus pisze lib 2. Cap 6. Ze niektorzy z Po
ganstwa tak Rzetelnie byli, iż sobie przeto Cyclopi Vmi
obawiaiąc sie aby sie im Rzetelność nieodmieniła, aby ta z
dney Rzeteley y gorliwości Cnoty tego nie wznali. Co
wielka Polikrates Cyran byt tak Rzetelny iż nigdy
nie tego na tym Swiecie nie znał y polecił dasz Cesarz
aby byt do znak iakiego krasnika, nayduższy y sobie nay
kosztowniey Perłę wmorze wrzucił. tego tim Cesarze po
dał Rybitwi w Morzu Cyclopi Egipt. Perłę ora
Cesarski y oprawu całe do dał. Gdzie iuż pewna rzecz iż medy
ludzmi tymi może sie znaleść na Swiecie ktory może
Może

mowic: Bonum est nos hic esse. Pol. Co sie tu nie ludzie dobrzy, dopiero sie między tymi znalesc może, ktoryby przed wszystkimi rzekł: Bonum est nos hic. Dobrze mi tu. Przymuszą wszystcy slyszący nie dobrze być samowtorze, ktoryby miał wzbudzić swoich wszystkie dobra wrodzone albo cesarskie, ktoryeby mu na zawsze potrzeby rzadne były bogactwa, aby był jako cesarz. Jakim jest ten stan wieśi dobry stan, gdzie gorda, ani ze bowiem iego Bóg da wszystkie dobra mowiąc: Reite iuste quoniam bene. Pol. Jeżeli tedy tak ich argumentow y dowodow tak ely iako ten y dobry może może na tym swiecie Bonum est nos hic esse. Dobrze mi tu na tym swiecie.

Ja iednak bespieczni pomigniong deey lug Augustyna, że żaden człowiek niemoże sie znalesc y nie tak y dwa razy na swiecie przed mowiacy: Bonum est nos hic esse. Dowodzi to nap. Ps. 8. Job 5. dobrze sie kondziey ludzkiey na tym swiecie przypadnąwszy taka oney rzeczy rzekł Sent. Homo natus de muliere, brevi viuens tempore, repletur multis miseriis. Człowiek narodzony złych y nieszczęsliwych tyiący krotko wielkiemi mizerami y bolesciami napełniony zostaie. Nie dziwmy sie Job 5. Kto sie mizerie do cnoty prowadzą, iakoby ścisły tey drogi y nabożeństwa ich daleka prowadzic same dzieie do Monarchy iako do swego centrum, do swego mieysca ostatniego celu. Wielkiemu y Mocnemu Jezukrzyż Pan mowi gdy tak sie

vdest przytrafiła, gdy go vdyscy iego Poddani dla nieslu-
chrucieństwa nienawiedli gdy był vdyłkim bardzo omierzły
gdy mu vdzyscy obawney Smierci y vdyłkie° złe° dyscy-
iadge dosyć wielnego vdrodzenia, ale vdyły Bath prosząc
Bogow aby mu dali dobre Edrowie, Tadtenat de barlo Pyta-
ke modlitwy vdyslawszy, wszedłac tego co Pyso przedsięwzął
vd mu Tadzen nicłego dobrego nie vdyscy, tylko vdzielnie
nieszczęścia y Smierci; Pogstałsie onej Babki o przyczyny
dla ktorey by mu dobrego Edrowia vdyscy, Na co mu ona od-
Piedym wesołe była dyscypłym Panował vtym mieście Pan bar-
Progi, okrutny, dla czego ią Bogow prosiła aby vmarł, y wy-
słuchał mnie Bogowie stało sie że vmarł, ale gorzey wesołe da-
lekio okrutniey vdy Srodzey Pan nastał, Protestowały Bogow
aby y ten vmarł bał sie stało vmarł, ales y po nim nastąpił
wesołe Srodzey, y przekoł by go że Bogow prosiła aby
by vmarł, gdy Pym sie nieposłuchowała do złe wesołe okrutney
y dla tego iuż Bogow prosły aby go nie vmieral.
Podobna sie rzecz pokazała przedtym Judowi Izrael poima-
ny był lud Izraelski y wyprowadzony od Nabuchodonozora
do Babilonney: Gdzie vdumiewa oco prosił Boga! dy
li prosił Pana Boga aby był on Pyrzan Nabuchodonozor nayprzed
vmarł, żeby był kat niezbey iako nayprzod ley Izra-
Pynamney: gowszym prosił Boga aby długo y szczęśliwie
Pył

y Schysliwe gyt, Jak ato Baruch Prorok Smiącem ludu Izraelskiemu zniewoley Babilonskiey kładące pisze: Orate pro vita Nabuchodonosoris Regis Babilonis, et vita Baltasaris filij eius Vt sint dies eorum sicut dies Celi, Pol ek aby były dni ich iako dni Nieb Coż to iest chcieli ongiss ludzie Izraelscy Niewola takowey ich Krolowi Nabuch podobała, aby li im za Babilonczyka tak wdzięczne było mieszkanie, iż tak prosili za Jeroboama Jeruzalem. Nato odpowiedz acz. Do tego nam tu z Babilonczyk, dosyć nam że tu Pan gniewa przykłady ale że iescze gorszego obawiamy dlato że na nas Bogowie swoi Zlączą nasze sie polacenie ił ludzie nad tym Panu Bogu dziękuią Smierci nie zaybuią, Zawsze ucieka do drugiego co na to gorsza nakłonie, Jako opisał Amos Pr Pan Mowiąc: Quomodo si fugiat vir a facie Leonis, et occurrat ei Ursus, et ingrediatur Domum et innitatur manu super Parietem et mordeat eum Coluber. iakby rzekł Pr Pan ił sie tak dzieie z tego na drugie, co sie dzieie z Niebezpiecznym mężem, Wiela ten przede swym ale oto na Niedźwiedzia trafia, Drugi przed tym Wielka do Zatupy wesprzesie ręką na Sciane, aliści go ugł Wąż: Jak tak ratuiąc z tego na drugie, Wiecha przed iednym Mieczem aliści na drugą napadnie, y przed tą Wielą z Drogi na zwierzchnią napadnie, Egoth Repletur multis

miserus, Peten est vbellucy miserey. Jako ten ktory
ztek morze mole? Portum &c. not. etc. Dobrze mi he. Lepsze
morze tak nie mole.

Zacny ieden Filozops Stesicorus nalezany wszedszy do
iednego chiasta zbyt tam naten czas Pielgrzymuiacy, przy
Drabsky po wszystkiey Stronach onego Miasta, obaczyt tam
wsrzod petno gosczinnych Domow, Sodkie rzeky po ony
mieysce obeplywaiące &c. A on iuz Domym ohieydzic zladom
sky nie mogł. Ktorzy tam zaraz chijchali; Pyrna gdy nie
glye mieszkanio podiat sie in te Domes y doswiadczyt: Ktory prawie odwazy sie wpad y dopusci sobie ody zaw
rac, y tak z zawrzanymi dopusci do prowadzic po Mie
scie aby Egytany gdzieby stat przed ktorym Domym zgadł.
gdy sie tego zaden Gmies podiąc nieumiat wzbil: Stol czas
tego podeymuie, y gdy mu ody zawiązano y po mieszczy
zadkono y stanowsky Egytano go gdzieby stat odpowiedł
gosczinnym Domym, bo wiedział ił tak wiele domow
gosczinnych wonym Miescie tych ił mu tego trudno by ni
kapsi, bo ten Filozops Pytał wiednym Miescu, tolymia
mał wlyme za wszystkim swiecie, bogdzyn Nawiałany
mi odymą odbił po wszystkim swiecie. Ktory Colwiek by
mnie strony zamorzadkono, zgadnąć tym gdzie iestem, to
tylko morzące: iestem na mieyscu Drapieznej; mnedy ludzie
Drapieznymi

Vtrapiony mię: Bo ieslibych mnie na morze zapuscił dosto
dobrze tym ostrzegł gdy iest na mieyscu Vtrapienia, bo gdy Na
ligant Mare enarrat periculosa eius Iterby Reglisią po
Morzu opisuie Kuiepsze rzeczy: Jeżeli by mnie też na którąkol
Dziś Pięknie zapisowali tono prawie byśmy zgadli, że iestem na
mieyscu Vtrapienia; albo ó Pięknie Sam Bóg pisze. Spinas
et tribulos germinabit tibi: Ciernie y ostrzodki a kendliwe
ziele bydź mnie miedzy ludźmi zapisowe y miedzy nimi Vtrapienie
Inimici hominis domestici eius tak o nich sam
Zbawca: Jtak gdzieśkolwiek się obroczę nie znayde mieysca,
nie znayde zabawy nie znayde Cordiszey ludzkiey bez
Vtrapienia. Tego iasne Probuie Salomon chcąc, Kroy
wołyński Swiat Barzo dobrze Rozsądzić tak albo m. Ecl.: 2
Magnificaui opera mea, ædificaui mihi Domos, et plantaui
mi Vineas feci Hortos et Pomaria etc Wszystkie to zaraz
Ci Vdymiłym Sprawy moie, Nabudowałem Sobie domostwa Na
Sclepiłem Winnic, nachyniłem Ogrodow, nasadziłem Drzew
rożnego Rodzaiu, wykopałem głębokie Stawy, nabyłem Sobie sług
y służebnic barzo wiele Zgromadziłem Sobie złota y Srebra
y Maiętności Krolewskich y Sprzętow wiele, Rozumie tego
Wszystko Zgadzały ody mnie nie odmowiłem onym. Cumq me con
uertissem ad vniuersa opera quæ fecerunt manus meæ
et ad labores in quibus frustra sudauerat: Vidi in
omnibus Vanitatem et afflictionem: A gdym się obwiał,

Ku tęsnu wdzięczney Vznałęm we wdzięcznim skarnosti z
strapienie Ducha: Pawłei rzeko Corinthianie: We wdzięcz
prawi Dobrego Swiata, nie rzadzę nie gdzie marnosti a strapie
nie, Jeżeli tedy tak wielki skot wdzięczne Vznawdy Rzymy
mowic Bogu ę nos su ęć. Jak prawdziwie musi mowic krzesc
Jezus mowiąc: We Swiatle gdzie Duch Swiąty obecnej bendzie
mogł mowic: Bogu ę etc. Oto gdzie dziś dziś przy Pleba
nowi Bożym Krzyżu: gdzie Swiąty Duch obecnie wdzięczny Pow
Swiętym assistencyi mowi: Bogu ę etc Dobrze mieni Oth Pawła
Jadęn tu dzisiej mowic znaleść zdrowie Duchowne dobre bydź, boy znay
wiecznym Swiatu Znayduie się ciała mieszka rzeko się mus pok
ale Duchowie musi się Ciała nie Znayduie mieszą Jotam obacz Rzym
Rzeście: Bogu ę etc rzeko dyt: Agar 12 21. Abszerget Deus
oęn Lachymam ab oculis Ich, et mors Vltra nie ent, nezy luctus
nezy clamor nezy dolor ent ich: quia prima abierunt. Gdzie Bo
wdzięczny tey Duchu Swiąty Swiąty etc. O Panie wielkie o Stwo
rzęo Swiata Staramy Krzyżu Nabyciu nie bendziemy mieli
dobrego Bytu, nie będ mogli m. Bogu ę etc Jako daleko nigdy
ote dobra Staracie się mamy Krzyżu Nabyciu bendziemy mogli
m: Bogu ę etc. Stusznie tedy Staracie się o dobra wdzięczny
Niebieskiey w ktorey gdzie samey bendziemy mogli mowic:
Bogu ę nos su ęć: Jusz nam tu dobrze, Stawajmy się te
dy o ten dobry bydź, Chcyjmy go na wieki Zdynastwo Amen.

# DOMINICA. TERTIA.

Ps: Aufs Pyes. & illud erat mutum. Luc 11 cap.

Kiedy Niewiesc grzeszny iescze sie ratowac mogła, ieżeli mowie to iest Spowiadac sie czce zacnie sie ta Prawda z Pis. S. Jakuc gdzie Pr. Stach mowi: Diari confitebor aduersum me iniustitiam meam Dño et tu remisisti impietatem peccati mei, Niektem Spowiadaczsie przeciwko Sobie Niesprawiedliwosci Moiey Panu, a Ty's odpuscił Niezbożność grzechu mogo, o tym Ley powiadny Isidorus pisze lib 1. Cap 12 Confessio Zakat, Confessio iustificat, Confessio peccatis Veniam donat, omnis spes in Confessione consistit. Spowiedź prawa leczy, Spowiedź Usprawiedliwia, Spowiedź grzechow odpuszczenie daie, zatym tez Radzeia zsporządzaią. O tym te Cassiodorus pisze in Psal 77 Obcata Confessio quid æternum tollit opprobrium. O Hogostaw Spowiedź tytora wiecznq Zrosi Confuzyq. Dosty stat iedzen Niewiesc Swiadczy sie Niektorey Diabłow o duszq Niewinnego goleszitki, Pierwszy Niekt: Nie tey Niewiesc Należy bowiem ia naprzod do grzechu przyszedł: Drugi Niekt: Odpowiem moy iest bom iako Sprawił A Dzie dano Czyste Zacz trwał, Trzeci Niekt do mnie cale Należy bom ia to Sprawił że tak wiele razy do Niey Szedł do Communiey czyste Zacz przyszczerał. A Zaraz Sędzia sobie Dnyes Srzech mowiał: Nimasz sie o co trackic, iesly ten Niewiesc

Tadnemu Twas nie Należy, gdyż iesele Życie Spowiedać się grzechow swoich Mogę, ieżeliesie ratować Mogę, Dla tey ci przyszły Szatan iako tego opętanego dźiewczę° Wyimć nięmogą. Erat Jesus eiciens dæmonium Et illud erat mutum. Pod tak mocnie y teraz Szatan opętawszy słowo, to iest do grzechu przywiodszy, niemym go to iest Niespowiadaiącym się grzechow swoich Sługi, Postępuie sobie Czart przez siało Willi gdy Owsa Mi dostanie, Napełnia Tobami Ta gardło Swyta, aby tak Tadnego głosu nie wydawała, Ktoryby głos Pasterz albo Ci iego Słyszeć mogli. Podobnym ci sposobem Czart przez złe rzeczy słowieka, to iest przywodzi do grzechu, Tobami go Ta gardło Swyta, niemym go Sługi, aby się niespowiadał, A coż to prosze Ta Toby Willa pieknie, Nie insze tyl Do Sztuki iego Misterne y Sztuczne, Ktorymi on ludzi przywodzi do tego aby się niespowiadali, Te Sztuki iego idą za pochodzie naturalney etc. A przytym sposoby iakoby Duszy im Zabiegać mieli Bendzie to na Długo Czasu etc.

Confirmatio.

Pierwsza Sztuka albo Sztuka, Ktorey Czart przez Tadzywa aby nas niememi pochytił abyśmy się grzechow Naszych Złych Spowiedali, iest. Pudor Wstyd Wstydem Czart przez ludzie niememi Sługi, to iest od Spowiedzi ich odwodzi, Zeznie się bowiem przewrotny Rodzie nasz grzechu dopuścił, Czarn Ściśnięty Pan

Sie przed Panem Bogiem Zbyt, iakoby Dielat; bo grzech Jest
Tobie Sromotę y Zawstydzenie przynosi dla wielkiey Sprosno
ści Swoiey tego potw. Gnt S. Hom. de Virtutibus Et Intus M:
Peccatum confusionem Habet, Penitentia fiduciam y daley: Grzech
sprawi ma Zawstydzenie, Pokuta Ufność y przydaie daley tey
Teodor. Jeleli. Skromnego nazwiesz Skromnym, Sprawiedliwego
Sprawiedliwym, negnieważaią sie o to, Aby rzadko Pianicy
Pianico, Lub. Ludziarzu, Wydz zydzicro, Obm obmowco etc
tedy sie gniewaią o to; Dla czego? bo Zapamiętywa? Nie in Re
duo Chris. S tylko te Peccatum habet Confusionem, Penitentia fiduciam Pol. Ale to Statym tey Porządek nie Da, Po
dacie Dacie Zawstydzenie, grzechowi Dac Ufność, bo kiedy lubi
do grzechu przywodzi Szyni im wielką Ufność że im nic sie
będzie, gdy Czas Nowu Pokutowac myśli Wstyd ma Dla
Dzie przed oczy; Wstyd ma przyzwaca Ktory mu był przed
tym odiął, Wstydzie mu Dzie radzi; Druga Skarga
Czarta przeciw Jest Timor, Patientia boiaźń grzechu, Nie
spowiadaj sie, boc Ksiądz ostra Pokutę nakaże, Taka Dac
Etą albo Ową osobą Conversatiey, na na Dłyc restituty,
wrocić ci Dale co iest cudzego, Dalec sie Dac przyiaciołom
pożegnać, dobrą Dawę iestli o Dim Dle mozesz Dalej przyst.
à porobnaś to tobie lepiey daj Spowiedz nie gotuiąc sie.
Przeciw Czarta iego iest Spes longiora Dłuższe mozisz to
Zwłoczyć Czart przeciw Będzie Pokucie dasz do spowiedzi, mało
dysz, Chroby, Mocny, będziesz miał potym Dosyć dasu

day teraz Soboty; Czwarta. Stracha iego Spes recidiua. Na
dzieia wroceniа się do grzechu; Podaie więc Czart przez Stow
do Serca, na co się masz spowiadac, bez grzechow bydz nie
możesz, postaremu się do nich wrocisz Nacostkie etc.
Piąta. Stracha iego est Presumptio de misericordia Dei; Sol.
Szatanowe on y Impresen grzech wielkiй chce sercu Bozkie
przywodzi mu na pamięc Grzesnikow ktorzy się po kilka albo
Kilkanascie lat Niespowiedali; à przecz nie chce sercu Bozkiе
dostapili, Za tym by ty zbor się przez tak długi czas Spowie
dac Nie będziesz Miłosierdzia Bozkiego dostapisz. Tęmie
to Sztukami Owiecczkie Czart przez Kiedy ią przez grzechy po
ima, Za gardło chwyta, to iest tymi ią ratami przywodzi
aby głosu nie zydawała, to iest aby się grzech Swoich Niesp
Jakoż tedy tym Sztukom Czarta przez Zabiegać mamy?.

Pierwszey Sztuce ktora iest Sucha: Zabiegac mamy Zwzdami
Jakimkolwiek. Zwalac nagrzod mamy iż się nigmamy Kogo wsty
dzic Kiedy się spowiadamy grzechow naszych, bo Kogoż
się wstydzic mamy allo Pana Boga albo Spowiednika Kapł.
ci ale tylko Sami Stylą grzechy nasze. Pana Boga się nie
wstydzic niepotrzeba, gdyż on Wsze Spowiedzi naszey zu
bardzo dobrze, niektorzy wstydzic grzechy ale y my ich
nasze; Ani się też wstydzic mamy Kapłana, gdyż on się
Czrzechow naszych nie Zgorszy Zowszlym Politowanie nad na
mi Chrześcianie, pamiętaiąc na to Że też y on grzechy
Czytym

Czytam w Historiach iż w Mieście Walencyey przystąpił
ieden wielki grzesznik na Spowiedź y spowiadał się za
onemu iednemu Spowiednikowi, Ludowico Beltrando, gdy
tedy pierwszy barzo ciężkie grzechy powiedział, pozdrał za
raz na Spowiednika Oblicze swe, zatterował ciężkie grzechy
iego słysząc, ale obaczył iż y naymnieyszego turbowania
nie pokazał, powiedziawszy y drugie y trzecie y dziesiąte
grzechy à ieden nad drugi ciężkie, a za każdym pogladał
na Spowiednika Fabricius czy się na iego grzechy turbuie, czy
li nie, à gdy dostrzegł tego Testis na żaden grzechu iego by
naycięższy y naymnieyszego nie turbował wielce się temu dzi
wuiąc rzecze Spowiednikowi: Oycze zdumiewam się was
Testis tak wielkim grzesznikiem żałuiąc, ponieważ tak lekce
sobie grzechy moie ważysz, że się naymnieyszego na nie nie tur
bujesz: Odpowiedział na to Spowiednik Mój nay
miłszy iam iest naycięższy grzesznik lubo żadnego złych
grzechów twoich na Sumieniu moim nie słucham nie tur
bowałem się czytał twoie ciężkie grzechy słysząc, bom
na cię nie patrzył zdało na grzechy twoie, ale zdało na Po
kutuiącego y dlatego radzey weselę się y weselę
z nawrócenia twego; A wiedz o tym iż gdyby mnie Pan
łaski swoiey nie zachował, y całym się nie tylko tych
ale po dobro ieszcze y cięższych grzechów dopuścił.
dla tego żadnego z tych dla słów pokutuiącego złych nie powi

Swiadcza Hist. iż około Roku Pańskiego 1285. Carolus Valesius Króla Francuskiego Filippa Syn, Starał się o Stat Państwo o Corkę Króla Sycilyskiego, iednak Stylem iż był Kulawy Posły po nię wyprawuie: Ucit im aby Konieczna Nogę ony Kulawą oglądali, aby tak Królewicki Chuch ona Postawa, Sromota, Sfyli Natury, Sfyli Inakiey Skazy poch. Gdy tedy przyiechali do Króla Sycilyskiego ony Posłowie, mie tłyli Królowi y Pannie onej, iż ta iest Wola Króla Francuskie aby Ony ię Sromą Nogę Panieńską oglądali. Panna to Rozumiawszy dla Wstydu Nogi Zadnym Sposobem pokazać nieciekała lubo ią do tego rożnemi Sposobami Przekłoń, To widząc Posłowie Francuscy rzekli: Panno przed Ce ojcem iż Królowa Francuska nie będzie ś dłużey nogi nie pokażesz, Gdyż Sławny to Panna Cara Wstyd na Stronę odrzuciwszy Nogę ony Sromą pokazała y tak ci Królowa Francuska została, Zakon też Ordinacya Nayzyskiego Boga Stwo Nab. iż ieżeli tey Nogi Sromey to iest Summę nia grzechami dualistycznego nie pokaże, to iest ieżeli się grzechów swoich Kapłanowi nie wyspowiada y Sekrete Solutionae nie będzie, Dusza twoia Królowa nie bendzie, gdy bez tego pokazania grzechów odpuszczenia, Ktoremu nikt do Nieba nie wstąpi nie dostąpi.

Drugiey

Drugiey Stuce Cnotliwey, drugim Duchownym zabiegac
mamy: iż niebywa nikomu uczciwe Nieprzyiaciela swego ża
dy mu wiele złości narobił karać, powinien się o to
starać. Grzechy są to nasi wielcy Nieprzyiaciele bo nas odda
iąc że wszystkim dobr Duchownych, dla tego niema nay
bydź cięższe przed ostrą Sprawą Pańską Nieprzyiaciely gło
wne swoie, Ona Dalila, iáko Mistrzyni w P. S. z swoim zła
manym poselstwem swoimi pieszczoty Zdradzita. Nat
Torka Swego Samsona, Utracił dla niey moc Swoię, á potym
oczy Ktore mu dla niey, y dla iey Zdrady Nieprzyiaciele iego
Wytupili á Nareszcie Wracaty Pogrzeb. Jak álbo Swiadczy
P. S. Attilla dormire eum fecit Super genua Sua, et in
Sinu Suo reclinare caput, Sol. y daley. Sprawcą to prawi
że Zasnąwszy iey Oblubieniec, Złożył głowę na iey Łonie y za
wołała Cerulika y ogoliła Siedm Warkoczow iego y poczęła
go od Siebie odpychać, Ktorego Całym Złością Nieprzyiaciele
Cnoty Nieprzyiaciele że Oblubieniec iey powinali, oczy mu
Wytupili, okowali, w Więzieniu Zamknęli, Kamien młyński
obracać kazali. Co rozumiecie? Abyż Samson gdyby był
do Siebie przyszedł myślił Siłe swoią przy Skrzy
dłach y Zdrady Swoiey stracił przy Cnocie i Mysłi że niebyłby
mu ciężko oraz głodem morzyć, niebyłby mu ciężko Nie
tylko dyscyplinować, ale iąby ostrym Mogł karać. Co
Dalila Samsonowi, to ciało iest duszy naszey, y zy

Rada dusty nasley to co Dalila Samsonowi: Nie ia to mowie ale
powaly Hugo Cardinalis. tak ale Nauka: Dalila sig Car
nem, Samson sig Spiritum. Dalila mowi Cnadzy ciała, Sam
son Cnadzy duszę, Samson Dalili Cnestąc Cdrad lony, y Pusto
ciała Cdrodzaiąc Crzedziona, o Cukasza Costrzeg, Jestli
tedy Samsonowi Niebyło by cigżko srodze karze Cdray Syna
Dalilę, cało sobie złow bendzie cigżko karze oska Polusty
tę Cdray Syna to iest Ciała, Legiey oddac co Syce iest, co
Jemu Nalezy, lepszy nagrodzi iest za zły Oblicznego o Nasłat
anileli: jakym Cało Cpiekle gordzcy y tego Cygnicc, Jakim Pan
Canigh mamy Cabiegac tey Drugiey Stuce Nilliapuchchego.
Trzeciey Stuce Cartozliey Krora iest Spes largiens Vitæ Vol.
tak le Cabiegac mamy Vita Caniem Nesimus Cum nog Joan,
Nie wie Cadyn Crad dnia, ani godziny Krorey ma Cdeią i so
tego Swiata. Kiedyby ottomiast Credział Ce tey Nocy Dom iego
Godzicc Nauczyć a nieuczedziałby o krorey godzinie, Sżyli
by Kaldey godziny, pilnel ong Nocy całą Nieczul, a Cała Swia
tgac Kilka godzin Nocy Cgrzaudzę bytby Kalony. Lecz tedy
Kaldy złow Ce go Smierc nie minie, Ce na nie Smierc przydzie
ale nie wie krorey godziny, kiedy tedy ma sig Nespieszac na
dno Kilka godzin Cgrzeszac Ce przedzyciac, Cało tey godziny
krorey pewnie zgrzeszac przyse nacig może, mędrsi tedy Nebesz
na przedtu Cgnie Cgrzeszc y dni ogladacy Cpuszczc.

Cwarkey

Czwartey Sztuce Spei recidiua; nadziei wroccenia sie do grzechow pilnie tak'że zabiegac mamy; Kiedy Kapca Chart przed na co sie ma Spowiadac, postrzegnie do tych sie grzechow wroci, Y waley sobie tak gdyby Cyrurgia dla wprowadzenia poranionego, y rzekł by mu. Przyiaciel iakie day sobie te rany za Dziwac opatrzyc, a on by na to odp Ta Kilka dni Cyrurgia Mego potrzeba bendzie, Cnowu mnie Niepryt poranic może, a ia cos z tych te rany mam leczyc y opatrowac, Czyliby to była Madra odpowiedz tego Cyrurgia, Zapr głupia barlo, ba yowszem bym przedtey miathy sie starac o Cyrurgia, aby był mocniey szy y silniey szy przeciw Niepr. Jak y ty oto Przyiaciel mey Chart potrzeb do grzechow, Radat ci wielkie rany, y mowie Nie zaniay tych ran nie lecz to iest Nie spowiaday sie, O Zapr tego Mundar Niepotrzeba, yoz teraznieyszey rany, to iest grzechy spowiedzią S Uczyc szy przedtey potrzeba, abys tak Zdrowym bendąc mocniey szym y silniey szym przeciwko Niepryiacielowi był.

Piątey Sztuce y Cyrurgi Chart przez to iest nadziei wielkiey Miłosierdzia B. takim Zwątpieniem zabiegac mamy: Gdyby Kto upadł zdrowia ciała ktemu bolu y Przyiaciel iego miłosierny Cyrurgia by mu Natur aby go zalecował y wyciągnął, a on by sie ręką swoią o Życie onego Cyrurga starał, dla tego maiąc dobre Znaczne rzeczy swoiey, Abyby sie

o to na niego on Sylwanel nie Iradał Sylwanel Ielij miał Ia
sną do Iraly przychylną. Tako Iedy sie ottowiek grzechu
dopusci. Upada ziodzie barzo gtembokli. Ktorego Sam sie
bi Ladną miarą wyratowac nigmole, Chuc Skorny czemaś ce
Sylwanel Boga W. Gnadka mu Sinur Taski swoiey I aby sie
tey Taski Sprzyciwiły wysledł Zdołu grzechow, A kiedy sie
ctow nieche cbrytac tego Sinuru tego, chyli ten miendliwy
Ze poteciw P Bogu niepostalwie, Chyli Sa tu mole rozmnie Spo
dliwac miłosierdzia iego; O Lapr radey gnewu niżeli La
Ski niechay sie pewnie Spodliewa, Tym tedy Sieciowaliem Iraln
nym Zabiegaymy Pracią Sztuk Sartaginskich Willa prelichri
a tak Za gardła nas cbrytac niebendzie, a Latyn nigmo nas Sweg
ni; Rzeczeni podobno Nieiatorzy P Bogu mieli Sendzie Swata
Iącym ia tym Sztuk Sart Zabitat, nie cbrytą mnie Za gardło
Spowiadam sie Sie chytko grzechow swoich, Prawda iest mast
Do ca P Bogu dzięknwac ieżeli te Spowiedź Synisł tak ia
Ko potrzeba, Naprzod ieżeli przed Spowiedzią dobrze y pil
nie rachował Sumnienie Swoie, ieżeli potym Spowiedaiąc
Sie Szczerze Sym Zalem Za grzechy, y ieżeli Smocnym przed
dsięwzięciem, nieczy sie do grzechu nawracał; Ale ieżeli sie
Spowiadał bez Skruchy, Tycch Sterch Kondicy nigmas sie
Kazdego nieslyc, lepiey żeby był y Nijmym, to iest lepiey żeby
Sie Nispowiadał. O Boże my iako wiele iest takowych y
podobno

podobno vladko sie trafi, y drugdzie, ktoryby te Condicie do Spowiedzi należące, ex. y zupełnie, Cialem do pilnego towarzyszenia do Spowiedzi przystępuiąc, Cudzim potrzebowaniu Sumnienia, nigdy tey pozwie drudzy ofiarą, Aleiako bydź do Pasterskiego wiewiedzą po co czynić ma. Pyta go Spowiednik o grzechy. Ant. A Panbog to wie, Ia nie wiem to bydź, tak ci też dasem; Pyta go Examinuiesz Pany od Dziesiątka S. Ant. A mam ci Pana Boga kochać ci etc. grzechu Nabyła, bo ci Roby chciał, Siedzby non miał, nigdy tego tu bym etc. A pokaż co na Spowiedzi? Drugi też tuż sie Spowiada co Godzą Kiedy Zarad tego dnia do tych wraca sie nałogow, Niepomniąc poco był na Spowiedzi. Spowiada sie niemyśli o poprawie, nigdy postanowienia Stałego więcey nie wracać sie do grzechow etc. Jeden Drudzy Spowiadał sie Plebanowi swoiemu, à gdy Kapłanem zastał Ustami przed Kapłanem zastawał, reszta ostatnie Plebanowi do ucha Ktoś Kapłanie powiedz słuchał. Co widzieć chciał też to Spowiedź prawdziwa, przyznaci sie była Panu Bogu, Aby sie bonum Kapłanowi Spowiadał, a reszta Siebie Samą Kapłu; Jest takie ludzie ktorzy sie grzechu całego Spowiada, tub Pijaństwa tub obżarstwa etc etc à nigdy żadney całe tego Spowiedzi, Ażeby tak nie tak sie ztadnie, iako y oni Drudzy Spowiada, Nieznacy.

Conclusio Dla tego wżeli nieśćiemy bydź Nigmęmi Sprawia
dawmy się grzechom swoim; ale Pomnożonemi Cnotámi Kondycyi
ami, to iest Vstawicznym przygotowaniem Prawdziwym Całem,
mocnym przedsięwźięciem do grzechowánie nieuracac; A tak
odpuszczenia grzechow, á Zbawienney wżywotá wiecznego dostąpimy
co nam raczy dać Chrś Jezu etc. Amen.

## DOMINICA. LAETARE.

In: Ducentorum denariorum panes non sufficiunt eis. Joan. 6.
Aust Vasz Nielitośny głod od Saraczynow poczyna, á potym
wszame Pany bije, y dokuczy nieladaiakim Królom Hetmanom
wielkim: Hist. o tym wiele. Exodi 16 cap. Skarżyła wżyst
Ka ludu Synow Izraelskich przeciwko Moyżeszowi y Aaronowi
na puszczy, Ktorym głod dolizał, y mowili. Boday nas była
wżięła Panskiá pośrzod wżięmi Egipskiey Kiedyśmy nad garcz
mi Mięsa by innych potraw wżyć iadali y radabyśmy sy
wdostatku na ost nas wyprowadź na tę Pustynią abyśćie nas
pomorzyli głodem. 4 Reg. C. 6 Wielki był głod w Samarij
Ktorá tak długo była oblężona od Benadada Króla Syrzyiskie
tak wielkim głodem Scisniona, tak dalece A iedna głowa osła
po 80 Srebrnikow przedawano, iedna miarka Gnoiu Gołębiego po
5 Srebrnikow. Jakie żrzał Izraelskiego
Miasta, á Mieszkańcy iezy Królowie do Niego mowiąc: Panie
mie Panie moy Królu Izraelski Ktory cię osz Nie ia ale
Nieboże

niechcie Bog ratuie, Wczymkolwiek mogę dopomoc, chcę Cyrmna chcę Porady winney. I Rekł koney Krol; Rego chcesz? A ona odpo Oto mi ta Niewiasta Rekła day Syna twe Rego dla Cyrmy, à iutro Rad Cyrmy moiego, Warzyliśmy tedy Synamo iego y Rekliśmy go, A dlatta mowię oney Day Syna swe Rego Cyrmy à ona Skryta Syna swego. Kogdy Wtym stał Krol roldart na sroke od Cyrnie. Czytay daley takie Frayedie głod podymiał, gdy Matki Syny swoie Rabiały à iadły iako Ozyp kiedy sie lub na Pole Cwymi Cygdy z Domu, à potym wyszedsi Dacby Pan, taki głod od Woyska po Mnie, à potym głow Wielkich Rylka, wEwang dla Chris Jely Ubaw. W Pan bardo miłosierny widząc tak wielką rzeszą la dzi do niego idącą; Ktorych bydź iakoby pięć Tysięcy, Zabre-gaiąc abiby głodu cyżkiego Nieucierpieli mowi: do Filippa S. Vnde ememus Panes Wm manducent Si Pol. aliści ich wiel Ki frasunek Filip S. Wskrit mowi do Chrà P. Ducentorum de nariorum panes non Sufficiunt eis Vt Vnusquisq modicum gd accipiat. Pol. Col gdyby Judasza Iskaryota Sprzedała kto gdy Chrego talonego Cytano na nie dwa Wotatby był y za tyle drogy chleba nieczystarczy. Jest y teraz wiele y było takich Filipow na Swiecie, Kiedyby y teraz Zakon cowi Ktory ma Wielkono abysce Kilka Wozicb za Domu iego po Cywieto Carasby rekł: Ducentorum denariorum panes nō Sufficiunt eis. Pol A gdzieś Cbym ia na to wzrzał colbym

potym sam miał. Decentorum dei etc. Jest mowię takiego Cuda
y było powszystkie wieki ktoryms głod niepokrzebney y przemier
tey ciawosci dokuśla; Bog daie Ciasla swoiey Skodrobliwey
Podług woley swoiey Sq Ciasley tak M, A oni co? Nie do
syc mamy natym co daie trzeba wiecey; Otym bendą mowić
na dni Kalania etc.

Confirmatio.

Dosyc dano dostatek à dostatek wielki Chleba, wonym rosk
Kym Raiu pierwszym Rodzicom naszym, kiedy in Deo Bo
powolet de omni ligno Paradisi comedens. Pol. iedno tylko
Drzewecko zpoy środku Raiu sobie Costawuię Ktorego nie
ruc Ne comedas nieforte umrami, abyscie nie dotykali Ow
cu abyscie Smakt niepomarli; Kiedy tylko Bog wolen iedno so
bie excypuie Drzewecko à innych wszystkich Kronych było tak
wiele powolna do Vżywania, niebyło to wielki Post, niebyło wiel
kie Przykazanie, A oni co? tęsknili sobie vman datem Bo
skim, ato dowała sie Tym przed Czartem przek Rodzicielka
naszą Ewą; niedosyc mam natym, nabyś drzewa, trzeba mi
Prawe Jabłek Zakazanych te mi sie zdadzą naysmaczniey. Lubo
było dostatkiem fruktow innych dalekio podobno Smakowitszych
iako to Daktyle Salomonowe, iabło Pruskie Cukrowe, Jabłka
granatskie, Figi Smakowite etc. przecię iednak niespokoyna
Niewiasta Nie Kontentowała sie tym y mysła do tego przyszła
Non Sufficit Nobis; niemamy dosyc. Podwatorzel imto,
my posp mowiemy: Kto garlebieta ten przymierza, ale

mowmy tera

mocnij teraz: Jto w Raiu przebiera tey Smiera, ath sho
dyła Taraz Smierc na Kodzcow nasdyeż y na nas Potomki
ież, Tato dessmy rzekli w Wtaz ież: Non fuffecit nobis Pol.
Lubo nie Mawta Taraz Ewa y Adam, ale Smierzelnosci Jdebret
Taraz na nie wydany, iż ciało Smiertelne y chadytelne nosili,
co dzien wyglądali Smierci, po ktorą sami rzec Swoie zasiągnęli
gueniam Deus mortem ni fecit m. Medrlec. Sroi. Cap. Amo ż
Bog W. nie Stworzył Smierci, ale ludzi Stray z rekami przyswab.ią.

Dano wtory Chleb Noemu: Roku od Stworzenia Swiata
1657. Chleb bogaty: rzekł P. Bog Wzleż do Niego, co sie na
Sta y Gyć, dekodzie wam Capsiarm, wziąwszy iż Mięsa
ze Krwią ieść nie będziecie, Nie przestał Noe na tak in
chlebie Nie rzekł prawdzie Krwie Zbydląt, ale pomyślet
o Krwi Nowey, to iest o winie, Ktore niektorzy Krwią Ge
nie nazywali, Zebrał do Kupy tu y dadzie robotnicze
Drzewa winne, Nalepił Winnicą, przebło pomyślet o
Piwnicy, Zbarano K Niego że kupmyślił że Swnię
że Krwie, bardo dobrze Gam się Starał, boże Zgił, ta
kor nie Zgrzeszył Smiertelnie, ath nie wiedział co Wino
Jmie, ale przecię że obrabony bedat z Namowcu, że prze
Zdzył Syna, Nauczył Ta dopiero iż lepiey Zyć na zo
dne przestawać, aniżeli Cynay dorac trunku Mowe, Ha
Zy oni Chodzowie nasi niejficiali, długo też Zyli, Madry
mi byli, Jeraz Krotki Zywot nastąpił za Sian, albo nad Zymy

Dano potym cześlebnoy Pydom na Pusczy, ktory Manną Nazwano; iako chyt. Exod. 16 mowi Chrystus Pan do Mojż. Oto ia wam Pzesle iako deszcz cześleb Pzieba, nieciday wyesodla lud á Zbiera coby było Weba, na kaldy dzien Pany to był cześleb. Oywarze Sł. Twarz go cześlebem Anjelskim. przykazało to, á gdyby ná Niepodobna Pozucic nie do Stołu Siadali, tedyby insze cześleba Cztyrzec nieściely y cho takowey Manny. Pzestałis Pydzisz na tym cześlebie. Bynamniey: Szmrał. Non sufficit Nobis; Mało to na nas Weba nąm rzeczey: mowi Moyżesz wsp to Sie Szmranie miedzy nimi i Kto nąm da chcesa abyes ośiedli, Chcieli Manny Ktora wsobie wzdelałue Smaki. iakoż czyn Kto cześcia Zamykała przeciw Sie Pan Nieboskłonionych, Ktoredna Pan był tak dobry, Że im dał y mięsa dostatecz zielu á chcesz nie badaiąc, ale Kusząc Stellbatskie, Smaku Nadziedzicznego, nie na ieden obiad ale na cały Niedzial, Ponie przepiorki, Ktore nie Ewiatą gracą Cwyrtą było potrzeb bo tyllko te przepiorki dwa Zołcia od Ciężkie Latały. Inne były tych Szmrałow chcęno przykarac ale cis to nie mo nego to albo Dawida Jeszcze Chcesa były załgane cis, Zołe Sołarmy cis były Cygebie cis a gnieu Pody Ustapił na nie y podabiał cis: Zakomo Znać Zarł te Przepiorki bo cis na dzesiąt razem. 23 Izaiasz; Chcyły Swiatłą Pan nad tymi Krupami, Ktora na Zwarta ieszt gnoy, polgdzie bo tam podsu

co tam pod sowany lud Ktory podczas Ewang. Chleb Anielski Zacnieyszy nad Manną dał Bog ktory nam wszystkim dał nam Pana Ewangelistę, to iest ciało prawdziwe y krew Syna swego iedynego pod osobami Chleba y Wina w Przenaświętszym Sakramencie, o ktorym mowi S. Ewang: Ecce Panis Angelorum factus cibus Viatorum. Jest to iedno Pan Stworzyciel, ktory ma pięciory chleba Jeremiaszowego M. Andrzey S. w Ew. Ewang. do czwa S. A cz to powiedz na Panskę? Nie inne Allegoricy bylo czuia Pchaa Hasł. o ktorym Ps. 80 Oro more Panskę ktorem wybrał ma pięciory chleba Krzyża Zbawiciela swoiego Wiernych, pięc rąg obrubnych wiele swoim Pżed ktore oto wybawił od głodu, a głodu barzo ciężkiego y wielkiego narod ludzki. Ma dać Pan Bog iuż, iuż, prawie upieczone y wysuszone na onej gorącej Kalwaryi; to iest naturę Boską y ludzką, na takowy chleb wszystkich swoich Wiernych duszy dla Zbawienia, aby tego chleba gdy tak ciężko Zbawiciel Zbawiaiąc na krzyżu, to iest rozpamiętywaiąc Nabożnie, te rany ich Przenayświętszemu obrubnych onych Katow Żydow dla Zbawienia Zadane, a tak Zebrzmy Niepragnęli na wieki.

Daie nam iedne chleb Ciały ktorego co dzień dostawaiąc Zbawiamy; to iest Ciała Twoie S. ktorą y ciało y dusze nasze opatrzyć raczy oraz Ps. 144 Oculi omnium tuum, et imples omne Animal benedictione. Pot,

Otwiera ręke swoię y napełnia wszelkie stworzone błogo
sławieństwem swem, Pyszy to iż nasze nieda chleba,
ale dalsze co zacheb stoi; Cyrit Mojżesza y Eliasza
Pisarzy dni 40 Cyrii y podług dnia Enocha y Eliasza
w Raiu, co tam rzeką kto to wie? dosyć nam iż tyią iesdz
Cyrii S. Szymona Stypitka przez 28 Sotro wielkich o
mą Laską swoią bo Zadeń Solarm nieprzestawał w Wiecz
iego: Cyrii y teraz cudownie Ludzi niektorych Rogues a
Złodzieią Niesprawiedliwych, zgrzeszonych, otwieraiąc ręke swo
Słodkości y podawaiąc chleb prawie Chleba, Zacnie
Ty chleb nad inne rzadkie dla narod ludzki; A dostęp
iąc się nam ludzie Cyrii mowiey M. N. Jako Cwaniso
ków Panis mendacii, et postea implebitur os eius Calcu
li słodszy y smaczny może iest ludziom, chleb Klamstwa, chleb Ob
dy chleb Postawiania Nauk cudzey, chleb wydzierstwa, chleb
pokaleczości wszelakiey przeciwko mandatom Bożym ale p
tym tedy chiasto chleba napełnia się gebo takiego złodzieia
Kamieniem. Dziat nabarmie gebę pokalaczonej
iey Krol Acab chlebem cudzym, winnice się nabrał
Nabotowey. Niecsco Nabot Krolowi winnice Otapić, Nie
Otapią może Kleczkowa oyców moich, gniewał się Krol n
głowo poddanego swego. Ety był Krolewski chleb K
krwi tegoż cudzy; Jezabel przeklęta żona tego

Krola

Krola oraz fałszywe Świadki onego Niboraka Nabota Y. Kamienowała, potym Krolowi Izrael Swemu iáż teraz Two ia Winnica, idźże po on Chleb ucieczy Się Achab Król idącego on chleb cudzy, wstępuie do Winnice Nabotowey, ale Eliasz pi Eliasz Krolowi y rzecze mu: Zabiłeś, oś zagrabił, edna k na tym mieyscu na którym psi krew Nabotowę wylizą twoią krew psi bedą cie lizali. ale krew tak cudza, tak gor ca, niegodna aby posłał wzięmię, y wnię wziahnął, ale nie chay idźie wpaśc ieli Się ostatek nienasycone. A tosz to bo chleb cudzy; miasto Chleba trafiły Zły Achabowe na Kamień, Krzywoprzestwem y cżynnością dostałeś chleba, chleb ten obroci Się przeciw tobie w kamień w którym gdy Dawidek Krwią Się Zalkiesz tak dalece że Się ciey y potom dostanie. Obaczył Dawid Król cudzą Żonę w Kąpieli pożądał tę chleba dla rozpusty, nie dla potrzeby miał swoy w Domu, Wo wiele, Jakżeżby gości przyszedł do niego, gości pożądliwość dla którego trzeba było Wojsku wdzięczyć jednym Oświeszcz y Zabił aby zbrayca był pozbawiony y drugi Żony, Abi Ho mowiąc Zabił Vryasza Dawid miecżem, aby jego, to iest cudzą wziął Żonę; y ten mowił. Non suffuretis. A ty Nedtre ma ten chleb na Sumieniu? Nie. Ale chociaż Kamyk Sumienia Twoiego, przydzie paweł od Boga wszelkiego Testamy Natchnion, y rzecze Krolowi: Dawidzie Krolu odpowiedz mi nato, y rozsądź tę sprawę: Był

dwaj Mężowie wiednym Mieście, ieden był barzo Bogaty, a
drugi barzo Ubogi. Bogaty miał barzo wiele owiec, wołow,
innego dydła; Ubogi zaś nie miał tylko iedną owiecz
którą był sobie kupił, żywił y rosła u niego z synami iego, i
tedy gość niektory przyszedł do tego Bogacza, Bogac
nie chciał z obory swoiey, nie chciał z tak wiela zabydliego bra
którego było pełno, dla onego z gościa dać iakiey owiecz
wziął z domu Ubogiemu mężowi onę iedyną owieczkę którą mi
a zgotował na Stołach gościowi onemu który przyszedł do
Zagniewany tedy Król wielce do Natana Proroka Pan. Vi
Dnus quoniam filius mortis est Vir qui fecit hoc Exod.
żyć powinien Pan, ale ten co to uczynił iest synem śmierci
et Ouem reddet quadruplum, a owcę wrócić czworako
to iż to uczynił: A z wielkiego Pr. Pan. Su
lle Vir qui fecisti Sanctum: Iżto Król ty, tym mężem
ties który to uczynił, Zabiłeś Vryasza wiates cudzą
sobie, ale tak powiadam tobie: Non recedet gladius d
Domo tua Vsq; in Sempiternum. Jak za podobno hardym
który chleba Anioł Pana, Aromei Przeto przestawaycie z
Ty nasze chleby który Roma P. Bog dał przestawaycie, ty
chleba które P. Bog miał. z oso. tego Pana zażywaycie, Postęp
się zabawiaycie, zdeli wolą y dał. Swiatowe, które nie rzeka B. ale
Dar, sprawiła pobudzeni, Niezgodliwi Swiatkami Vmar boiąc się
Pana, abychmi który przestawaią rzeczą co im Bog dał. A tak
dzieci do Króla Nieb etc Amen.

133.

# DOMINICA. PASSIONIS.

W: Aus Syes. Nonne benedicimus nos quia Samaritanus es et Dæmonium habes. Joan. 8 Cap.

Jeżeli dziwy, tedy dziwa dziś wielka Zbawicielowi od niewiernych y złośliwych Żydow podana iest. Ktory przed zacnieyszym ludu gminem, radzi mu, iakoby był Samarytanem, to iest odszczepieńcem albo y Diabły miał po sobie mieć, iak y Diabły wypędzał. Nonne bene dicimus &c. Wielka zniewaga, ś: zelżywości, bo tym samym Pana iego, y sprawy widzące y cuda ktore czynił Pana pokoi pokusy iąc; odpowiedział prawi czynił y mowił widzicie to moc Pana odprawuiącego, co tedy Zbawiciela? Ludzie pospolicie lubo pod czas krzywdy podległe cierpliwie znoszą, gdy ich iednak kto zwodzi y zelży cierpieć tego y skromnie znieść nie mogą. Nasces velli. Hetman Cesarza Justyniana y Justyna wiele podległych przymuszał y zelżywości odbierał Cesarowej cierpiał, skromnie to iednak znosił, ale gdy go zwodzić zelżyć, gdy mu Ambasyadorowie swoim powracaiącemu Radzieł niemiecką podłość mowiąc: za ney tobie Radzielprzykre nikt zbroni, iak to cierpieć nie mogł, ale wet za wet oddał, y słusznie odpowiedział: Bedzie ia prawił Radziel przykre ale Cesarzowej na to Rada ta krorej się wszystki boią, y dla tak to, bo podłość nieprzyiacielowi wielką czyni Pańską, a tak

nie Annexy Ią Cesarzowey Radat Cosfulyg Jak ludzie pos
Twet Ewet oddacz Ceinpiei gdy iest Zoły polka Celyuste
Sigmoyą. Nie tak Ebam Nasi, noc mscie sie, nie oddaie Celly
Zosta Za Celyuste, Nie Mscie mowic ale Skromnie Dmo
y odpowiada Zaschanie: Ego Dæmonium non habeo. Ja
drego Diabelstwa niemam Twistym ogn Chrześcianom p
trzeba zrey cierpliwości Chrześciańskiey, mamy takie Boy
Zoły Nieprzyiaciele nasi, stowy albo Wyobrażeniem Celzpel
cierpliwość Enosic Twet Ewiet nie oddawaiąc. A dymu
Bo nam to przynosi trwałe dobro: Bonum, Vtile, Honest
et Delectabile, Dobro Pożyteczne Honeste y Vrieśne
Potrzeby to nadto Karania etc.

Confirmatio

Cosci Chrześciańskiego Punktu, iż Celyuste Kroie Ato zno
Zadanie, Chromnie Enosic przynosi Dmu Vtile, Dobro poży
Ale tak Ogień Piekielny. Jako Celyuste Cierpliwość
Enosiemy y miłujemy mnieysze grzechy nasze, Toż nam to
pliwość Crest Vtile iest bardzo pożyteczna, A tą cierpliwo
Enosimy grzechy nasze Boskie Crzestrzeni Pysł S. Jan
Panlet Mawde Pyt mam Wielkoy Zazdrości y Niestoy
wrogiestwi. Jaumyślne Swoy pożytek Czyli do Cnoty Chrz
Panlem Mawdy pożytek wedle Swoiey mamy Swe, do mieli
y wspaniey Swiątobliwości. Jest tedy Panlem Cely
wszy Jaumyślnieyszy, Kor sum Deus cætera. Nie rzą
iako Chrz

iako insi Niesprawiedliwi, Przeklęci, Cudzołożnicy, iako o to y ten Jawnogrzesznik, Niecnotliwe nabożeństwo Celnikowe Jawnogrzesznik, Nie Pełt Setkalbys sam siebie, co tobie do mnie, Kwiat garrecsi przyganiaj, ale Nie taliego mniemani, ysl Jo Chrystus Pan Sercem cudzego Boga hołdu Oltarzu, Dzieś przyiętus esto, multi peccatori Pol. y potym dale Chrys. S. Acce pit probrum, et dabit probrum, agnouit peccata, et abluit peccata, et hospes insuenit sachus Zacheus. O iako mu długo, potrzeba było to grzechy one ciężkie potrzebuie? iak długo trwaią, iak wiele razy było potrzeba Chrystus Jakuba Ewg Chynie, aby był Zgładził grzechy swoie ciężkie, a oto ci przyiął Chrystus Celnikowe rzkłychczgrzechow barlo potrzebo było, Jor rzecz m. pow. Doktor Chrystus Celnikowe Ewo Chynie odpuszczenie grzechow, Ale było ten sam Polytek przynosi, Ale było polynosi do tego wielkq taszkq Wielkie dary Boskie, O hadaią to pielkie chrys. S. Hang in Gen Boskie oko moie Kto ich Kuy, Niedźwiedzie, y inne Bestye dzikie, drapieżne y krwawe ugtarsze ze Cnimi chyrico esce, gdyby kto był Lwowi albo Niedźwiedziowi przed Ogtaszanym maymnieyszq Krzywdq Wyrzucił, porwałby że był na niego, rozdarłby go y pożarł. Ale ci dy go Ogtaszq chowaią ma tuo wielkq Cierpliwość Chrystus nie gniewaiąc się, pozwala im żyć Cestarchiem y rozmaite grzecha hye skroś, Wodlq rzeczy a ludzie te Kuy albo Niedźwiedzie y Chromione, wodlq m. po Arystotes Thrasterkaes, Hsiaes

Tego potym ogłaskania Tego obłaskawienia Lwowa albo Niedźwiedzia
Grają wielki polityk albo co Lwowi przychodzi się dziwować takim
Vkromionym Bestyom, y gdy igrają skakią są powolne ręma
ży się wodzi, wiele darą ludzie nato patrzący tym Krolu się dziw
Jaki mowi pan: Boys S. Sadzi, namiętności affekty nadzie, są
iako Lwi tako Niedźwiedzie Natury nasłey Ktore się Vgłaszcze, Vm
tuią y Vkromią, tak iż sobie im Ktoby Krolu Polyni, Ciąc y rzek
cież despectuiąc przecię się na Niego nie obrucą nie porwą, a
rzekę pani słowy, nie oddadzą Celebrowości, Za Celebrowość, Wiel
Ktoż polityk ten Krotych iż Vkromić mieć będzie, y będzie
mi drapieżnymi Bestyami, to iest Zaffektami y Passyami Swo
mi iuż Vkromionymi y obłaskawionymi sobie po Mieście
Mieszczanach wszędzie im się będą zdawać dziwować. A Kto
taki? y ludzie y Angiołowie Spectaculum facti sumus mu
do et Angelis et Hominibus. S. Corynth 4to. Jednym dziw
wiskiem mowi Apostoł, Stali Emy się y Angiołom y ludziom
dziwować się będą Angiołowie y ludzie Kiedy obaczą c
wieka Kiorego affekty Natygi Namiętności Natury
Jże barzo Za Starzaniem y cwiczeniem Vkromione y o
łaskawione będą tak iż Se na Nieprzyiaciela Krolu
riącego nammey nie porwą; Nawet sam Bog Tobie
się przypatrować y Tego cieszyć się będzie, A pat
rzą Lwowi y Niedźwiedziom Tego się cieszą, tym Kto
re Vkromili wielce Zasług swoią Vdawaią. Dowod
Pisma

Z Pisma S. iasny sie wzdaiy, miedzy Pasterzami Abra
amowymi, a miedzy Pasterzami Lotowemi, wielkie swa
ry y sprzeczki. Abram S. rzekł Plemieniu, Mamrit
przyiacielowi swemu, Rozeszli sie Swarzyc, Przepowiedz
swiadczy tego Pasterzy dla Zgody bo iakoby mowił Gen 13 Di
xit ergo Abraam &c. mowił Abram do Lota te słowa, oto
przed wszystka Ziemia iest przed toba, odstap proszę odz
mnie, ieżeliby na lewa Stronę poydziesz, ia sie prawa
trzymam, ieżeli zaś prawa Tobie upodobiesz sie na lewa
poydę; Czyli dlatego tak sie dzieie dla Angielskiego, dla
y samego Pana Boga onym niedoświadczonym, y zaraz mo
wi Pan Bog do rzeczy do Abraama, iako skoro odstąpił Lot od
niego, Leua oculos tuos et vide à loco in quo nunc es
ad Aquilonem, et Meridiem, ad Orientem et Occidentẽ
omnem terram quam conspicis tibi dabo et Semini tuo
vsq in Sempiternum, Podnies mowi Chrystus Pocky twe
ze Abraamie, Zmyey sie na Strony tera stoisz, na pułno
cy y na południe na wschody na Zachod wszystką Ziemię
ktorą widzisz dam tobie y potomkom twoim na wiecki.
A tak za małe zaiścienie dzieiy sie tak wielkie dobrom
y tak, wielkie rozkosci y takie Pana Boga y odpuszczenie
grzechow Abowiem Duch Boski odbiera.
Że takie zaiścienie Enos Ziemie dzierzy, posiada, y
Pszczoła rodzi, Ito ie wiely Padane stromnie y
Pol Radney pomsty Enosi Swiętości Bożym korzystam.

Dźiwne, iescie do tego y tą Cnotę ktorą miał y piękność
ocłem ludzkim podłużne, y nowey Ikon tego Zakonu nabyć
wa piękności? tak obiaśnigm: Bendą oney dwie osoby
niesterną Rzymie skiła Drobione rzeką y robotą obie jed
ną złotem, obie się Sclerostoyne bydź podłużą, a iedna
wrzeczy samey iedna bendzie drewniana, Zwierzchu gładko
złocistą, druga zaś wzdłuż Sclerostoya; Podobnie podług
my ktora drewniana, à ktora Sclerostoya poznawać ob
iednalie, obie iednako złotem świecą, Chcąc doydźemy
po dym co złoto, à co drzewno, potym osobliwie, trzyma
Kabłą albo Scabiezą drewniana osobą lub bendzie
tem się świecić, alboli się zawsze wzglądz drzewno podłu
ce, na wierzchu złoto, à zaraz potym drzewno, trzecie
drugi raz y dziesiąty zawsze drzewno, trzycie ie
Sclerostoyną osobę, iako Zwierzchu było złoto tak y wą
bilnie złoto, trzycie drugi y dziesiąty zawsze bendzie
to, y potym dwydzieście ta osoba Sclerostoya. Tak
się zapis na tym Swiecie dzieie, wiele się osob, wiele lud
świecą iako złoto, cnoty po świątobliwości podłużą,
wrzeczy samey są niektorzy nie złoto, ale drzewno, bo
złościzi, niepobożni, Drudzy zaś są krotky
Zwierzchu iako złoto świecą, y wrzeczy samey są
ne złoto są świątobliwi. A po tym że jo znamy
drzewno à kto złoto? kto dobry à kto niedobry, po
poznaj

Podrągmy kiedy oni Jego tą stroną Celyaym ią
Jo Stabłą otrą potrabłą, à on sie oburz, rolgnieua, y
Zapalisie iako iestka, taie srzały sie, ym stanym polia
Ewi, ił drouno, Tuscendu tylko iako Etoto Turcki. Ale
kiedy oni Jego truest stroną Celyaym, iako otrą Stabłą
Kiedy Jego obmoarsł potrabyłsł, à on to Skromnie Emie
sie, nie rolgnieua sie, nie Zapali, to to Selere Etoto, to do
bre, trufaest dnegi rał, Kleu y Kreściaty Zaurle Etoto
Zaurle Et. dobrot, nigdy sie nie rolgnieua, nie obuzły to pra
wdziua cnota, to Swiątobliwość, Tała była cnota y Swiąt
Obrá Pana Nasse° cięto nieraz w Obrá Pana nasłym po
twarły; Jn Beelsebub Principe eiicit Dæmonia, idze
el Zebubie Xiąże cia Czartowskim wyrzuca diaty, Zadne
Obroi Panu, ał on polucał sie Etoren Emiost to Skromnie,
cięto raz dnegi kesde gtebey; Norme benedicimus Nos
y tu sie Etoto polucało y to Emiost acrpliuie cięto
iesde y gtebey gdy nie Exlyu blasphemarant eum, bla
Emili go nawet Jemi Zotroaie wespot rzlacy Conuicia bar
tur ei, Jrazdi sie Emiego, à Zrlemi nie sie nie polucało
tylko Etoto; Zaiste Zbawił Obra Pana rozgnie y po
dernie ci prlemromi y Etoliar Fanzleu Etoaie Eydow
à niemogli gorley iako dus gdy mowili, Jn Beelsebub
Dæmonium habes. Pol. A oszgecielsł Gotym? O Lapi
gdy to Skromnie Emiost, nie tylko nie oszgecili, ale go
tes piekney Slymy y oddobney Slym Zdymdeli, bo wystapiw

iedna Vdesle Niewiasta, gdy go one Oią, á oń uciszenie
Troski wielkim go głosem Slą y Edobi: Extollens Vocem
quædam Mulier de turba dixit: Beatus Venter qui te
portauit, et Vbera quæ suxisti. Ad. Podniosły głos
Niektora Niewiasta z Vdesle &c. Jak się Jakobowi Snas sta
nie, gdy Slowmnie y uciszenie Troski będziemy Vel
czyli sai. Nie mało nas Niepokoiące nasi Nieprzyiaciele nasi
ostatkiem Wielce o Edobią; y Etsi dicitur Bona Honestum.
Jl Vesle nastatek uciszenie etc pożytek bonum Delecta
bile: talem dowodzę sposobem, Ktory poboy od nayglo
wnieyszego Nieprzyiaciela Czarta przez iest to Magnum
Bonum delectabile, iest Vesel barlo Vielka to pobiciem
naywiecey się ludzie cieszą: A takoż Vedy dostępuiemy to
Zwycięstwo od Czarta przez, czyli kiedym dostępuiemy Vielu la
dzi nas Sąsiedzi, obmawiaiących, potwarzaiących, my też
Sąmy despektowiemy, y wzgardzamy obmawiamy
dle Vdaley Vtrapienia nasz gdy ich Slowmnie Troszimy, Jak
gdy kto ese ogrzia Niebesac Vdzy ma dobry Apetyt
to iako Slowo Vdzy Vesallącym zydan Vdzie ogrzes
tedy go Vdzwonić, iako potrzeby, gdy zasię Vdzie ka
zydan ogrzia oddzielaią przed od Vdzie oń nieboż, A
Jo Christus Pan Venit ignem mittere, ogień miłosci Boskiey
Vlnieciec na ziemi Jaccie, Jak Czart przez Niedbi ogień ko
nawiści y Niezgody, gniewu, Swarow Niecinatym Chrześcia
Bierze tedy

Bierze tedy Czart przeklęty słowecka iako krzemyk ziemi y wderze weń Pelagiusem to iest całym tym słowieckiem, y derze mowie przykrymi y pełnymi słowy, ieżeli tego słowa iakby nie polecą, ieżeli słowa gniewliwe wet za wet oddawać nie wzgardzą, tedy skorzeli Czart przez tego słowa iako krzemyk ognia do niego ognia niepotrzebny, dame potrzeby y więcey przeciwko temu słowu innych pobudzać będzie. Ale ieżeli ten krzemyk za wderzeniem w pelagius, to iest słowiek, za pełnością potwarzy od niego iskry ognia dziwne wyda, ieżeli słowa te gniewliwe, przeciwko adwersarzowi swemu wypuści, pełnowa Czart ten krzemyk. to iest tego słowu, y często niepotrzebny słowieckiem, całoby pelagiusem całym wstałego wderzać będzie, bo często bywa pobudzał żeby go despektowano było, gdyż takim sposobem Czart przez dokazuje swego to iest słowieca ludzi między, ogień gniewu, nienawiści y swarow. I tak myli się ten kto gdy mowi, ieżeli ma Emilego bendzie mnie tak często turbował będzie mnie wadził, ale gdy ma się rady drugi oddymy dobrym radam albo zwiększą ieszcze pełnością zamieszania mnie, Mylisz się miłość radzą Boyowzgym gdy się odymiesz, Kiedy cierpisz y cierpliwie zniesiesz całe cię Zamieszanie tak mąż będziesz Bonum delectabile otoczy dzieci Acere etc. potrzeby etc. Staraymy się tedy abyśmy pokutadem dziecięcym Zbawienne wzgardzili pełnością y potwarzy cierpliwie znosili; Conam'ad dns etc Amen.

# Dominica Palmarum.

Th: Ecce Rex tuus Venit tibi. Matth 21 Cap.

Trudność niemałą maią te Słowa Prorockie w dzisieyszey Ew
potłomone, Ecce Rex tuus Venit tibi; Oto Król Syonskiá Pa
twoy przyieżdżá tobie Stwo Nab. Królem nazywá Prorok
Pana dlus do Jerusalem wiedzącego; A co to za Kr
Czyli Królowie do Miast swoich tak wiedzą? Czyż Nie
nie na podłym Ościetku, nie Wozie nie lubo wiedzą, ale
Srodze Cesarskim Tryumfem, Cesarską Pompą, Cesarską Maie
ceremonią. Julius Cesar Rzymski wiedział do
mu tak wspaniale, tak Pompose, iż Se Konni przedsięmi
Kontentował, Sterdzieści Słoniow bystrego Karoże po
wadził. Pompeius Wielki Tryumfował Mitrydata
Złat Złota, Srebra, Kamieni drogich pełnym, prowadz
no przed nim Siedm Synow Mitrydata Tryumfalnego, pr
y innych wielkich wielkich Narodow barlo wiele, Ces
Cesarz wracaiąc się z Grecyey do Neapolim, wiedział
pisze Suetonius na Białych Końcach Stenkę Miasta
walinskiy Mieyskiego, Sam wdzięcie Purpurowey, Złotym
gwiazdami ozdobioney, maiąc przy tym na głowie Koro
Swiętną Wielkiemu Tryumfatorowi Należącą. Sonieważ ta
Królowie wiedzą iakość Cesus tak podłe, tak Wzg
bo na iednym tylko Ościetku ma bydź prawdziwie Królem
O Pan iest, nietylko Królem, ale wszelkie rzeczy mieli Król

Rex Regu

Rex Regum et Dominus Dominantium. Sol. Ne wiedzą
dnia dnia Pan do Jerusalem Chrystus we Pompei, y Magnificen
hey Swiatowey, ale wiedzą wdobrze Chrześcijanie Podanym so
em, bo istota Krola wstąpiła prawie natym Zawiście, Krolestwa
Prawdziwym Krolem Chrystus do duszy naszey Mistrzem Sługa
Krolowac, przychodzi: też y Czart przez napierwiastkie
lestwa. Czart przez is Straut Krolestwo Nieb złożony y
Utracony Krolestwa, Tego wyes obłud. swoie Panna
przez Jecit potentiam in Brachio suo, Dispersit Su
perbos mente cordis sui, Deposuit Potentes de Sede
et exaltauit humiles. Wstąpił prawi Krol w Rami
na swoim, rozproszył pysznych myślą Serca swego, y
Wstąpił Mocarze, Katolicy, y podwyższył pokorne, Prawi
wszy mowię to Krolestwo, na tym wstępek iest, aby mogł
Krolować wduszach naszych, to iest oto się pilno starą, a
by my wolą iego słuchali, aby my P. Bogu grzechami obra
zali. etc. Z drugiey strony Chrystus Pan przychodzi do
nas, iako dnia dnia przyszedł do Jerusalem, przychodzi
mowie przez wezwanie Natchnienia, iako sam mi: Apoc 3.
Ego sto ad ostium et pulso, Ja prawi stoię u drzwi y
Kołacę: y Drugu Fili mi prebe mihi cor tuum Prou 23.
Synu to iest Mowiecie, day mi Serce twoie, to iest po
Wol mi władać Sercem twoim, aby tak we wstępkach Chrystus
to Serce twoie, wolą moią, Posłuch. Kogoż tu tedy za Kro
la do duszy naszey przyimować mamy P. Materna Kal
is nest. Czarta przez, ale słuszna y pokorna etc Chrystus Pan Krola, etc.

Confirma

Wedlug napisku: ſ. Paweł iest Nieprzyiacielem duſz naſzych, a
wſzelkie przeciwko duſzom naſzym Woiowanie: tak ſam Pan
S: Non est nobis colluctatio aduersus carnem, et Sanguinem
ſed aduersus Principes et Potestates contra Spiritualia Ne
quitiæ. ad Eph. 6 / Nie potykamy ſie przeciw Ciału y Krwi
ale Diabłu y Nocnym Mocarzom, to iest Duchom Złym y ni
czystym mieyſca: Vigilate quia aduersarius Vr. Diabolus ta
Lew ryczący chodzi gdzieby kogo pożarł. Pet. Ale nie
trzeba ſie iednak tym Pawłowym przeciwko duſzy naſzy
Ze wſzystkich Stron walczy, ale tylko duſze Woiowa
rzymode, przeciwko ciału woiuie; ciało pozna: Hoc ni
Ze Złe ieſt dzieła Mięſa Złe Rzeczy. Potym wſtyd ieſt
Pielgrzym będąc Duſzy zadany od Potwierdzenie, ſ
Ze Krzywdy Swoiey Cenſcie Postąpić ma Mięſo na dowodz
ſzaie onego Potwierdza mocno Aderlyc: Non Erubescat, Sy
Athenienſis Sum. Athenienſyk ieſtem Storego nie bę
godzi, Syn Aderlyt Korzi rego m: Ja nie ſy Athenien
Ty nie Athenien mole ciebie bo: Cóż podobnego Syn
Pawłowe Duſza naſza ieſt iakoby ſzlachcic do oney
Boo Pan S. Equitatui meo aſſimilaui te Amica me
Wſzelkie moiey Woyſkom ieſt podobną Przyiaciołko moi
ciało zaś naſze ieſt iakoby y dlugim iakoby Konie
duſzy Ma

duszy naszey. Coż tedy Czart potęszny Synu Boże wszytkimi sietami vderzyć pokusami Swoimi ieżdżca, to iest Duszy naszey, gdy tego dokładać nie może zrzucić vderzyć, Jako pod Kapitł Vbogich: Naprzod potrzebuie duszy ie Woiować, a gdy ie zwyciężyć nie może na cało iego srodze vderzyć, Ztąd Czart potężny iest Nieprzyacielem głownym naszym. Tamże potrzebuie duszy y ciała naszego woiować. A Chrystus Pan Synu Boży iest duszy naszey? Zaprawdzie. Przyacielem swoim nigdy potrzebuie duszy ie nie woiował, ani woiuie, ale swoim za duszą naszą woiował, broniąc duszę naszey Męczeńską Śmiercią Nieprzyaciela pokonał y dla tego wielkie rany dla nas srodze Śmierć y Śmierć okrutną podiął. Pisze Valerius Maximus iż Epaminondas Hrabi Thebański woiuiąc y Lacedemończyki na Lacedemońskiej ziemi na Wyniu Klopią przebity, tego gdy od Hapuelo Rycerstwo Lacedemońskie vmierał Pytał ieśli Tarcza iego cała? ieżeli Woiey broni poranony y Zwyciężony iest Nieprzyiaciel: gdy mu powiedziano iż Tarcza Woiey cała: Toć za mą śmiercią y srodze dopiero Zwycięzca, bo dla Woiey Oyczyzny Zwyciężył y przebity. Tak Nasz Zbawiciel Chrystus Pan Klopią srodze przebity, y Tarczą Krzyża swego ozbroiony, Hrabi Krolestwa Niebieskiego Nieprzyiaciela Piekielnego Zwyciężył y Nieprzyiaciela Piekielnego Zwyciężywszy Oyczyznie swoiey Niebieskiey dla niey y za mą Krwią swoią nie Ratował: Chrystus Pan Nikt

Wolnią porebowany dla nas, ale Pilna Pysney rząd odnowy
Pnarł Panas Ayscia nieprzyiaciel Pwelkim Przyiacielem Pus
nasłyeć? Olapił polubiał, à Pstaroscia ISto Pstorzy eseq z
oeSony Pdymit. Piste Ambr S. Pwsłyscia Starozytności ale
osobliwie zymowny Lic: Pielce Palcca prżyiaźń Pwroś Przyia
ciół Damona y Pitheey Pdmiowi Pitagoresa Pelosop Pa
gły atb Dyonizyusk Grząd rządzego Pmuś na Smierć Pharal
y dzień nadnaczyć ktorego Pnicia bydź miał prosił Pyrana a
mu polwolił Pasa do rządzenia Domu Swe, obiecuiąc Pu
Pomu Se miał Pstarać na dzień y godzinę nadnaczong Smier
A gdy Dyonizyusk zwyciągał tego aby Pnalazłszy sali: aby
rzędył y Pasiadł Parkę Pa niego, Pzalą Pondrzyć & zeby le
bieł nie bezpiecznie tymu Parasz Kyey Pmą: Niech Przyiaciela po
tępie: Ktory Pobaiąc Se o Przyaciela tak dalece odcyś
ciec. y Pal Se rolesh. Gdy rzekł nikt dla nadziei bra
Pnaczony Smierci, radował Se o Przyaciel Ktory rzekł, po
dziękuiąc Se tego rzekł nikt on przyaciel Pwarzoni; à Pdy
on Smierć Pa niego Pchciał Pobrzydzić podczymie: Pnadły Se
rzędnik Pstrzegł Pstarał Se o Przyaciel nadzięcia nadnaczony
à Pdy Pstarsze między nimi Pzorka Ktory Pnikt miał gotowe
sądzić pod Pnieb Pkarom Pkłopodliwe: Pwstał ił rzędu Padmuią
Pitkie pragnął Pmilcz: A gdy tak Pstarszemi ludzi Pa drugą
napierał Se Pmilcz; Pdmiewaiąc Se Pzas takiey przyczyny
Pczesł

Delit: Nestuszna takiá Przyiaciół dzieć, yowżem przyszło prosić aby mnie Wczego do Swoiey przyiaźni przyięli; Skądeby Ambr. S. iż wżdycia starożytności Chrześcijańskiey krzywdy wrzoń, takiey się wielkiey przyiaźni Elumiewaiąc wielce ią ią tami prawie wżdycia Cnymi wyczerpuią: Ale co iest prawdą za miłość co za przyiaźń ięst dwoie Przyiaciół naśladowanie Przyiaźni y miłości Bożey, ześcia nasz Chrś Jezus Zbawiciel nasz postarał. Byliśby Chciani od Sprawiedliwości Bożey za śmierć wieczną, Chrś Jezus Bóg prawy stawił się za nas cżęść dla nas śmierć podiął, á śmierć okrutną Krzyżową. Zaprawdę niewżdna ięst tam Przyiaciół miłość tey miłości cżórek tam albo dziecię za Matkę Przyiaciel za przyiaciela Dobrodzieia za Boga cżciał umrzeć; Ale ta Bóg za Stworzyciela, Przyiaciel za nieprzyiaciela, Pan za sługę, Król za poddanych, Dobrodzieia za złoczyńcę śmierć podiął, á śmierć okrutną y Hańbiącą. Że Chciał tedy wielką y niezaprzestaną przyiaźń postarał tym ten Przyiaciel, przeciwko Przyiaciołom, nieprzyiacielom Swoiego wielką przyiaźń postarał Chrś P. dusty nasłey, że dy za nię odrodzić y Chciącą śmiercią umarł.

Ponieważ tedy iasnie postarał, dwoie ięst Competitorow concurrentow do Królestwa duszy nasłey, to ięst Chart przeciwnik Jezow Concurruie y Radzą po nas abyśmy go za Króla przyięli, to ięst abyśmy woli iego Bożey nie wżdychali przestępowali Sprzeciwiali. Odrugiey stronny concurruie Chrś nagrodą Królewską, wdusłach Naszych, to ięst Radzi to abyśmy wdusłach ie, woli iego Bożey we wżdychaniu Sprzeciwiali.

Jogorł tu niestusna za Krola przyiąc? à Jogo stusna? pr
Inacie wszyscy ią niestusna przyiąc Barrabasza, ponieważ
iako że pokalało on iest głownym Nieprzyacielem dusz
naszey, on przeciwko mey Duszy woiował y woiuie; on woi
Duszy wielkie szkody czynił y czyni. Ale stusna za Krol
dusze naszey przyiąc bowiem ponieważ on iest wielkim
iacielem duszy naszey; bo on dla mey Duszy prace prze
wydzieraca Kilka, podeymował, on dla mey Duszy wiele Vcierpiał,
dla mey Duszy wiele ran Nawet y Smierc sforutną podiął
Dwaj oni Tyranowie Debee y Salmana, ludzi Boly Sro
dze byli Dzisiaj, y wnieszley słynali, tak Ci on
Srodze ptakał, y Vstawicznie na tak ciężką Niewolą Lu
towat, obiesze się ludu Bożego nąć wiedz, barzo mądry
Jmię Gedeon iako Sytan wszystkich wkoło siegaiąc Sędzio
y rzecze do ludu wszystkie Wrogi Ja Panuie przeci
tym wielkim Nieprzyacielom Twoim, będę Panem
rował, będę się bił, Dworzic może Krew moią odwa
dla wolności twoiey; Vdymił obietnicy swoiey Pa
bił się Dzielnie, odzymał Zwycięstwo, y wolność ongo
dowi przywrocił, tak to Pan ten przyiął lud on
że pomiemiał dosyć na tym Vdarowac go bogactwy
mi, Dekret Vdymił aby go Pan sobie przyiął Pan
Odiatkami y potomstwem swoim wszystkim, nie tylko
ginu ale y Syn

iemu ale y Synom iego, y wszythkiey Familiey iego wsziewolą ode
oddali, posyłaią do Niego Exulą legacyą: Dominare nri
tu, Filius tuus, et filius Filij tui quia liberasti nos de manu
Madian Jud. 8. Panuy ty etc. boś wybawił nas z mocy Ma
dyanitow. O Abrzeczie eAbrzeczan powiedz! Kto był prawiłsze
Mieszkey; oby lud Izraelski u Madyanitow! Szedł ty u Czarta
przez! Nieporownanym sposobem w wielkiey rzeczy by był Mieszkey
ze Czartą przez, niżeli on lud; iako Niebo od Ziemie, tak się
Ma była Mieszka twoia od oney etc. Jeżeliż tedy on lud Y.
Enał to za Sławną rzecz Żeby był wybawcą swego Gedeona
za Pana swoiego wyięł, a nie tylko iego, ale y Potomki etc
O iako daleko Sławniey Ma Żeby y wybawcą twoiego ducha
ta, to iest Ebra Pana za Krola swoiego przyiął, daleko mowię
Sławniey Ma Żeby ma się zwiecszyć za wieki podał, to iest
wolą iego Sną wieki petnił: Takby iako nas do tego pobudza
Ber S. Ler. 2 in Dnica 4 Epyb. Quid retribuet Dnō p vo
omnibus quæ retribuit tibi etc. Co Ezraw etkow oddasz P.
Za wszytko coć Odpłacił? Co oddasz Zato Że cię Odpłacił towa
rzyszem Stołu swego, towarzyszem Krolestwa etc Jużeś tu Pralay
ctow co masz Ofiarować ô Bogu twoim? Ieden tylko
Modłki Doczko porąco nas napomina, abyśmy nie Czarta,
samego Ebra; za Krola Sobie obrali; to iest abyśmy nie Czarta
przez wolą grzechow się dopuszczaiąc, ale wolą Ebra we wszyt
kim petnili. Jż tedy Czart przez niepodobieństwy tak podiął
się, iż Niegma nic co by nam dał, toć wszystko etc Jżeby
Czart przez Ebrzańca na Pustyni Kusił Obżarstwem, ofiaru
ie mu Kamienie, Dic ut lapides isti panes fiant. Pol.

Cor to rest prosię? Czemu Bart polek tak Kusi Obra Pań
Deli go Biat do obcarstwa prżywiesc, miał go kusić mężkiey
mi Smaczney potrawami a nie damięcinami, Ktoś to kie
Mężowat y do obcarstwa prżywiodł damięcinami. Kamięc
mi go skruie, Czemu mu na Suscha nie prżyniost Bart
rakiego Rustego Kapłona? albo czemu gdzie na Powietrzu nie Bra
ił iakiey Europatry; Czemu nie Kobyc iakiego Trakeńca,
Czemu ieś Obroń Panu dobrze nie nagotował, atak dopiero nie gia
wał, nie insza tego prżyczyna była tylko ta Ktora Egipt Ob
togus. S. ił nie miał Bart potrzeb coby mięsiego Smaczney Nie
podał Obroń Panu, tylko to pokarnie co oprocz nie miał Obro
Dii Penates etc. Jakoś Kapł Stud Nab. Kiedy do nas Bar
prżyiechał prżyniosła Rzeg nam Herodotus, to iest abyśmy wsty
Synnile etc. Nigdy nam co dali Sobota co Sami bez nie
Znamy; Chce tego prżyrzecsie do Kuchyni pokarnie wsty
Jego osobę Modlitwą Kielią podaiąc do Serca, modlitwą u my
prżyiaśń Znalesć, ielebi mas pinąc się, ielebi mas Kleynot
ielebi mas co podarowac, a Pan Bart Obroń na to wszystko
Swego nie da, Chce tego prżyrzecsie do Labuny Turatowa
do Ebytkow do Biedrząd etc pokarnie mu tylko Kwalifi
tego, podaiąc do Serca modlitwą dobrey myśli Kaby, modlitwą
bie dobrze podweselic, ielebi mas Obym ptacił ielebi mas
Obrazic etc a Pan Obroń nie da Kaby Kapłanił, nie
Kdrowia; Chce tego prżyrzecsie do Kuchyni pokarnie tylko
godnosć Turatowa Kad iakiś wysoki etc podaiąc Pan
modlitwą ielebi Umiesz poczciwiąc, Kługarke Panom wygadz
ielebi mas Obym

ieżeli masz Syn przeptanie, ieżeli Sawoy Przemoc, niezest to dostapić, a Ociszym takiej godności miel będziesz, a Syn Czarzyński dobrze nie da Ojcu rachuy proby na Synu marnotrawnym o Konsumcyą S. m wczasy S. Consumpsit Substantiam Suam Vivendo luxuriose, et Strawił Substancyą Swoią Żyiąc rozpustnie, Jakżeż Oyciec Substancyą Swoią Strawił przy grzechach Oyca Swoiego? Odpowiedz; Nie mu nie dał Czarty Consumpsit etc. O Swoiey Sławie grzeszył. Ale mu przynamniey Kiedy Swoią Substancyą Strawił etc. Wyszył Ociec Jego Czarty Zatożył go, Zafedrował dał mu co do przyszłych grzechow? Przynamniey Nemo illi dabat Jakt mu żnie dał naymniey Cley rzeczy, To widzisz rzecz Czartowi jest Krzyżem nieprzyiacielskim, Nie nam dac rzadnie nic nie ma Swego tylko pochodzące Sposoby, modest mierne Zasługowanie et Honoru, godności etc dostąpić ieżeli masz etc.

Nie tak Chrus P. iest Stoss Krolem barzo pożytecznym, bo mu dał dobra y doczesne one wieczne, niebieskie, Miał Psalio Chrzmy et P. S. dobre doczesne Saul, Ktoż mu je dał? Nie Oto Kiedy tylko P. Bog przez Samuela Prorokа, miał Dawid dobra doczesne Krolestwo Izraelskie. A od Kogoż? od samego P. Boga, miał Jeroboam, miał Baala mieć ten Krolestwo Izraelskie. A od Kogoż? Od P. Boga. miał Cyrus Krolestwo Babilonskie, miał Alexander Perskie, mieli Rzymianie Monarchią wszystkiego Swiata, A od Kogoż to wszystko miel? Od Boga Samego, Ubogo tak o sobie mowił. Per me Reges regnant, per me Principes imperant, et potentes decernunt Justitiam, Przez P. przez mię Krolowie Krolestwa, przez mnie Dzialdzą rządzą y Mo-

# Feria Quinta Magna in CAENA DNI.

Ps: Aufs Stark Nisi manducaueritis Carnem Filij hmis et biberitis eius Sanguinem non habebitis Vitam in Vobis. Joan. 6 Cap.

Polli Mowiely Pyć na Swiecie, tak potrzebuie Sakarmu, dla Zachowania Zywota swego, iż gdyby nam głod ostatni nastąpiły co ma naydroższe y Siebie, Za Sakarm by naypodleyszy Człowiek rad da zrobyło; Dziwnaly to Dzieło na Ziemi, Sendae Mieszkaiey Babilońskiey o Ktorych Jer. 51 Za Stronach swoich nap. Omnis populus eius gemens, et quærens panem dederunt pretiosa quæque pro cibo, ad refocillandam animam, Pol. Gdy tedy potrzebuie Człowiek przyrodzenie ludzkie takiego, Za bez Sakarmu Żyć nie może, yż Pan Bog to naprzod Dusił Mowiela aby Grzechu, Malicia ma iako Owoc iest Ś. Jay Smakuiąc go do ciebie, na drzewie Zakazanym: Vidit Mulier quod bonum esset lignum ad Vescendum, et pulchrum oculis, tulit de fructu illius et comedit, dedit Viro suo Pol. Jakoż Mowiela do Upadku przywiodł Sy, ile prawy go potym do grzechu ią Jego przywiodł; Zdrowie Ciało fundamentu Duszynat; aby go dzisiay Duch Z Ciała rozdzielił, zdrowy Cały na Duszy przywiodł, aby mu Bogu: Et tentauerunt Deum in Cordibus Suis Vt peterent escas Animabus Suis Pol. Jnarzekali na Moyżesza Ze ich Z Egiptu wywiodł: Vtinam mortui essemus in terra Ægipti, quando sedebamus super ollas Carnium et comedebamus Panem in Saturitate. Pol.

A Jan Bog Jstysławsky uś takie stanowienie bym Eas [illegible]
przes uczynił drugiego innego do tego Egnia Thekanego, [illegible]
y co Pana, i nie przywrócił Eas do iakiego wielkiego prze[illegible]
Mandauit Nubibus desuper, et pluit illis Manna ad [illegible]
ducandum. Pol. A gdy Go iescze y Manną dzieią Exta[illegible]
Zydzi nie Kontentowali Sluit super illos Sicut pulueres [illegible]
carnes Pol. Jprowadziłaś przes Pr. uś Czarnobyl Exce Lu[illegible]
moy obłaskawym przyszcie do wielkiego gniewu, żebym się [illegible]
gnie wzruszył y na nich wygubił wszystek naród Judzki a [illegible]
nie wstał żaden Duch do Nieba, na to mieysce Pana [illegible]
dla zawiści Jego wypadł, A to ci mowi Bog. dam tobie [illegible]
Jarm Cudow Twoiemu iż iako przes tego Egnia Egipskiego [illegible]
y Etrauli Cywot wiecznij; Potym aby przyszedł Exleba [illegible]
Jstroy ia im dam obfitości Laski moiey: y dostąpił Etrau[illegible]
Cywota wiecznego Znowu przekłada Go przes Eleus P. C. [illegible]
Ego pascam oues meas et ego eas facubare faciam. Pol.
Wstępuię się ia przez Syna Pasterzem, iako nad Owieczkami [illegible]
Jdącymi nad tobem Cnoim, y dam im pokarm taki: że na świe[illegible]
aby po Smierci mogli odpoczywać w wieczney chwale, moie[illegible]
zwłaszcza, Ja dla tego przyszedłem bendąc Wniebowstąpi[illegible]
nas Ostat Syna Swego iednorodzonego na świat aby stawił
się ostatniego dnia Dokonił Sprawiedliwości tego przez
Smierc Swoią drogą, A odesławszy Exziała na dół do Nieb[illegible]
aby nam Ziemi Swiej Przez to stawił za pokarm na dost[illegible]
Jgnie Laski ie. y Cywota wiecznego. Odprawuiąc
tedy dni[illegible]

tedy dnia dzisiey ostatnia Tercia Feria Corpis Jesu Wkrai
mi Sworiemi mobi do nich Hostiam Catholicam pod osobami Ch
ba o Ciała y Krew moie do podrzucania obrzędu dosto
ynego Uroczystey Processyi: Tredicesimo obym Qui Man
ducauerit hoc Panem Vitam in Vobis. Ad Sobotę obchody sie po
ostatney Starali o dostąpienie Łaski Bożey I Boga N. by mi
cnego nam do Nieb. Wzięcia Pana Jezusa Chrystusa Syna Bo
Jakim Krzyż nasz dla nas ostatnie Tak Serdecznie Krzest po
Stanowiony. Dnia Wtory ostatni nastym Kalenda Julias bez
Błędny. Ołtá Jako Ze mamy gotowac do Wyprowadzenia
Stiey Sakrm. Ida Jako Napmodzemy by dla Obawienia mi
ney Przyiaciołom go głosić Bendzien Nadzieie etc

Confirmatio

Parlo dobrze Wzdrzy Scotus pow ut Non dubitor exa
minatio requiritur ad digne communicandum, quam ad
digne morendum Sol. Bo iako Ze dla Wyprowadzenia do Stoła
Pan Bóg albo Łaski albo Karanie Boże Zniesie u Pana Boga
Zasługuie Według Nauki Doct Aug Communi bonis, Communi
malis Sorte tamen inaequali Vita Electorum Sol. Co Mag
ostrzedział Sancti Zwłaszcza Doct Mar. M: Qui indigne man
ducat iudicium Sibi manducat S. Tomasz C. 11 I dzisiay
ich Ze Parlo Brat S. Franciszek Ludkiey, iako dobrze Ze
nie potrzebuią Spowiedzi Dumnieią sie Swoiim Umieią iako by to
Ze prostego Ludu, do Ołtarza Pana przystępuią. I godzą
Barankiem Wielkiego przemienionego Ze Zwiesa Krzyżowego,

co ci Za rymotake przyniosą na Sądnym dniu tego Rzędba
stwa Swego etc. m. Tedy Apost. Probet autem secretum Homo e
xii de Sane illo edat, et de Salice bibat Pott. Jakoby miał
Żywota wiecznego nie posiadł na głobie potępienie, Gdyby
był dostał Rzie bezdaeł Cyrulskiemu: O Mordersku e
Ś gdy mu się P. Bog pokazał we Wku gorącym, Zawstał g
siebie, aby go był Postgm swoim wyprawił do Jarosła, te
mu pierwey kazał obuwie Drucie Twoy, Swoiś: Solue Calceamen
de pedibus tuis locus enim in quo Stas terra Sancta est Pot. J
tego y Jozue gdy przyszedł Zwoyskiem pod Miasto Jericho, uk
mu się wpolu maż Swiętny, mianem Michael, który gdy zrzekł do Jozu
gdy się chciał przystąpić P. Bog nań Rzekł Zawstał: Solue C
ceamentum de pedibus tuis Pot. Daleko bardziey nam przykła
rzę Bog Wszech Rzeczy przykazuie my do Rzeczy Sakramentu, a
Emy Zumnienia naszego Rzecz Obrazu grzechowe, Tebyśmy
odzyskich Cyrkiewskich, do Ktorych Sciany Kościoła, Kadzienia p
bierze w obuwie Ryacinthowe Drucksyto Skorlane, grzechowe
to iest wszelkie Pożądliwości dobre y bogomyślne wzbrania
Rzadko to Paweł S. do nas m: Probet autem etc. aby potym
cwiebie mogli my wieczney radości dostąpić y Korzystać
Temi Ktorzy posłuszeństwo na twarz Obuwie Swego Ex p
Angielskim Zagwarantur Stare tedy obuwie Skorlane gr
chowe na pielgrzymce Wędrować Kupiesne iest, Ktore nam
przekazał ten Cesarz Jmię dla Mors introivit in Vniuersu
Orbem, Pol. Gdy Adam wszelaki grzech Swym Rodzicom Nastą

aby

aby nieusiedli na tym mieyscu Ktad on iest wyrzucony
przywiodł ieś do przestępstwa przykładania Bożego. Drugie
Obuwie stare iest Zydka, Cardoze ktore maią takie medaliki
Ze Wenceslaus pięść Ktory iest Rex super oēs filios superbiæ.
Job. 41. Cap. ktory był Ale Rodzicow naszych w Raiu namowił
Aleby nichtaniaiąc się Stworcy swoiemu o wieczne dogodzą
Cieństwo Sami godes bę Bogami Estali, Eritis sicut Dii,
Scientes bonum et malum. Gen. 3. Drugie obuwie iest sta
rego człowieka Adama Niepostuszeństwo ktoremu P. Bog
Zakazał był Zakazane owoca. Ades vetus ex omni ligno
Paradisi comedens, ex ligno vero scientiæ boni et mali, non
gustaueris. Pol. Ani Ia persuadуię Czartowską Mądrość
Z Zywot wieczny Za niepostuszeństwo Wrazić, Gdzie takie
dy tym obuwiem Ludzmi, bo Jarzą od początku świata aż
wadzi gorąc. Tym przykładem swoim Zaim, gdy Brata się
niewinnego Zabił, Stare obuwie y podrapane ciełesna
Ktory tedy Ie świat wszytek był Omazał musiał P. Bog ales
Potopem Tymie omyć, y wszytek lud wszelaki zrzucić,
Et delevit ōem Substantiam quæ erat super terram ab ho
mine usq; ad pecus. Gen. 7. iedynie Noewem zostawił przeciwko
przystrogności urodzaiey y Sumnięciu y Przykładaniu Bo
żemu Nowych początkow dymi; to wszytko Stanem obuwia
iest Egrzechu pierwszych Rodzicow naszych pod podładzym,
Za ktorych zbytkowanim Sensus humani adolescentia sua
pronisunt ad malum. Pol. Dzieci tedy wtakowe obuwie przy
Brany iest to iest dzikościach grzechy y Malycznaniu

Swoim Zakonnie, przed Niepilygotowanie albo ten Zakonnego defectu, tedy do P. Boga przystępować nigdy y Nie godzien polywać Baranka Niepokalanego Syna Jego indigne manducat et bibit, iudicium sibi manducat non dis cernens corpus Dni. Pal. Gdzie y Jakie Nauki dobrzyzwy Ste Jonesa Nauczono przed tym Izraelskim Arcy Pasterz Hostyanina tedy Boskiego tak lud wszytek odprawuiąc aby nie przystępował Kto do Arki: Quando videbis Arcam fœderis Dni. Dei Vri. et Sacerdotes Syrpos Leuiticos portantes eam, vos quoq. surgite et Leuemini proce dentes, Stąpiator est et Arcam Spatium cubitorum duorum Nullum et Zawsze ne approximet ad Arcam, Pal Pyta to Boglebsza Cudzoziemiec Niechaiat przystępuie Kto do Arki? Ojcu Ze sie było Cmentarz gotuiem zmusiał przed Panu Bogu, A nad długo na Swiecie żyłma, A nas gdy pomarły, A żyłbo z Mężem Moiem Ignacym 40 Maia à Nato Matac nie Co, A trzeyaroc żyłbym Matka to ten pu na Ołtarzu S. Zamykaiący wsobie cała prawdziwe y Boskie Bostwo P. Chrze. Zrodzyła; A przecie te Figury wtalicz Narowaniu do ludu Izraelskie P. Bog Skiat mieć, Co wi cie Hab. iako daleko maią Stare od Ołtarza San Krwi ludu Ztosliwego y dowsliwego Narody wsobie maią. Kto y robmarsem Nieprawościami, grzechami, Krzywdami, etc. Cm Zawsze Se Cmentarza Swego przed Gromnicą y Swiecą iako potrzeba nie oczyszczaią, nie wolnia Swoie y Nie wiadli

y miera Swią postępkow y Stycś Sprzas Swoich, iesliś
godnym Swią przystąpić do takiey Zaymnicy albo nie?
Bo iako Swiat to rzymskie stare Zaymnostami, tak
tesz y grzech Sprawiedliwością y Smierć Zbawcą. Jak
ale nas Brat Pan Mistrzał, Że Niebylbo nad Swią Swoią
Smierą odkupił, y zrzucił Tyranskiey, ale Swiat
iesche ciało swoie Pżez grzech dac ku Zbawa, abysmy go pody
wali tego Natury Bożey, przemienili się, y dlatego u Jana
Zbáwiciel mowił: Qui manducat meam Carnem etc. in me manet
et ego in eo. Pol. Kto tedy cześć bydzie mnie. Kto sobie bydzie
przemienić do Wiatary Bożey y bydzie mnie Pożiem po
Hleba aby tego chleba Zbawienne odbywał ku polepszania
Zdrowie duchownego y przy krancu Zbawienia Zbawiciela
bożał, Cześć Bogu y Stworzycielowi, do Kraley Zydo
ta trzeciego Krolewskie, Jerobeam Krol Izraelskie
Kazał do Siebie Zawagrać N. Abiasa, dwie nayprzedniey
Rzeczy na Swiecie, na pozagrzanie tego do Siebie przy
ciągnienia. Biaległowy y Podarunki: Do Biaległowy Chleby
Abo tak prostymi słowy y potrzebnymi, A podarunki
Zaś Lubo nie Kiedy mogą Jedna Swiagną Abo Siecha do Siebie, a
Potrzeba Kiedy ią od Stołu, Zabrać tego Pana swoiego ich
do Prowincyi: Tolle in manu tua decem panes et onusta
et Vas mellis. 3. Reg. 14. Bo posiada obadwoch Srodze
Jamę Nie będzie tak Niebylym y grubym aby na tego
danie Niemyślał Zawsze Swią do Domu, A chleb ten
Zabrany Nie będzie mu Brakował, bo tym y Nayprzedniey Rzecz

nikomu Vtulić się nie da, ale gowisz Ezm in dies, na dan dłuższy
ten Smutek accommodować sobie, y mnim się Karmić obscure:
m: Płorabo dzie ac Nocte, Zadnym sposobem Vtulić się nie mogę
ale Zawsze płakać będę wszelkie y Zmowcy. Czemu Zdaż
Boga o Pr. Pan tak Załośnie lamentuiesz y tak cięsko obie
wasz tzami gorzkiemi iggody twoie Duch dźś, nas wzbyt
Lud do takiego Zobudzaiąc Zalu? Czemu zwłasz na Pana
Boga twego, Całością Serdeczną Vdoły, Zaby Wydłużył chorągwie
tęż ocłom twoim, abyś się mogł tylko tym Vciesyć? Prosisz Pr.
Pan aby ody twoie nigdy nieodyszły od płaczu, ale abyś Zalo
go dnia y nocy opłakiwał tak wielki Zal y Smutek Zgro
za swoiego: opowiedź nam o Pr. Pan co Za Zal tak cięszki cię
bie opanował, że bez przestanku łzami dusz swoią, opów
nąć à nieść się nie Zdoły dnia dźś nieszczęśliwa Zatrwo
dziłeś Smutku będziemy. Płorabo dzie ac Nocte m: Pr.
Pan O nieestyteś nad wszystką wasz Ezorą mi słynącą, Nie
przyimuię tego: Non est qui consoletur me ex omnibus cha
ris meis; Niemasz takiego Zadnego Ktoryby mnie Vcieszyć
mogł etc Ktoryby tę moc moią Zatrzymał Ewszystkie
chcyesz Pryiaciół. Obaczże wszyscy iako płaczu Regnam
nad Vrapieniem ludu Izraelskiego, bo on lud miły
P Bogu dany iest w ręce Nieprzyiaciel
skie Chaldeyskie, Oto Iozjasz on tak Kosztownie Zbu
dowany, Zdał piękne przyozdobiony na Ayc y Cześ
tę Bogu wzięty, gdzie Ofiary tylko się ogniu Zamyku
odprawowały Zgwałcony y Tryumfowany iest. Kapłani

I Judy Pansey, ktorzy błagali P. Boga Zastępow Za
grzechy ludzkie, okrutnie pobici pomordowani są. Mur
Bramy Waty, wszystka Ozdoba tak Zacnego Miasta zos
lone są. Domy Kamienice, y inne Budynki Obywatelo
onyes rozwalone spalone są. Pamiątki Starożytne,
y stłone, honorowe Znaki są. Młodzieńcy Miasta onego
wszystkie wyssiekane etc Wielkie tak wielky Nieszczęs
Zgubne Miasta onego tak Zacnego y sławnego, ktore
wiele Narodow miało, y gdzie sam P. Bog przebywać zwy
oto teraz na taką Dewastacyą y brzydkie Zgubne
prędko, iako płakać nie mam? iako Sukien na sobie
dzać y targać nie mam? iako łzami z oczu moich
będę? iako się od Płaczu y płaczu od Zacnego Zatrzy
mogę? gdyż Zatorny płacz, Krzyk wielki po Ulicach rozle
Wystany iest, ktory aż same Niebiosa przebiła y hor
Recordare Dne quid acciderit Nobis, intuere opprobr
Nrum, pupilli facti Sumus absq; Pre: Matres nre quas
Videa. Pamiętay Panie na Nas, przyimy na tak Upadek
nasz ktory na nas nastąpił, Nieprzyiaciel Stolicy Twe bo
Oyca, Matki tak Zacne bez miłosierdzia Zostały. Deducan
Oculi mei Lachrymas die ac nocte, et non quiescat pupil
la oculi mei, Niechay zydzą oczy moie Zdroie łzy we
dnie y nocy, y niechay nie Zaprzestaią Źrenice oczu m
ich. O Panowie Panskie Vulderasym Zalu, nie
płacz nad

płacz nad Zgruzowanym Miasta Hierozolimskiego, pełny żalu dnia Dzisieyszego, Nowy á prawie Niesłychany Żal nad Zewsząd otoczył wszystkich. Przypadł że i P. Pan dzisiey pilnie przypadł, żalu daleko większy y nieporownany żal nieszczęśliwe nastąpienie pobudzaiąc ich do tego, abyśmy nie wszystkiemi tey chwyłce wyleczali, y opłakiwali Serdecznie tak Zatrone Zgruzowanie Które się nam dzisieyszey Nocy y ozięwczenie nasze Kościołowi bez Oyca Zostało: Dlatego P. P. Słusznie Zemną gniewaiącym, y tym Sądem wszystkim tu Zgromadzonym podniosłszy oczy wzgore woła mowiąc: Quis dabit Capiti meo aquam etc Płacz P. Pan obficie tey że Rzeki, trapiąc Serce Swoie dnia dzisiey Zalem Serdecznym, wdychaiąc nad grzechami naszemi, oto Syn y Pan wyższy nie Kościoła Kapłan dnia dzisiey tak okrutnie y Smutnie ginie, Jż ad Mobis quia peccauimus Biada biada Niestetysł nad grzechami naszemi Syn y Stworzyciel wszystkich rzeczy dla nas dzisiey tak okrutnie cierpi. Nie Odesłany od Swiadectwa Swiata dnia dzisiey perfidny Naród Iudzki, ale Zabił Zamordował Swego na Stolicy Kapłańskiey Zawiesił Oyca, Stworzyciela Boga swiego, Mieszkaiąc się wątpiącemi Słowy ale wszystkie Krew Chrześcijańską wylał y wytoczył ale Niewinny Pilat Herod, Annasz Kaiphasz Siedzą niesprawiedliwi Którzy Zgubienie na Omierć Pana Chrystusa, Nie tylko ci Cydowie Którzy go etc tak wiele złego Czynili, ale my Emy go

Swoim zdrowia do Boga oyca wzięb. Dné mi qui Rex es Solus adiuua me solitariam. Ostatnią mi tylko Pacierz iest do Dziewa Krzyżaś: do Ktorego dasow tyes Latonyes osobliwie Kościoł Pacierz ie. Was tedy o gorące zesthnienie prosę m: O Crux ave Spes Unica hoc Passionis tempore, augesque Justitiam ete.

Confirmacio.

Potym kanie sie woienne znaley gardłki Mełow gabaonskich à Philistyadzkiegł Izraely Krwoyska piąc Krolow Amorejskich tak byto cudowne y Wielkim zwycięzcą Swiata, ot Hoice Ktore iest iakoby znaka Chrzta y Kościoła Powszechnego Zapomnienie Obrony y powiatka swego Naprzykładnie sie zaliczy Izraelskiey Slawney Zabawie to na godzin dwanaście: Stent Solis medio tibi et non festinavit occumbere spatio Unius diei, Dlatego byto Spectaculum Swiatu, y tak: nad nagrobkiem swoim Hetmas Krey znaley gardłki ludu, Josue, chwali mieniąc: Sol et Luna ne moueamini. Zięmskiemu tes Angielskiemu Elias Louis Liedy zwdziała ano sie przenosła gory, Ziemia sie otwiera, y Logien zymiła Dlatego to Cyto Spectaculum z Rex. Cap 10 Sal Krey drugiemu Arg Elias Cap. 8 byto Dlatego Spectaculum y nie date gdy Wyrat ognistey Pan Hetmon Smutne y dalsze Niedziały y Pamiętki Nieboszczyka lamentuiąc Hellae Nad Ktorą Adonidesta do Krzyża Kilkiego Polskiego opłakiwaiące Amen rzęzo et Dlatego by sie à Cerutne

beto Spectaculum widzieli Synowie Izraelscy Jud. 19 Kiedy
dwana sie Sztuk wszystkey rodzaiey Tragedyey Komedyey
wey Liry rodzaiey Actorzy na ony Sztuki patrzaly a Dziwowa
sie wielce nad tem dziwnem widzeniem lamentowaly m: Nunquam
talis res in Israel audita e. Dziwowy sie Kiedy Sachmy
Lacnym, Wdowym, y Swiatobliwym pierst Kleskami odzywan
y Wargano Welebnemi palcow Gitarami, y po Sakrelnym Scele
iako po rolley oselami Welebnemi orano, Welebnemi wolgami
Stremi Zarzuchami iako Welalem od Pługu gtembokie Boran
Quid Sawet Sreg Spectaculum factu Sunt mundo et An
gone to widzieli Spectacula. Lecz nigdy Dziwney Tako
nigdy na Swiecie Spectaculum: iako Kiedy Hetman Nay
Zayrszy Ostrus Jest Syn Boga Zywego Filius est Spectaculum
ma Jego filius Krzyz na Krzyzu Smotnie Umarł, iako Kie
go Nadzor Sakrelnym acele iego Panien ostremi Cierniami Ko
Lono, ostrzelami y Zarzuchami Welalem: drapano, y
Smaitemi wolgami Cielono, tam y Sam od Domasla do Calach
Sla etc Widziano, plwano Sadzikowano Oczem y Gita
napawani, Dziwo niestychane nigdy Spectaculum, na Swo
Krzyzu widzieli Stworzone rzeczy wszystkie Slonce Ksiezyc
Wielce Lamentowaly: Slonce na Niebie zasmucone Swoie Kry
iakoby Wielkie wystalo Chcialo nad Krzyzowanym Wielkim
Swiatlosc Swoie ustroby nigdy na Niebie spendzaly Swiecic
nie chciał, Niebo widzieli Smutnym Zdalo, Opisy tiran
chcąc to widzi

A.50.

chcąc to widzieć emerytacie swego pierwszego, Castora
Kościelna wprost się rozdarła, ziemia cała się przy drugiey nie to
stała żeby tylko nad spectacula płakały i mogła, Dignus
Jupiter ty tego krasnemu Kadłata, y nieszczęsnie się Hiszpa,
żaby z Centrum swoiego Hemisfera Świata.
Mycales Rzekłszy o tey Rowinie smutney o Plaiassu Pr.
prorokowałes o Panu że iako Papanek niewinny miał
być na Cabicie prowadzony, co się Izmaelc Prorok
Boży na tey dasz[illegible] nastąpiło y potwierdzało. Nie nam
więcey niebędziemy na to pytanie, tylko to: Angelica
as flebant amare. O ralio Anotki mi Hiszpan on wielki Apostoł
Cyprianu, chcąc abym Bolesnemi całki Kordad Matuchną
Lamentowac krwawe Łzy wielkie z dwoiscie Łona mistrz, Gdzie
oni perlesuni Dukowie Egipscy rzadzieli to Nieszczęście Mo
wcze Smutkiem wielkim napełnieni byli, y nadzieyą
Łzyrce swoie do nieba wzieli mego. Aug. Tale ratio Ser. S. m.
In corporibus assumpsit plakali etc. Płakały y one
Nadobne Bogomyślne Nadziały, z Matka iego Małżonka
wielkie Helii Stel Wola Apostoł wybata, wdzięczne Stwo
rzenia Lamentowały, Jak nam niestety Smierć Dnia Dzis Lamen
towac? y te Matkę Boży Hier. Pr. Spowiac Cur dabo
Capiti meo aquameta Jud mil oczko ani Instalem
Ceidis Corona capitis ejus. O duszo chrześcijańska Kto ral to ta rel
odzywasz się bez dziwu chrześcijańską odkupiona Syn
Boży Dzis te Lamenty dalsze Ser. Pr. Wrotaiąc Słow te

WB
5370

to dla ciebie Bog twoy Synu, tak wiele cierpi, byś go ty sam
na to wydał ze Oyczystą swą dobrowolnie takie starania
podeymuie, pięć Krwawych Ran Krzyża Siedm Dni Siedm
odrobi. Wielmy prawi ody Sobie dali przystało aby Ten
ym był dlatego dla ciebie Związany, Bicowany, Ukoro
wany, a nakoniec na Krzyżu Ukrzyżowany a tak Krew
Swą od wielkiego głodu Zbawić mogł.

Prawnie był Ten Zastawiony Panience rodney Urodziwey
Jphigonieey Corki Agamemnona iako drugiey Jephte,
Panienky Niewinney na Smierć na mieyscu Ofiarowaney
Pogodzenia Greckiey prowadzonky, tam był tudzież
Pannienki, wołaiąc Całkiem przy Ojcu Ostatnim Za
ydace Lamentuiące y rece Załamuiące, tam ludu ge
mitu Wielki, Oney Odalecha od Oyca vmdlewaiący Za
iedyną, Widzieć było Matkę vmieiącą gotuiącą Ofiarę
Hekuby Panny odaccego, tam był widzieć Panienky Ubo
mi Posiniałemi, Oczyma ku Niebu y Utwardą Twarzą
dla Oyca Oyczystego y dla Ojczyzny Swoiey Smierć
aby Bóg Ku wiecznej Zgubie Greckim dał Grecy
ten Akt celnym Pendzlem Starym Malarzowi Thymante
wi, Wymalować. Który wymalował Ofiarę
nie Ich Lamentuiące, Panne Umiłowaną na Smierć idą
ce gdy wszystko Oyca Oyczystą Ojczyznę
Postępek Swoy Oyca Ojca, Całkiem Zastawi

Agamemnon

151.

Agamemnonie, przechodzi naukę moię Smutno mi albo
Cygoche Smutek twoy Oycowski Ktory ty masz etc
Wielesly daleko y Tastulensky Ten Dies Chra Pstyne
po wszytkim Swiecie nosely Jephte ale y Jphigonicy bo
rzekli podobno dla Tobi Jephte niewstrzymane na Smierc
obiecanej Boglosley podaiąc sadowi Jsrael mieszkaiącym
te ich wysadził Krąl Ktiegich, y ielesli dla Jphigonicy Bo
gowie (resztę wstydzę) Potagani Dostali te Grechow
nieprzekupne mnie Rzeczy Dalekoż Twiecey sprawia Smierc
Cudzoze Syna Bożo Chra Zbawiciela, ten Jakoż przez to Smiercią
Swoią Boga Oyca Swiecego na wszytek narod ludzki srodze
Zagniewanego Ubłagał Ten polecy wszytkiey Ziemi przystoi,
y Zwierzchey Nadzieie Zbawienia Cyckliwey Gracovia przyszło
ale tu by potrzeba Historykow Slawnych Letopisy by nam
o tym dostatecznie sprawę dali zaiste. Matth. Marek. S. Jan S.
co byla przyczyna Tiche Smierci Chra Pana Jakoż Ciało na Gałga
sku Krzyżu Ziemskiem Stało, zaiste Nieprzeszły Cmentarz
Jo. Blada y posiniała Była Twarz Chra Pana Zbawiciela
etc albo Niechay nam Ten celny Apostoł Paulus na Ja
sny zaiście zrzymienie, a wyraźny Ten fakt podaie
ieżali albowiem Volumnet mogli etc. Bo ktoż Zgroz
Ludzi Smierci Surowey Tyż Bendzie mogł wymowić y wypowie
co było przy onym Całunym Aczkolwiek Smierci Nieustraszony etc.
Postawna ona Panienka Jephte Hubomy Ociey Oyczystwiey
Losyc Synaczą przed Smiercią Swoią Oprzedzaiąc Sobie

u Oyca wiecz. czasu do opłakania Smierci swoiey, Ktà Zbawicielowi towa-
rzyszkami swoiemi na gory gdzie na placzu samym dwa Mieszcza-
Strawiwszy wrocita się do Domu swego mysl Oliwet chyrił dosyć
Hubom swoim. Postawszy nayprzod Ig Jesus Pan do Modlitwy
Bogu Oycu swoiemu idąc przed Smiercią swoią po Trzeciey
ostatniey Wieczerzy z Uczniami swoimi na gorę oliwną do Ogrodu
na Modlitwę: Powiedział: aby się tam napłakał do zabicia Ig Pana
gdzie Ogrom swoim Ustrony sposobu strawowania Ciało Pańskie
Fedrice vs Imoart. Jowiszyski Cesarz Jego pomagaiący ręce
Jak dwa Mieszacze na gorzkie, à na tey gorze oliwney Pana Na-
Zaden z nich na jedną godzinę płakać potrzebuie nie chce, Pan Jezus
ci z płaczu, a Bóg S. Zbawiciel Uczniowie Jego Sustinete
hic mecum contristaretur et non vigilare. Pan Bramy Ogrodu
Herodowi potężnemu Krolowi się podał, à mile z Uczniami Pana
Ubiczowe oczy się nie dały. Simon Dormis Nie śpi nie
tuisti Vigilare mecum, Nie śpi Judasz Zdrayca, nie śpią
dli, Nie śpią Żołnierze gotuią się na Swiątkie Zmartwychwstanie
nie; a Ig Pan Uczniowie mowi do nich: Dormite et requiescite
approprinquat qui me tradet. Zgromadzenie to było nie-
Wielkie z Senatorow Rzymskich na Juliusza Cesarza
na Swiecie aby go zabili, przy tym się też do ongeśc
Brutus niemały, Ktorego Cesarz Rzymski Cassius Longinus
Tych Sprzysiężanie dał, à potym wielkiego Maiestatu y godn
Bramy Rzymskiey; Nie mogł nigdy Cesarz przy dnie do Schodu,
Cesarzowa Maiestat

cedurie na Maiestatem swoim Cesarskie, Cokolwiek do niego
natorowie Rzpadami, Obrzedami y regimentami dobrymi
mieli Ktorymi wprzod ieszcze przy Krolu Brutus, przy
Cesarskim Cesarz Chimiaty siedzi: Et tu fili; tuz ceptra
nie nieruszaiąc: iakoby wielki niedziwuiąc się Ze sie nieprzyiacielo
moi na nie wsiali, ale y Syna po ktorym radszy bym
był Smierci spodział, Widzieli tego A Judasz Zdrayca do Pana
swego wprzod dał a Cesarowi Brutus, y owo
gordzen się stał nad Brutusa, bo tey chore Zdradzieczko, Zdrady ie
dnak taiemney niepodobne, Nie całuie go tak iako Judasz Zdra
dliwie nie mowi: Ave Cesar, iako Judas Ave Rabbi, ad-
dendo iniquitatem Super iniquitatem. O Judo osculo tradis
filium Hominis Colo do tey przysługi dla Złotego; co to
za rzecz gorzey [illegible] O Cesarz dla Rzymu a Pan
dla Boga, ale nietylko dla Boga ale po wszytkie czasy Ty
wota naszego oddane tey zaleznie, Widzimy się Rzymu y Pacyfy
kuiemy Rzym. Niesnie nam przystoi dla Boga Wyrzec Pana
Pana Quis dabit Capiti meo aquam. abo Cesarza ze
strony, Oyca nam Zakazuiego, miłosiernego, ktory miał o nas
staranie, dla obrzezki Cudzo, Zamordowany, y kto by nie
Wyst oddzyes tes nad Oycem Swoim, Przydaie nam nie mniey
Zalu y boleści, Niesprawiedliwey a prawie, gwałtem tey
Rodzie naszey przyimy abysmy ostatkowali Krewnego Zbawi
ciela, to samo dlisczy sie nie o nieprzyiacielu, Co dzis Pilat Wyda
ie na placu, widzicy gwałtownie opuszczaią, Ale dlisza

od Oyca Swego Nieb. opuszczony; Wstaie: á prawie Zaprom̃iony
Jiedy dol Niego rzekł. Deus meus Deus meus ut quid me dereliq
Hi, iuż Sie Petrulo co Duch S. pisał Euthym: Iż Sło gnu
cum ceciderit n̄ bł Sublevaret Se, Pádas Chcąc Je
á nigdzie Ktoby nie rzym Smutku zatrzymać mial, iuż nie dziwa
mily Bóg Krzyżow taki zrzekł Smutek Jan 5 odstępuie cud. y Jes
S. Ktory y Smierc Etoba pedzac obadwoch Zbawienia zgładza, d
przáwdy że cichie że nie nie Era, iuż że y cáni Apostoł
ro Ebr. 9 Samego nie na place Wstawiony; O odmian
Zatrzna á bárdzo Smutna, oto iuż że oppressus ratobe Bo
Jesu co niegdy Duch S. przez pisał Dáw. Longe fecisti Not
mes á me, Coneth. Zadym my widzieć Ktory Kolwie
tybitugmy że bydź Synami Boga Zbawcy & Zbawcą
nego Oyca, Ktory Godzwany że bydź Odstrami &c. Sk
Oure Skam. Kogo Zadrzą nayp. Nie od Stepugmy od kaz
przez grzechy Nasze, Ktore ku Ofiarowaniu tubey nego, ale
wolę Zapatrzuiąc że na tak Katobne Spectaculum, Ktore
nasze Stosi grzechy, Opuszty, Zabóle na Zaldym miejsc
bądźmy Czemi J. Bobr N. Pure dawsi conformitas de wol
nego; A Teraz przystąpiwszy Skuchio nato Theatrum Ch
Ostrami y Krzyżowanym z Obraźmi, albo radzey do grobu gdz
rzesz po Złożeniu Krzyżowym na Ciało y zadzy za Rzekła mow
Qui passus es pro Nobis Jesu Christe miserere nobis
Amen.

153.

# Contio pro Feria quinta Magna.

Jh: O Vos omnes qui transitis per Viam attendite et videte
Si est dolor sicut dolor meus Jrem. Amb. Cap.

Jest to rzecz spospolita y codzienny experiment ten comprobowana
iż wszelka Oratorska y Krasomowcza na początku swoiey Oracyey y
prelmowy strachem niejakym y bojaźnią bywa y zwykła obtod-
ny Czytelnik, iżeli skąd inąd gwarancyą mieć nie będzie, on
Tacny y zaysmigniony Filolof Theophrastus wprzedsięwzięciu swo
im zgoła miał Oratyą albo prelmowę swoię odprawować przed
Senatem Atheńskim tamgdy wpośrodku tych Senatorow Turbowa
ny zostawszy nic a nic mowić niemogł. Demosthenes gdy
przed Filipem Królem miał perorować, Heraclius Cinir
gdy przed Neronem Cesarzem miał mowicy zayborcą prze
mową swoią [redacted] uciszyć, na co się był dobrze przygotował,
nad spodziewanie wielkich ludzi iakoby Filip albo Stanat
Rzymski niemogąc przemowić. Cóż wielcy ludzie
znaczą, biegli y doświadczeni, ieżeli subtelnych sami re
ptor Filolof, ieżeli zaysmigniony eloquentyey Orator mowić,
Stawać się na ten czas kiedy ma mowę lubo przed tym
Jlemi Pany nigdzie? Cóż dziwić litować będzie
niedołężnego dowcipu mąż mowić przed Panem y Królem
Nieba y Ziemie, y Stworzycielem Creatur y Tyranow
y iako mam odprawić consolacyą o gorliwey y skoiey do
wypowiedzenia nieporównanej Męki Chrystusa Syna B.
Ale iednak przy Bodli mi na pamięć ona Królewska u

Math. 15. Chananeyska; kiedy Chrus Pan sho dzie po granicach
Tyrskich y Sydonskich oto przystapiła do niego niewiasta Chanan
ska y prosiła go mowiąc: Ulituy sie nad mną Panie synu Dawidow
na Ndrowie, y pow tam Euang Pan is na prosby iey Chrus Pan
odpowiedział, à przystąpiwszy Uczniowie iego Pana prosili go mow
Panie odprawsz ią bo woła za nami, na co im Chrus P odpow
Non sum missus nisi ad oues quæ perierant Domus Isra
à potym przystąpiwszy do Pana ona Niewiasta m Dzie adorowała m
ówiąc ad Chrum Pdm. Non est bonum panem sumere filiorum
mittere canibus Pd. Etiam Dne nam & catelli comedunt
de iis quæ cadunt de mensa Dnorum suorum Pd. Po Chrus P
ustysząc tak mądrą odp Bedzie iey, O mulier magna est fides tu
Fiat tibi sicut vis Pd. Panie y a Chrus dzieiąc iey godzi
abym sie miał na twarz Synem twoim dla zwiechus grzechow moich
y Uczym miał Ucieche wespot z Synami twoiemi Ułaskawsz ie Chrus
I Łaski Ka drodzey Duszy Ale Panie Bo nie mowisz bowiem
Szczenieciom, y nieczystkie y Stoła twego pożywaią, ale do Dzieci
gusz edunt catelli de mensa Dnorum suorum, a do wiadomości Pana
moim tedy ie prosby o Odrobiny Stoła twego Łaski twoiey
a Uczym ia niegodny mogł o mnie gorliwiey Uczanego Syna
twoiego mowic. Widzisz oto Grzeszniku Syna twego ucznia
głosem Ciernim obrutnie przebodzionego, głos Krapiący wyzuca
wołaiąc Heli Heli Lama labatsani, Widząc go na krzyżu
obrutnie po Szczegnionego, Stoła mocie gorliwszą Kapetrzenie, bo
Chrusicela mo

154.

Varicula moiego Coteiq napoione rzadkq, Ody Vlaw Spetnym
ratuiąc Ylasem Tatrzańskie, Reco Nogi rzadkq durzenie do Kasty
przybite, Co rzadkie Serca moie rzadkie do Tatrow ty to y Jtrue Stats
Ie tak Otrutne mchi Pany Stworzenioy ocepu. Ten Ktory byt y
est niepodległaiacy Cadney Cespbrzeszi, od Ktorego ludzie
Cywot dostaią y wieczny Zbawienie Ten prawie Cod zielkie
mgh Vmarła, Mogę n: Ps Jalm. Cor meum conturbatum est de
reliquit me Virtus mea, et lumen oculorum meorum nõ mecum.
Ita mię y Ps Defecerunt oculi mei prz lacrymis contur
bata Sunt Viscera mea Polon. Matky odstaią ochy moie, y
co Sytkie wszystkie Sna potrzebuią: A mie dlug Ie na mnie za
Ieden krotga przypada gdyż y sukytkie lyzeczky dwa dluczyli
Postrzebowały [illegible] Superiores tui turbentur confeno
ra, Slonce Sie emi y Mieśiąc, Opadnie padaią, Gwiazdy
dzby tak dalece Ie na samych Astronomow ghat wielki
Strach tak ił ieden rzekł: Aut Deus patitur aut tota
Machina mundi dissoluetur. Cola Sredy Chrę Jrzeby o
mocc tawcy à Kapłon co Ia bol ponosił Serce tawcy y
całą Ciałość gdy Sie mu przykrzyło Kapłon Kaymił Sig Chrystusa
ny z Lask Apostoł Ie Pan Sytkie Swemi Dziwac Cudkaß
to ogłna Pszyiaciołom kiedy Ie rzekł wdrugim Calwarią Epoką
Sie nie Stawiąc odzwał na Pułka dni albo Niedziel, Co gdy na
Pułka lat, a kiedy wsole iuż go iuż Legna Ie Sie nie ocy Nogy
nie obudzą co Tam Ia tak co Ia Stowa, tatwe nabiegnia etc.

Czytamy 1. Reg. cap. 20 gdzie mamy tego wiadomość Dwoiaką
y rozlegnąca Kochał się bardzo onto Syn Saulowy Jonatha
do Dawidá, tak się Kochał że się prawie sam zrownał z
Dawida tak mowi Jest Pis. Słowa: Conglutinata est anim
Jonathæ animæ Dauid et dilexit eum Jonathas quasi
mam suam et despondit se Jonathas tunicá et vestit
et reliqua Vestimenta Sua, prawie Elegata się duszá Jonat
z Dawidową, y tak się zakochał w Dawidzie, że przed
mego zrymu Syt, y od oyca swego podiął wielką Ręge
gdzie mogł przyiść Dawidowi z którego Edwarde Kochał. Z
gdy widział swoiemu przyiacielowi przykrość do rozstawanie
Bg, Kiedy się dowiedział Syn Jonathas od oyca swe Saula w
Saul prześnikiem Dawidowym aby go zabił Przyszłej przeciwk
niemu tymi się obrzewiał aby go przestrzegł, aby go oziel
tego idźie zaraz gdzie zkąd się skrył, vstaie Dauid
Jdzie stanie Strzały y zadziny na ziemię m: Idźcie Super
kolmi Jonatha, quæ ego emitto Pater diligit filium Suum Ke
Zabmi cię moy Kochany Przyiacielu tak że z tobą Kochał, i
Matka vpoliecięcia, et ascendente puero, Ionathas
wsły y obtapiwszy rzeczy swoiego z Nowu stanie pocze
m: Idź in pace. Jeżeli przyiaciel przyiaciela tak bar
zaraz y stanie rozstanie się rozumiec mamy: zaby Zakoch
zaraz nadzieiane miała za Mieszana poboczna Jeżeli
Matka Dwojgiena Panna Dzieci Kiedy się przyiaciel z Je
ten słodki Jona

1555

ten slieżny Jonatha odchodzi: Dolco Superte mi Jonatha
Tal mi Jesi mogy dwoy: Kessann Synu Spowiedzo moia: quis
mihi det vt moriar pro te. O Krobe mi da abym Marta za
cieho iuss usl dlatego odemnie moy Synu Delurie Incopasdlay
te mnie Matki Swoiey Komusl mnie Postawiasl pudor Vr
bg y niedbag Ktadg Cynot moy prky tobie O Chrie Jeku iasla
twoia Dziatka Znaymuss bg Chatkg tuvig bytu, gdy do Matki Swo
iey mowi Chrus te stowa: Znaymiss la Matko, Chatko moia
Ktogostawiona przyszedt termin od Boga Oyca, dlaz nastapit
Syna Jnaczney Ktorego grzesi Adamowi ma bydz Zapitawiony
dlug ktore obadwoi w Jednie miedzy Dobrotami mowiatego, ale
miedzy Ebgycami y Polnierzami okrutnemi Dwiatowego y po
mancego à jednym okrutnie na Krzyżu Zawieszonego. Jest
dlug Jesu Kkrie tobie Panno moia Jwesana, za wszelakie grzecy y mogy
stwory dla mnie tu y dzieci: Vby lat godzyn moia tala, tak O Pro
kosna Matko o Vtrapiona Panno przawie tego Maria, od
morza nadwana: Magna est velut Mare wattnby rana,
Zaczta est Ego y nieposzta bolesc twoia, y gorzka iako Morze.
O Matko miłosierdzia cob to za Matka Jest moze porownana, etc
Dum se vult miat rozlitas Panno Donatu obadwoistego go
Chrystus wyslecit Kwalit na Krzyż rzewnie oboie Pasigc
go Prawy reke na ramionach Swoich Kleuerunt pariter
O badzwoty. Panna Nas Chatka miłosierna Synaswego Jesusa mi
tego it iuz ust od niey odchodzi pasnie do nog tego ne
krzyżu nawchaiąc y lamen krwawym dat dziecia Syna moy

o Synumoy Lym Da cię Imarła. O Kiedu Synowow zalos
dus Lirc mow pierwalt y Elizawarbi. O Zlats druina
gotowas Ale Brego y Kocsane Jonathę bita, Czemus se wzte
nie obroniłas. Dolco Superte mi Jonatha Tal mi ie moy
Kochany Jonato, moy dwoy Ore Jelu, moy Kocsany Lym
morá powiecho iedyna,
Corka ona Kochana Dephte Leora prowadzona na Smierc na m
Ice ofiar Bogom dla Szczodrotyna Swiecy tam byłe widzieć in
Panienki Druzce towarzyszki swey Tuslały Oplakywac swoy Oyca, y
cem zdacz, Lamen y rece Załomuiąc tak luba gowie swoie
Oney Odalelia by Tala wdzięczy Corki Swoiey Oduo wiacy, y
sita Kobe potem Oyca ona Corka Obiecana Dephte za
mogła optakiwać dwa Miesiące Lamen swoie, przed
ciąg ma mata bydz ofiarowana. O Bole Oycze Kie
mi Panna Kiedy Zarzydzic mi ieden Miesiąc Za
Hay swoie przed Smiercią ale przed wszytek czas Zywota moy
optakiwać y Zepcetus, ieden Dwoyrzac całe dnie
Dephte Cyrkl do optakiwania Smierci Niewinney iedyne O
moiego Dzieci Chrześciańs. O Nie oćs gdy tam szła przez Kraie
O iedyne Serce moie Syna moy Kocsany Komus mnie Oczyc
oy Komu Zostawiłes? O Bole Oyce Kieb. Bole zaslep
mus tak Surowy? O Smierć Niewzyta czemu mi Folgnies
á czemu mi Zazdrosna, á iedyna Zwłaszcza moią á Pocie Serce
czemu Nie bierzesz. O Syna moy Syna moy Kocsany wszedzie
Oczu á odemnie Odiadę Se Kwapuie? do czego pudow
abys tam

156.

abyś tak saliwey Vrzeczby Ealy[t]. Ealyvesz moy kochany Synu gor
Ehey Skali y rozsiadliwes Kuzizay, Dolco superbe mi Jong
Calmi ce moy Kwes Synu gdy do Chrystus natal slawutne Grecie
dla ktorych postow Kwaszym Mussisz chrzescic, Oteyca kwardsze
Kamienie Muscatoby de Jpsey dnia dlis sadzac tak smutne
rozdanie y zegnanie sie Matki. Ezyncu Milczytalisch. Postta
adzy de Catolig Swiąt Lwiey Egressus e Jesus bans torrente
Cedron, idzie pozegnawszy Matkę swoię mily Jesus Ealawszy de
Rami, O Ojcze Oc[z]ek Dostawiaz ot mtody Jsaac chcewcia
by go Matce swoiey tedy na Czasmnienie ciglugo Ealuy bolu
Swego zychodzi. Czyste, aby tam na plaiac de do Curley mogł
Cat opuscic. O Chrze Jesu Matku moy drogi, zyby tego
bo pustiles de Czyste, abyś ge Chelanselby Sobie zychel, na
ten dzas hucby zwy[ci]ezkiem staroznia maglowny odpedzyne[ś]
Kiedy bedzie Chrystus do Jamek Jezyes ma odpocznel dochodzi
aby my drogi Jesus idzies na Modlitwę do Ogrzca. Jgraw
Ce ngm to Chrè Jesu przed gorthą Skałę Judę labyrinty ce Nab
Serdem y Calgą Jor[d]anzyna Rozlalowała. V. dla Jasnch Jonelwes.

# DNICA RESVRRECTIONIS.
## DNI NRI JESV CHRISTI.

Jh: Aubs Starl Surrexeit Dnus Vere. Luc. 24. Cap.

Nie tyczasza wiedz nigdy na Swiecie u ludzi, aby Krzyż Krol po
Smierci miał Krolestwo, Kaldy na Ziemi Sun y Cesarz chciał
by nayiasniey Sły Monarchia Swiata calo Kloro Imart, Canal

Państwo stracił, żadzen się go nie ubronił, á drugich stanu Ulyc
Lolda ugrzbie postawała, mnet się na iego Dom y Syny ci ktory
przedtym miał wpoddaństwie y ustawicz Nieprzyat Nieiaq. y cby
Enigmo co chcą y iako po edelstyk turc depcą. Gdy tyą Enmia
niemi dały bolące się ich gdy Nieiaq żadzen o nie żadne nie
Edy nimi gardzi, á Tatarska ktorzy iakie oppresye ludow
tulo, Nowogrodzkiego ieznali Chyl to mnemu Dotrzeć na Perly ta
emu powyżej, iż do Vmieraiącemu Królowi Polskiemu: Si
mento mei dum Veneris in regnum tuum, Iakie tego Konaią
Jroda o pomor wpywa? Kto widział po Smierci Krolewo Pana
Luige? Co się dzieie Lotte godne tuoy rzum? Kaldy Kr
Smiercią Krolestwo traci, Edy się ten Krol Nieba y Ziemie
traw ale pozdzen dopiero w Ciemna O Ciemka Grzech
Lotra godne się nie Nauszyć? Pacie się Chrześć Syn Jesu
Wstanie swoim ktore mowił przez Ist Isai, ale Zwłoc cha
lebny gorzkiego ukrzyżowania, Iakiego Nieprzyat Zadnego Monar
Zadnego Krola na tym Swiecie Do ktorego prozby grobu
Zwłoc Ciała, tak wiele Kleynotow nadzwyczaynych, iako do Chr
W tym grobie Zamknione były Skarby Nieba y Ziemie, ciał
Chrześć Pana Skarby że iest Skarby były Zbawienia, grzy
Ktory grob tak drogi Skarb był opatrzony? Do tego iakie ch
Ta groba tego Pana ktory do niego Zupadł, ktorego zwiel
Kamiennym Zawalono, przez Kamień rzymski Carlo Zwie
pieczęcią obwarowany y Zapieczętowany bez nayszczegulnie
wszystkich y Starań Iakie nayzgielnieyszych Straż, nayskrzyżowanie
iakie nayzgielnieyszych

iako nayslicznieyszy Krzyż Kuryat, miedzy Wotnerstmi; naprzod ktoryes
postawiony à potym miedzy Wstrzami ktoryes zielca Ruesztt Angiet
tego Jestoty dnidobis Dnieba Ostapit Katedry Lucicy Endlets Memorz
ialis przestawny tego Swb na Ustronym Cewrze odprawuie, do Mariatt
to iest do Panny Ktore Litaniey Loret. P. Chrzc czab ie Przed Na
malac Bonzycmi Modlitwami: Jesum Nazarenum quaerentes surrexit
non est hic ecce locus Vbi posuerunt eum. Wstał Zmartwyches Pan
Jezus tego Ustorego Se Umarłego Za Zywota Zmiano, nikt sie go
Ruebat ani Cyelcbanie on: Vbliżai dni Pilat Ruesyr ani Herod
Cesarz Krzyżuiu à terasz wzdychaie go boi, y Litania mu sie
wzdellue Vstano, Ruch. Egmby Podlezane, Chym bendemoni etc.

Confirmatio.

Patrzmy tylko iako sie przelatt tego Zaeno Ruch. Tryumfatora, on
Wielki rodzaiu tak Zacny Nieprzyiaciel, Ktorego postępowanie Smier
cig nazywamy, albo Smierc Wzdychaiem Domu zwany, y zniweczł Pan
Stwa, Hierarchy, rozkazy, Sily y Lata, Vrzędy, y Mto dozzi obrzeg.
A od tego Tryumfat Chrz Zmartwyches Hostia zwiciestwo gine tey
ludzkie Nieprzyiaciel, Ostat tey Zmartwyches zgrobie go nigmasz
à gdzies Smierc Cuycistwo Nieprzekonalcbone Ktore, wzdychies
polyrdtat y wgrobies Zyta, Zadnego nie zrzucata, à terasz co
Se dzielebdne mot Tworzia: y Obrzia tworzia: Ostatat na tym
samym, sto Zycz, à ieb rządy Nieumrze, ieb mor wzdychaiew
y Dnidy. O Wielki Krolu Ruebyt tak nigdy do Ruchowa na
Zgmi, Stoty y glina twoia obrzeg do Wzruchnosto, Hlala y
Zgnitosto obraza sie wzwiekszy zelnosti. Jakoż ie my radowac

nejmamy dnige takie Krolestwo Pana naszego, ktory ciał śmierć nas
swoim sy wraskey Natvre Ewangelyą oddalu wiekyt, wszystko to
tura naszla rzepsowana napisawsie, y do Krakowey Kiesmerte
nosiei wracał. Y skuli to Krolestwo Chrá s pogmerty na
zwierni Apstoine y Wtmowie, ktore od Angelskich opisu byli. Spie
Vivit Deus, Vivit et regnat. Jako wszystka ona barka nawina
Jakoba Kiedy na powiedzianie o onym Synie, ktorego rodzimal by
od obmerłych s bekyi polarkym, ale spewsie tylko y Krolewie, do
go zaiecey sy nie Krolowany. Jeroboam nam bydz na wesellsze
Krolestwo Skiedy nam dnigdy opor dnig. Vivit Deus et regnat
Y skuli Krolestwo iego po smierci y Wtmerste Stole grobu ie
y pokoy mogli znaleg Ejemi Swoiey, gdy od Ejemie wyst
dał iako Ejemia Wszystkich, y iako Wyszedł Ejemia z
tłgesta, a oni pogadli y byli iako Umarli. Y skuli y oni Sto
ni Pany Krolewskie bez pogrzebu, y boiac sie tych, ani wiedzi
li Cadawne Ktemstwa Wtmiesion onym, Krolly iego Stanowi Pr
y Krolowanie Pogrzebowali. Wszystek dnigy Ejemie p
dawszy od Jerusalem polnat Krolestwo Vmarłego Pana na
Pana, y dlus wszystek Kosciol od Krain Ejemiskie do Krol
stania sie pana Krolowi y pragnie, Onym Krolem bydz
Swiatym Krolestwa iego. Kadny sie to Krolestwo wesele
y pieśni Zwycięstwa spiewaig a wesela sie z pokytkiem od
tnigcia Panowania Swego Krolowaig. Vmarł Pan nasz
nedzny ostrz dla Ebaw ale iako dnig prawdziwy Pan
ore Zgrobu wstpadit, nie tak iako Eliezeusz, ktory dlug ma
modlitwy wskrzes

modlitwą uslyszesz, nie swoią, ale tego Pana mocą, á samże siebie
dymie albo grobu wybawić niemogł, ale ten Pan Pan swoią de mo
cą wielego domu Gaonow porwał, iako Bog prawy ktory ma sgo.
tuszbe Ryzot y Dawidowe y drugim Pismie.

Czytam Jud. 6 vss Gedeon starał się o Ratowanie ospolstwa Izrae nr.
la bardzo pilnie trzeźwą prawą drogą tego podczymo dał, abysie Ra
tował Boranie dnioł od grzechu Ciała Dymow nasmarzitha y
porządy zwłaszcz, ktorzy Pan Bałkie rozkosźny y wdzięczny Hebryn
y Pogańcom miał pieczą o Obawienie narodu ludzkiego, abysie Ra
to wzgardzony y wzgardzony; Pokarał Gedeon gdy się powrocił po
Turcieskie otrzymanym z Madyanitow, one niewdzięczne Izraelu Dobro
dzeystwa iego, w dalna pomiane y powiązane drogie Deliret Swoie
a, by sam ich ręką własną polabił, Podobno dalekho Surowszey ka
rze będzie niewdzięcznikow Christus Jesus Dobrodzeystwa Swe
gdy będzie sądził Swiat, Całosnie rzymie trzęsienia, Pożarą się.
Zgorzenie Krolestwa, poytrawszy po sobie one mocne Krolestwa Swia
ta do Strachu wszędzie się będą: Podobno niegdy Gedeonowi
do Wongestwie twoim y wzywodzisz Izraela przeciw Madiani
tow, tedy o tym iżem się postał, w Duchu obiścił kedy Gede
on iako Pasterz Pan Mestwem grzechu Panego napadł postrz
y Rycerstwo iego, Pożarł w dwa dze rzucita Ho do Pieca Pamiątki
Abiezer z wodzewodztwa Manasse Znac było Słowicka od
Boga na dzieła Hetmańskie wybranego, postawa Pana
Zydowata Ducha S wzięcie mego Ulgarskiego. Chrystusowi
Pana gdy do potrzeby szychodził, posłał Pan na się Anioł
w obrazie, Apparuit ei Angelus de Cælo confortans eã.
Pokoi Pańskiej ednak Karacenę Pańskiej Zbroie,

NB.

nąć nieustoyt, bo ten miał Zwyssokosci Dwiey personalney etc
Żadnego nieprzyiaciela wszystka Zadnego Subsidium y obrony
miał to wszystko swoiey Przestr. Rycerstwo albo Kermiersz Rzymscy
miele to sobie za hańbę Stawę gdy ich Stata Krwią Nieprzyiacielską
Skropiona była, Swey nagwiecey cześci, te nayswiecey pisma
Cytowali, etc Vbywał to był Cesarz Commodus Tchorz sam
Smok Kermierzom, te ręce swoie plynące krwią Kermierza so
bie przeciwnego otarł na twarzy Swoiey; Nayduią się y po
dłu dzięn, Herby, takowe które wpodłacz Swoie Stawę krwie
trzymaią: O Królu ieonym Aragonskim pisza: iż Cabiwszy
wszystkie nieprzyiaciele, y rękę Okrwawiwszy, kazał ią stąpić
podać sobie na którym otarł twarz one Nieprzyiacielskiey y
nieczciwey plamy zmyć zięły. Wtym tak Cesarz Jelius
Zwycięzca wyborny od Króla ie: Zwymalowany krew zyro
stac złotyckie y Zwarny, na którey położył y Imię swoie
Książęce Swiatłego y cięmności, Kato pierwsi mieysce
wcyfrał Jan L. wobiawieniu Swoim Apost. Ig opisuie Chrystusa Pana iako Zwycięzcę y Zwycięzcę na koniu białym Siedzącego
odzianego Krwią, która była pokropiona krwią de
pacego Nieprzyiaciela swoie, Gedeonowi po Zwycięstwie
dawał Bóg Izraelski Zwycięskie Tytuły, Ktorych on brać y przyimować nechciał, Panem go y Królem Swoim Izraelskim nazwał
tylko do niego Należyć prośbę iedną mieniąc: Prosię o Ta
iemnicę Cyborna wasłego, Znać że wiele było Zawsze było
Tego Zły Izmaelity Ktorzyć Madyanitowie zostali, Bóg to
radzi,

radzi; odpowie koło Rycerskie, Stasek ieden wszystky na tę
mię rozwagną, narlucaią nań Tausze tak wiele, Ieżdy na
Wagę postawy, ważyły kilka dziesiąt Tysięcy, Trzeba żeby nań
Duszkie oderwane z Trupow, á przytym oto on nieprzestał chcesz
Bóg. Które, które miasto Nosznia miely, Zarzedzi.
Wonne chusty, perłe, Kary Kartatne, które tylko mogły się
Znaleść w Obozie, y Albany które na Wielbłądach. Amy
co Swemu Gedeonowi to iest Pánu, Panu Rycerzowi Bátá
now Zburzycielowi y depopulatorowi Pieklow, Turczyn Ey Tryumph.
Który Cyrcow B: Boże Dziwy, y nas wszystkich Trzewiey Ilego
á Trzewiey wiecznej Zbawicil. Cemu za prezent Podaá
my? Nie Tausze Które Ale Dzły pozwolnie niesmy do Pana
Który oto dnia dziś na Nieb Cmarkowy Zstawszy Gospodarz
y Krolewic Cmyślenie, niesmy purpure Cerwoną, to iest ni
Rose y crotę Kartatną ze Krwi Cwoiey Tamoczoną, do
Hetmana naszego po tey purpurze iako po Herbie albo Ha
Ne podnia Gnat na Dworze iego Dworzanie, rego Nieb.
Cesmy Hudy iego, Cesmy Cbleściani: Albany Ciel
bląkow po Cdeymuiemy, to iest grzechy Ktorem. nieprzyiaciel
przystąpił do te. Pana, Hardość Pompy Swiatow C
Cz Sumnienia naszego Zruemy, Cany złoty Zdome, Name
Rosci ciała, ale Tymi Rzeczami do Nieba. to wszystko
Rzucmy po nogi naszego Hetmana y Tryumph Cwá
Pá, oddaiemy mu Serca swoie, Drzewcy Krzyża Swię
bite, Mowił niekiedy Pan Chrystus do Cebw: Jk. 13.

da mihi cor tuum. Prov. 23. Daruy mnie Serce twoie, ale Wtedy tym dla mnie, Ktorymby były zyrafowane Herby, Mełi Zwierzęcy Kwiat na Swiecie Wtedy Znayduie się, Ktory grandillo Zwada, na Ktorym gwoździe, Młot, Korona cierniowa, zyrafowane Gy inne Znaki Mełi Chrzcy. Pełnicy Gy Kwiat ia wezmę do Helmu Chrześcianskiego Serca Wtedy Odznane, tym Zmnie daruy Ponieważ Nie dostał sal barlo Selektuie Serca dlystym. Gy wolnym do Na mieistno Sei Swiatowycd Zbaw by Odkup N. Gdy oto po chwalebnym Zmart swoim, wesoło na Niebo wchodzi Chrystuscie, za to Słońce Spraw Zdobywaimysl się na takowe gotowe miesto przeciw Chrzi ognie, Bądźmy wdzięczni Bogodzeystwu Swiego, weseląc się ze Swiatłem Zmartwychpd. Day my na Serce chaste, dyste Słuchaiąc ma Za Zelkie prawde, Spiewaiąc dla Zbaw N. Za ocy. dawsze nieprzestawmy Kamieli Amen.

DNIA PIERWSZEGO.

M: Surrexit Dnús Vere Luc 24 Cap Aut S. Stan

Ponieważ się Slawie radowała Starego Zakona Prowkni Maryia Siostra Moyżeszowa Aut N. Gdy wydała brata swego dobrze Chrześcianskim Ludem Izraelskim po przeyściu Morza Czerwonego z Egiptu Faraona Ze wszystkim iego Woyskiem Zatopionego mowiąc, Ktory cis z Egipcyanami Swoimi gonił Zalu Slawa Ps. N: Exod 15 Cap Assumpsit ergo Maria Prophetissa soror Aaron tympanum in manu Sua egressq Sunt omnes Mulieres post eam cum Tympanis et Choris quibus precinebat

Deus:

A 60.

dicens: Cantemus Dñe gloriosè enim magnificatus est. Wtą
wzięły tedy Maria Prorokini Starego onego Kałunu Turęce swoie
głośne y wesołe brzmiące bebny m. Ps. S. Siostra Aaronowa, tak
wielkiey radości, takie uprzęty y Egipcianki tey się tuią wszystkie
inne Mieniastky wesołą chwałą y wdzięcznym śpiewaniem,
zyeś. Pán m: Cantemus etc. Śpiewajmy wyśławalmy Pana czoż
tobie ale Wielkiemu iest ich wszystkich Nieprzyiacielow y Nasz
przeciwnikow na Narod Izraelski potopił w Morzu. Dalsze tłuszczy
radowała się Oyca Maryia Matka Zbawiciela, kiedy Vdawione
gorzkie Zgrozicią wszystkiemu Miastu Jerozolimskiemu oprocz
Ich Jezus nazwitszy Synaczkiey cnoty, przeszedłszy morze
Krwawe, Gorzkiey Męki Swoiey, y Zatopiwszy tamey wszyst
kie niepravości nasze powstał od Vmarłych prawdziwie
y Vkazał się naprzod Maryi Swoiey Matce, á potym Vczń
Swoim, y głowie Kościoła Swiętego Piotrowi Ś. Surrexit Dñs
vere et apparuit Simoni. Na dziś tedy Kalanicy Chrześ
cijańskie Ma Nam to Łuk. S. Ewang opisuie z Vmarłych Pańskie
Radości tych Słow Surrexit Dñs vere. Pod. Albo to Ktoż
powstanie od Vmarłych Nieprawdziwie? y to bywało nasze
cie, o tym Niedzieli na teraźniey Kal. Cieszcie Chrześ Jezusem
Panem naszym, który nam powstał od Vmarłych prawdziwie
Tak y nam dał prawdziwie powstać od grzechow naszych
naprzod á potym z grobow do Zawitania na dzień ostatni
ábyśmy się z nim na wieki cieszyli. Surrexit Dñs vere.

Trzy ia przy Syny V patrzuię dla ktorych Ewang Pan. opisuie go
Zmartwychwstanie Chrā Pā dostata ysć stow wstat prawdliwie:
Pierwsza. V bytu takich wiele Czarnoxsiężnikow na świecie bo
rdy mocą Szatańską Martwych na odstawanie ludzi wskrzeszali,
ale tacy Vmarli nie powstawali od Martwych prawdziwie; bo
albo zabo ciało Ojcowskie robili chcąc representowaći osso
tego ktorego Zmyslali bydź żywym po śmierci: albo też ciało
tego ktorego wskrzesić było powiedzą podnosili y kazali do
Nasu ustroic wszelkie Zgnilo niebyło, a potym za godzinę ale
ahsi ono się w trupa Zrzucone obroci to, y wstać się więcey nie
mogło. Jako ona Czarownica in Endor na vdanie y affekt
krola Saula wskrzesiła była Samuela Prorokowego powiedzi
wszy Krolowi iakie oniego krola y wszytek lud Izraelski
dla niego karanie miały zostać od Pana Boga Zastępow za
ras Krowu y niebyt więcey na świecie widziany. Vby tedy nie
rzekli Zydzi ktorzy w Chrā Pā niewierzyli, Iż on od Martwych
powstał iako Phantazma iakie mocą Czartowską iakie mu y za żyw
ta zadawali: Jn Beelzebub Principe eiicit Dæmonia, Pō. dla
tego im daie świadectwo prawdziwe Ewang Pan, ktorzy V. Krzyż
wstawszy wprawdzie Apostołom pokazował, ale nagłowi ani Zydo
wie Pan publikował ze do Hierusalem, ktorym się był Chrā
y Vczniow idącym do Emaus, i zaraz wracaiącym się do

Hierusalem

Hierusalem podobi widzącemu świata opowiadac, albo go widzieli, albo
Tacim mowili, albo Tacim do Stołu biedzieli posłowie widzieć mowili,
Surrexit Pan vere. Pod. Kiedy Chrystus Pan wygania Kupuiących
y przedaiących z Kościoła Salomonowego pytaią go Żydowie Skąd
dowodzisz tego żeś iest Synem Bożym? albo tego dowodzisz Cudem
Domum tuam? Quod signum ostendis nobis quia hæc facis?
à Pan im odpowiedział: Soluite Templum hoc et in tribus diebus
Suscitabo illud. iakoby rzekł Chrystus Pan tym pomacie iż Ja iestem
Synem Bożym prawdziwym Boga przedwiecznego kiedy to ciało moie
Krzyżem ieżbrzo może zerwać Malicyą Zepsucie, Niezyście,
y Zamordowanie: tedy ie trzeciego dnia moc własną wstanie
od Martwych. Bisurmanie w pismie swoiem Kardynał Golet co to
iest że Chrystus Pan chciał Żydom Boskość swoię potwierdzić przez Zmar
twychwstanie swoie? Ale niedosyć było wskrzesić Łazarza?
wskrzesić Corbę Kapłana Chrześciiańskiego y innych Cudów wiele
Jego żaden z Proroków wskrzesić nie mógł, iedno Sama moc Boska,
y ode Anioł niedosyć było wskrzesić inne Umarłe, bo też to Synek
y Panny y inni ludzie: ale osobliwie Eliasz y Helizeusz
mocą wprawdzie Boską nie swoią, ale Jego wskrzesił
od Umarłych, à to iuż cud nad cudami, tego żaden Swoią mocą
dokazać na świecie, tylko sam Zbawiciel nasz Chrystus Jezus
dnia Zmrtwychwstania Jego Potuerunt quidem mori posłowie

Kardynał Prophetâ Virtutê Diuinâ mortuos excitare, et ea
miracula quæ Christus fecit facere, sed excitare se à mortuis
non potuerunt quod Christus fecit, Poty Ewang. mowi:
Surrexit Pan Pan vere. Pol. nie wskrzesiony przez Proroka ale
moca swego Syna. Druga Przyczyna iest dla tego Ewang.
S. pow. Surrexit Dns vere, iż Zmartwychwstaniem swym prawdę
one to sprawił po co był chciał Testamy; to iest grzechy naszę Matat.
Smierc Zuycięzył Karta przez Zwycięstwo skreślował y Prawo Stare
y Starych Prefow Bledy, mieli ten Dyabły że kiedy kto był
studzien à nagniał sym płacic, tedy go powiadaią na Rynek
y powadzieli go Kamienuią iednego Dnia Rynku złotego mu
Kos na głowę à iako bezbożnego Kapłana mu stali iż do Domu,
y to było Nota Infamiæ Prawa wielkiey nieiakiey u nich. My
Zas widzący ludzie całemy się Radzili Panu Bogu przez pilnego
Syna przeswiętych Rodzicow naszych, à nagnawszemy mu się Radzą
miarą Sprawiedliwie Za tego Zgrzech przeswiętnych ani przez Kro
rolu, ani przez Kapłany, bo Krolowie Wedle to go Zawsze
odsyłali do Ostatni pielmierzow to go Zawsze przez Wasze ręce
Zydzi na miekie Zniewagi pokrzywienie, y Cierpienie. Poznał tedy
Kapłan Za nas ten dług na Krzyżu Chrystus Jezus, Krwią swoią
Pieczęć aby odtego czasu Kapłan był Klasion Krzyżu iedno swoią

Chrystus,

Vmieiby, y Sachowywał Przykazania iego. tak ato Pawet S m:
Fradtus est propter delicta nra, et Surrexit propter Iustificationem
nram, był iuż dany na śmierć okrutną dla grzechow naszych á po
wstał od Martwych dla sprawienia dla nas Boga Syna Swego,
y dla tego Ewang S m. Surrexit Dnus vere. Do tego żywiąc
był Śmierć która pochłonęwszy rad Natury ieś go nigdy nasyć
świat nienasyciła: Et nemo agnitus sit, qui sit venturus ab
inferno. Samego tylko Zbawiciela Piekło nie mogło, który dla
Miłosierdzia iakby był Wszytkim swoim powinien powstał od Mar
twych, Portas Dis resurrexit à mortuis. Nakoniec Czartowie
Zwiążał, iż nikomu Szkodzić nie mogą, tylko temu kto się sam przymknie
do niego iako do psa Wściekłego na Łańcuchu, piekło Otwarł
się Czartom Otchłań od Końca od początku świata aż do Przyścia Chrá
Pana tam byli Czartowie: Wiadoma wam iest Historya o
Gedeonie wodzu ludu Bożego, który idąc na wojnę przeciwko
Madyanczykom rozkazał był Żołnierzom swoim, aby każdy z nich
miał w lewey ręce Lichtarz zapalone pochodnie zamknione, a w pra
wey ręce miecz goły, y tak wpadszy o północy do Obozu Nieprzy
iacielskiego kazał Trąbami mieiąc trzykroć gromadnie aby
się rozbiegli po Obozie Nieprzyiacielskim y żeby żadny
ognia mieiąc gołe dłonie mieszky straż Nieprz. przy krzyku
ogromnym y tak Nieprz. Zwyciężył. Wszystko Madyanskie
było to figura Chrá Pána Zwycięztwa, który Szatana Szczęściem

ciała swoiego śmiertelności podlegaiącego na krzyżu, wdzięczył
mocą Bóstwa swoiego po[d]rzuconych klątwą pieklenych, porażonych
Szatana, zabrał tłoy iego, oślepił go iasnością swoią, stał się Pan
z nam mocą na wieki dostawił, abyśmy mieiąc a Jmię Pańskie mogli
Pawsze na każdym mieyscu mieć wiadomą nad Czartem potęgę
Krotki Polyhistał pobrzem Grzegorza S. Datus Biskup Medio
lanskiy gdy dla wiary katholickiey był z Biskupstwa swego wygna
ny od Ariyanow, idąc na sprawę do Constantinopola do
Cesarza, przybywał do Miasta Koryntu, á nagrzaiąc inney
gospody dla niedostatku swego wszedł do iednego Domu po
tego aby przenocował, gdzie Pan przez widzenie swoie mu
li, tam gdy na purowey podłodze Kotani Jmię swoie wymiotał,
y strasznie Biskupa, S. dotykaiąc iako psi, rydząc iako Lwi,
krzyczące iako świnie, Biskup S. ochnawszy się rzecze do nich:
Jmpudentissime Dæmon tu dixisti ponam sedem meam ad Aquilonem
et similis ero Altissimo, ecce propter superbiam pecus es et cum
bus similis factus es Pol. temi słowy iako Czarta przez Pana
dził że niezgliło iemu dalić gorkoy do dnia, ale on Pan opuściwszy
ich tam wiecey niepokazował się, A to dla tego że ich swoią Pan łaskę
cią swoią ruszył, Zmarłych Cystrzanich skorfundował, a mocą
swoią Bostwa mocnie na szkodę ludzkiey odszedł, tupy ich odesrał
tak Zmarłych Cystrzanie swoie wstawił iako Dawid y opowiedział
Deus et dispensetur

Deus et dispergantur inimici eius. Ps. Vdeia przychyla zeſt
Nemu Cudzy Pan nagrzesat Surrexit Dnus Vere, aby ſwoiey
wyſmiey rzeczy S prawdzie powstanq do Zywota miedzy
a Chrem ktorego pthykali bydz Bogiem, ato Zydow niektorzy mieli
opinią. a Zwali ie Eſſenami mniemaiąc iż po Smierci Bodze ich
miały wespot zeiſcim ginąc, y z Grekow niektorzy Oſtiuſty Platy
rzeszowey naſladuiąc mowiły iż dusze ludzkie miały bez Smier
ci przeiſcia obracać, iako Innych Sydlat niemyſlą Chad
Pawet S. destolrot Cuyby ſzt maw eac: Predicamus Chriſtum
crucifixum gentibus Stultitiam, Hebreis Scandalum, alebyſ
ktoſy Multitud. chwaly rzeczy y Literaią ze Jmienia Bo S. ſtyſza
ią: Hoc est verbum fidei quod predicamus, quia ſi confite
ris in ore tuo Dnum Iesum, et corde tuo credideris quod Deus
illum ſuscitauit à mortuis ſalvus eris. y dlatego mowi S. Ru:
pertus kosciół S. ſtoi oſobliwym ſpoſobem Swiąt Swiętych
ſiedmi Machabeuſzy ktorzy ſtrzedzili ſwego Zakonu, iż oni
oſobliwie wytrwawſzy Tyranſkie nasłe, y mowyli ze mali
za dobre sprawy swoie godnosć nagrody od Boga swego, bo kiedy
ieſt Kroł Antyoch wzdyc kazał, iż nieiedzeli przeſtąpi Zakonu
P. Boga swego potrzebuie Tyranowi: Potius est ab hiibus
morte datos Spem expectare à Deo iterum ab ipſo reſuſcitan
dos ſz Zgoray pomiadaią na to Swoie charakty mieć Nadzieię

w Panu Bogu swoim, ktory nas Exodu wBoiech od Amalyckich y nayrozli-
nych Cyhotnych nieprzyiacioł swoich wiekiey przestrapuie gdy
Caldeis rzecze. Powiemy nam tedy Pismo Jobus Exantyc Chrystanus
Corollar. swoim podiadat Zbawca prawdziwe y prawdziwie Duchownych grzechy
nasze, Smierc y Diabła zgładził y podiadat nam ii mamy y my pra-
wo wstali od Amarłych na dzien ostatecznie y wnidz Chrystus Pan
my Exin do chwały wiekuistey, tłusta rzecz iest abysmy ii teraz po
wstali od Nieprawości naszych ii abysmy chciwy y Literze Pana
mogli służyć P. Bogu, a stąd dusza iako z pyzna na wielkie uciechę
mogli spiewać wesołą Pieśnią z Dawid S. Zbaw Nasz mu Hac dies
quam fecit Dnus exultemus et lętemur in ea Alleluia.

## IN ANNVNCIATIONE.

Antif. Step. Ps: Ave Gratia plena. Luc 1.

Wysoko sobie bardzo powaza PW. ludzi sprawiedliwych, pobożnych y swiątobliwie Zyiących, y wiele dla ich powagi potrzeby y Inszych rzeczy. Thes 5 hab. Kazały były wielkie controwersie między Chaldeami y Żydami, takim sposobem, Zlecił PW sommendę Assyrczykowi y Arwodzi nad wszystkim ludem swoim, iż zlazłat aby ich stał iako Namiestnik, postawił ich za nayuyższych Chaldeow, co się Stefan znalezli się takowi rebelizanci, ktorzy też sobie tenże Urząd Duchowny walili, iakoby też oni byli Nayuyższymi Chaldeami. Acz byli Core, Dathan, y Abiron, Autorzy 250. ludzi znacznieyszych

z Synagogi

z Synagogy Żydowskiey przeciwko nim zbuntowali, Obaczysty 164.
to Moyżesz y Aaron z Starszymi Izraelskiemi, padli na Pozwol
ne oblicze Pańskie, Rzekł też Pan do Moyżesza, mow do
aaron Laet Shores schonus cedat in faciem M. P.S. Apoym moi Num. 66.
domicil. Pyore Aaron & poneważ się oryniec, &c. Kapłanowie
się na ziutro do Ołtarza Pańskiego, Porzucą Ognie, y Thymiamy
swoie, A tak obaczemy Ktoregoż PW przyimie Ofiary a ktoregoż nie
przyime. O gdy Pokolenie zonym poburtowanym Ludem przed do
sidem Starcy; A zaraz padaiąc na twarz PW wołaią m. do
Moyżesza y Aarona, Segregamini de medio congregationis huius
Vt eos repente disperdam. Zaraz wzstąpiła się ziemia y otwarła
zarazem zeby pożarła, y pogięsła, A nagle smark Ognia z Nie
ba y otworzył. Zdo. ad. Corahow Psalm. Abrasmak nie była.
Lecz ozemu PW nieskazał tych pokarze przy Moyżeszu y Aaronie, poneważ
tak była potrzeba Boska przy Tey ich kalo y Bez nich. Odp Oleaster
Kiedy się wszyscy Nauczą, tako mieszania sprawiedliwi y pobożni
między ludźmi z złymi Conuersuią: zdadzą się mieć zniszczone
Boga, tak dalece się przy ich obecności z tych Niektore karze. Ecce
quos valeant iuste populo et congregationibus in quibus sunt
videntur eniz, ligatum habere Deum, Vcis grzechu seu we
Nobis vi malos. Chce Anastazyus Papież Smart Gottome Oleaster
zwiowali Wtorego dnia, y Rzym zburzyli. Hier. S. pyta ozemu Hier.
PW nie zachował Papieża onym czasem. Odp Dlatego zostawny
y przeciwny rest, aby raz Tewrane Delictu nie Rzym Modlił
Swemi nie Zniszł. Jedno rapnd aby translatio est, ne semel Hier. S.

latam Sententiam preculbit suus flectere conaretur. Dalebo mecey pow-
za Sobie Prorok Pański y dla mey wiecey Sprawy. Declarował że iż tłumaczy się
Bardziey na Śmiercionośnie niżeli Miłosierne. y tak Mojżesz respondował. Non
Exod. 33. poteris videre faciem meam, Non enim videbit me homo et vivet. Wymie-
to Prorok Pański na Bogu Pańskie Oblicze nie dowiedziała, Vt Ambr. Exstruc
Divina visio dicebatur. Wyrzekł się był Bóg swoiey Miłości. Non
Gen. 6 permanebit Spiritus meus in Homine quia caro est, powiedział Pan Bóg
żałował że Ich: Delebo Homem quem creavi. A oto dziś do Panny
Prorok posyła Zgodliwego Swoiego Anioła Ave Gratia plena. Anioł
go krótko Pańskie Prozby, Bo nie: Miłego nieporuczonego, Pańskie też Słowa
y Sprawy. Co iż tak chce, pomiędzie nas nie ma
Confirmacja
Niemoże że wszystko Ludzkie porządki całe Boskiemi dostatni, Prozby Pańskie
Boskiemi y nadto od Pańskich nieporuczonego, o nim Mistrz że Boga Stwo-
rzonemu Rozkazu nie uskarzaie, bo iest Pan Bóg wszy dla wszy-
stkich Deum vocat dicendo Divinum Spiritum Do Omnipotent
Christ. Pytyznacie Christ S. 12 Pan dysc bedzie dla Pańskiego, wszystko go Pisma
wał gdy go Stworzył na Podobieństwo y Wyobrażenie swoie, za Pań
skiego Pańskie rozkazanie Pańskie Pańskie Pańskie Pańskie Pańskie
Pańskie rozkazanie y Pańskie rozkazanie Pańskie, Oprócz Pańskie Pańskie
Pańskie y Pańskie Pańskie Pańskie Pańskie Pańskie Pańskie Pańskie
Dał mu pod Pańskie Pańskie Pańskie Pańskie Pańskie Pańskie Pańskie
Christ. Do Divine Christ S. 12 Pan Bóg wszystkie Pańskie Pańskie Pańskie
Perfecit Deus Pańskie et terra Pańskie Pańskie Pańskie Pańskie
Faciam Pańskie Pańskie Pańskie Pańskie Pańskie Pańskie Pańskie
Pańskie Pańskie Pańskie Pańskie Pańskie Pańskie Pańskie Pańskie
Pańskie Pańskie Pańskie Pańskie Pańskie Pańskie Pańskie Pańskie

Aelius Lampridius Lib. 12 Alexander Severus Cesarz Rzym
Ten miał w Pałacu swoim tajemną Kapellę albo Oratorium, w ktorym
Obrazy Bogow swoich chował, między ktoremi był też prawdziwe
Boga Zbawiciela Obraz, ktoremu zabo z innemi pewne Ofiary czarne czynił
Oczym tak Christ. discurrunt Ponieważ Senat Rzymski ten
Jego ustawy i Sobie Authorytatem Bożą czynił, tak dalece, iż Imiat
na drugo za Boga Nieadorował, aż go wymod Senacie Rzymskim na
rozkazanie Cesarz nadymorstwo z Senatu aby y ten Chrz
za Boga był Declarowany od Senatu. Pop Zabo by to był Gruntu
ale Sukcessu Imiat rozmnażaiący Bożey Chrześcijańskiey pomocy Potrzebuiące
niebyło Substancyi, w bez ich Consensu nie Imiał Zbawiciela za Boga
ono de Senat Rzym Uznawał. Nicreo Bog od tych niepotrzebne
zonsrem on ich Bałwanstwo y Communikowanie dobr zmiłuj ochroty.
Iste Tunc Dominus Deus gloriosum suum in eos effundit. Bo. Christ. in.
Nie zabijanie dobr Swiąt w Niebie, dla Nieba samego nie zabijanie Psal. 45
ale nas ich używania bez obrazy Cyletyony chuci Communikowanie.
Tak Bogaty y Mocny Pompey obrał sobie na ziemi, ktory postanie ich
Pieb. nie potrzebuiący Łaski z Darow Pozostał. Ale Grań płacka. Kiedy
Panna Przed ołtarzem Prezydo Sobie dyscurrnie albo mowi: do Boskiego
oroszi Bozkiey Swoią Obrazą mowp. Virgil mi mellius loquitur Ecloga
est Inscriptionem Quae facit ubi magna gloria Deus. Kiedy zas
o nas Ludzkich Pacha sie do m. Chrześcijańskie Nabożeństwie
ie od pokusienia do Pokusienia Ex misericordia. Flumarka Ps. S. Dan
Sobie Dyno: Iz Seppany Anioł Pan nas Chrzcił, znaczy Pokutuiąc
grzechy, abysmy Nas chcieli mieliey podzwignąć, bo iest Deus
Misericordia Pa. Vt d. S. Thom. 1. p. Q. 21 A. 3.

Sprawy Zacharowe w Panne Sprzf Synit, zrobi wszytkey wszechmocny
Ci ich pochodzili Tak że Krzyp Cyt, Nayweliszym dzieckiem, bogatą
Cyprian. we wszytkie Cnoty zastępy y Laski. Cyprian L. nazywaią Oboiey
wszytkich cudow które kiedy wszechmocny Boska chwała y Chyrc Bedą
Cumulus ostim miraculorum quod Unquam Omnipotentia Diuina edidit
aut in eum dignitatem edet.

Hist. O Thymanthesie Malarzu rzeczą, iż chciał obrzymą rzecz
rzeczywistą mieszkać na rzeczy Pałki y małey wyrahi. Namalował
tedy Palec rzecz wielki, przydawszy Satyrowi Lirnycą, którzy go
dziwieniem długim Sznurem mierzali Vtalą Insomphia. Ze Thy
manthes opentibus plus semper intelligentiae quam expectabatur.
Dalekoś o Prawy Trudno ottk ma Laski Darmo y Natus mnie
bo mehkie są anizeli ottk niebyłko może ale pokuy Nie może Tak
Anselm. Anselm S. O. mieszy mnie, Drzewy Sobie Nie zmierzone bonia Łaski
chwały y Dobroci Twoiey Dwarzać ex contemplatione Boskiey maiącemu
y Duszy Stare y cyrylu Stabere: Cum amplius desiderem Boskiey
Dźwi, Domine videam quicquid ibi Gdy et Gdy et Gdy tu Boże Cooperare mihi
oculi et Serpus Deficiat Lux Lucida Lux fit.
Dziwuią się Doctorowie Kremu rzeczy Chwały Boskiey cudowne wyroki, myślowey
Świątoby Modlitw. Oczeb policzyć Konsekrowe, gorącey Pitrze y inne wiecznych
grzechów Pan. nie rzeczy odmieli. Policzyć Mayo. Liczy Samarytanki y
Mężatki Kapłan, Płacz nad Panem na wzgorze Oliwnych Oczu Boże
Thomas. Aq. Della Mond Dla tego Pan o chwale Krzyża Chrystusowey pomyślne Nie
zeli opisac Euangeliści Silnere potuerit, opus Virtutis grzech et gdy Mu
gdy cogitari potuerat quam descripti. A że Pokoy Tak bogate za Krzyżem y
Laski te Nie dla Siebie chowa, ale ich miedzy nas chowaią Dzieci Boże
Albomazar przedni Astrolog Londyńczyk Nie Odyabeł Nie Jest Znak
nazwany Virgo Panna rzecz Londyna, na Duszy gdy Lecz Skrzynie ich Brama
wiedney

miedzy rece trzyma Cnoteł litego, a drugiey Drzewo maty Litery Karni.
Robertus rozume Porey Litera iest Marky Cheped y morelky ozost: podgó
ta trzyma litery Thes Zabl y Fawonow, litery ch ukryt Debdacym Drzewa
w Zyzla drzewie Ac Deus Caiacyes Zyzi y Harmo
Miedzy innemi Apelanes Zuneni, litoremu se zdyczala Antiquitas cudownéy
y Znamonity Niebyło zaiko ieden Obraz litory Zeuxes namalował y Zeuxes
Sodrim to Smiate potorzył Alegium: Opus absolutissimum, był Roma
nowany Jupiter na Obłoku ognistym siedzący, Stali porzadnym Maiestatem
Ze nie okazałbre Bydz niemogł, dokoła Stali inni Bogowie, dziwuiące się y zdumie
wiaiąc y na taką rzecz pełnym Gębie chcinne patrząc. Nad to przyp. Opus hoc inuisum Plin. l. 35.
facilius habebit qui imitaturus. Drzec ze te słowa zadził za niedzcadowaną
Piedaż ney nieczuał, ale darował. Ale Magnus o Drzewie pow: litory Dicit S.
Jas admirabile Opus excelsi: Niemay lito dobrzi ozły swoie na Niebo, Słońce Mesiąc Col 43
Planety wszystko przybrany, na pola na Zdrowie, na Zaroślie Lidy tak wiele prasząc Swia
Lecy Skarby Snegu, Grady Rozne Lecyte Deszcze, Piorony Błyskawice rozne
Wiecz porzą zgoła ozey, na ziemię, Lecy, trawę zielony y pola Drzewy ne Jako
Dom Ale Sdc ozá Deus quasi ludens fecit. Soma Przedziel Dziela cudowne
B, nad które nie Lasky cnoty Swiątobliwsze mieszkanie Bydz nie mogą
te Ze Joan Damaszeńczyk pow: Matris Dei et Seruum Dei infinitum e
Lesthimen, Niemasz miedzy Bogiem a Drzewem ale zdrzey niemasz Proporcyi
Za to iest o Litory na początku Swiata PW pow Wezwał Animuth Ad
Ionam inter te et Mulierem et Semen tuum et Semen illius ipsa conteret Gen. 3.
caput tuum Gen. 3. Nieprzyiaźń &c. A Litorąc to Niewiasta podobno
nie wa, bo ta ani przez Se ani przez Nasienie swoie nie zdarła Głowy
Zadnemu wężowi. Ale to rzecz Prosta Litora zdrowliwszy drzewa drzewy
na Mauerly Mowi B, nie zdaiąc mocy za Zdrowy Duch S Zrá wszystkie
Swoie pożądności zdarła. Litory Ipsa pręt Czarta Litery Rzeczy rzeczy:

Oppianus.

Oppianus Lenil: o Boczaniach, te gdy czasu rzeźne, na wy[so]
Struktwrze Gniazdo swoie maiąc, postrzegszy ze ich tam W[ą]
ktory się tam [po]d przyłożeniem budynku one[go] tak, iako dla Pastwy upo[d]
odlecialy, tedy im do one[go] Gniazda uchodzić, y Synyć swoie Wąso[w]
rzezne ptaszęta pogrzał, postrzegszy ze one na drugie Lato, przyni[o]
zdy one Robiąckie, Rzeznaiczko y Mieszczańe cudzoziemskie ptas[y]
żdżuchy y ostrym pyszkiem, mocke[go] w Nogy dłuch y prostych, y te zom[o]
rzały ze Gniazdzie ralichy za Stroża y Obrone[m] ptastat Synich g[dy] o[n]
same odlatowały dał Pasterz się czasu rzezne[go] za kaz gdy niebyło Rzeźnika
one[go] Gorobca z nowu iako był zmyślił, upadł do Gniazda one[go] ar tam zn[a]
niczuzdał Pasza one[go], który g[dy] zaraz ostrym pyszkiem mocno Bocian[a]
gnębił, że dziecinne musiał Obwarzenie iako bez pieł Synow Adamo[wy]
Daj przestawował y pozwał. A czynąc Rodziciellu Waszą nie
obwinitał Synow Swoich, ponieważ się nie starała o Obrony Synów swo[ich]
czemu te[go] Wąsza pieł[ęgnacyą] pozwała? Innie[j] nie obwiniała. Że [ich]
że Synowie pozostali ale trudno ich było o to winić ale to winiała
o ktorey ona początku Swiata Obwił. Ale ona Sąpostawa Wąsza
Rodziciella Wasza Prosi ta Swoia zelżeniem z prowadzała
Pelikana, mowiąc Synowie
twarzey Twoi Synowie wzrost swoy tenże zeszli ktory [ich] po
Conclusio Ktory pozwał Synow Twoich Swinił obwinił. Odpowiada.
tak iest Pogańa, ale iako Synowie Pozwał, tak iest Sprawa, do[wo]
Ricsardy się w Maszyć pomieszał Wdawaymy. A że gwiazdy Ja[ko]
morskiey głębokości tak y szczodrobliwości Pan one brać Ryszard
niepamiętanie a rzyłam dać Boże ktorey pomoc zostawić mi[ał]

AMEN.

In Annunciatione Wspaniałe 1682.
6. Aprilis.

# IN NATIVITATE CHRI DNI.

Ps: Aud: Jab: M. A. Transeamus Vg Betlegem et Videamus hoc Verbum quod factum est. Luc: 2do Cap.

Pobożność y Nauka Znaszy mąż y Stary Ludowicus Granatensis Concilio 3tio pisze: iż wdzięk Narodzenia Chrystusowego polecałaby się Kosztowna Perła y nieprzyszłey wielkości perłk na Łonie Matki Boży S. Panny; ktorey à Castello, włoskiego Miasta dnia Byłe dane; A potym iako ta S. Panienka Marya, na oney Perle pozostał się, y był wyryty Obraz Chłopca wkrotcym Nowonarodzonym Chrystus, a podług onym Obrazem była kleszczona, tak świątobliwa Panna, Perły Matka tak wielkiego cudu iest, że ta świątobl. Panienka Ewy była Drzewo Nadzieie Narodzenie Chrystusa Pana Zbawiciela. y iakoby na Łonie swoim wyrosnąć. y pomieścił wkrótce Matka ta Perła do dnia dłuższego wieczne Dominika S. iest Zachowana y ludziom pewnych Klasow była pokazowana, Cirkiey tablicy Seraphickiey Franciszek osobliwym Łaskawem y prawdę nad Inszy ludzie Tayemnice Narodzenia Chrystusowego, tak dalece, iż gdy Słońce wstępowało na Chrystowat Niebieski, maiąc oznaczaiący Wieselac Jasnością Swoią, wszystkie Sublunaria, Dziwnie się wieselił Ktego iż miał mieć Obraz Narodzenia Chrześcijańskiego Panny Perłą na Łonie wyryty. Jako też y w Tamtym prawie

Noc Narodzenia Chrześ. przy ktorey na wielu
Kościołach Zgoła Zgasła Zboża z pułkiem nasz wstawiacy
ozdob Zbożu Zdrowia, y chrześ. Narodzenie Zbawicielowi wdzięczney
za sposobem wyśpiewowały chwałę. ut ref. Alphonsus Salm
ron. Thom. 3. Tract. 34. Kolumien czyn sił Zachęcało tym bardziej
y odweselić mogła S. wdzięczne oko śpiewanie Anyołow iakoby
Pasterzow Nieb chwałę chrześ. Nowo Narodzone wdzięczne wyśpie
wuiących y wszytkiemu Światu weselę y pokoy opowiadaiących S.
Glona in excelsis. Deo Et in terra pax hominibus Nie tak ale Zbożu
iako ludziom applaudowali dla ktorych to Zbawienia chrześ. Pan
narodzić raczył, aby wdzięcznym oyczystym śpiewaniem wielki Narod
ludzkiemu do pospolitego Zaszczytu weselą, Przydaney wie
cud. Stud. Nab. Lecz tym nie co inne chciał pochwalić Bog Ktory sy
to, Że mu to podoba, y ktego he cieszy, kiedy przez Narodzone
Zwalanie Narodzenie Syna swego iednorodzone na świecie świa
wyzwalaniu, tak iakoby wtorcach Nasych miał he Zbawca Narod
y wieczne dobre wnim pokazować. Bo ci pospolu wole się
Znaleść chwalebnieyszemu iako tak Zacne gościa wdomu y sie
powszedn stac się Panem y Zbawcą Syna Bożego wkrotce od Pan
Pierś być gotowy. A przeto aby nas tak wielkie Zgrom
Przypo- pothac mogło Zgromadzmy dnia dzisieyszego wszytkie Duch
wieczy het

nadley ziely y oremi zaloby Ruganii y Heladzig Pogaczeni y osa
dzeni Cudzemy ad do Zeilgera wrzod Pasterzami a obadwu rodzaiow.
Transeamus vsq Bergem et videamus hoc Verbum. Ciebie chwa
Ja Nowonarodzony przez Ze nasi Pasterze. Dawn Ducha Prawdy mowe
do mowienia, a do Cudzoziemcow Ewangelie niepoznawszy Cudzoziemca

Confirmacio

A Ktoz to iest taloway, ktory dnia dzis narodzit sie na swiat? Syn
Boly zwana Ostepiacey. Ktoz ze zdumienia nie bendzie: iz Bog
ktory iest nieprzezyty, nieogarniony, nieurodzony, o to w widomey po
staci ludzkiey Cziela dnia dzis Ostepuie, Jak mielka odstanka
tak mielka odnosi Nieba do Ziemie. co Niebo z Ziemia ma za spol
nowanie? a przeto Deus inclinauit Cælos et descendit m. Psal. 17
Cristy Pan Niebosca a zstapil na Ziemie; zaloby wzial Pan
w Bytnie swoie Assystencz, wzdych Dworzanin Zgromadzit, Jobu
Cziela Syn Boly na Ziemie y tak iest Ziemia Niebu podobna
zaloby co wiecey Glo. Bo gdzie iest Krolestwo tam Krol y
Dworzanie iego gdzie Bog tam y Niebo, Clemens Alexan
drinus Adhortatore ad gentes tak m: Terram mutat in Cælum
Deus agricola etc Vczad nie dziw ze Chrystus Narodzony tym
Chrzcie Cudzoziemcow na Syna Krolestwa Nieb. Nie dziw ze sie
w Krolestwie Katolickim Znayduia tak mielkie Przywileie y Laski

Zgoła Niebieskie, iako to chleb Anielski, Kyloms ss. Angelo
ludźmi spotkiwaey, Chowy y wtadza mieszka nie ludzka y
Anielska, Kapłani Niebieska à mocy nad Anielska moc
consecruiacy y tworzący Pres. Sakramenty, y grzechy
Tuszczuiacy y odpuszczaiacy, Sakramenta ss. à to wszystko
Swiat przyszło za narodzeniem chrystusowym. Oraz mielis
to iest ześć że Nayuyższy Nieba y ziemie Pan, zpuscił się
na ten padół milości dla człowieka aby z nim conuersował
y mieszkał, iaka to Pana dobroć, iaki Honor, y Bogactwa,
iak milicie nam Zgrawnie weselić się Narodzeniem Pańskim kiedy
obaczym chleb on przedziwnego Kapłana, to iest Manne na pu
Sobie Zgrzeszone Nieba, tedy Dziecinom podziwienym Pawoł
(Manhu. co to iest. Exod 16 iakoby rzekł, o iako to dar
iaka potrawa wszanym Niebie od Anielow Zgotowana, à cod
iestesmy abysmy chleba Anielskiego podzywali! Ale to mała
Rzecz iest na przeciwko tym darom ktore my Narodzen
chrześcijańskiego odebrali, Tym Bog wszech. Stał się tym chlebem Anielsk
Coż my iestesmy abysmy tego chleba podzywali? Gdyby
tego chleba widomy obłok Wstąpił do nas Nieba posłany
od Boga, Słusznie mielibysmy się weselić Jego, y miłować
Sobie tak

Sobie tak wielkiego Sędziego y Zakonodawcy Bozkiego, iako Tobias nieznacley ze wszystką Familią swoią, kiedy Wyszedł ze Raphael Anioł do niego z Nieba był posłany, kiedy przednim stanął dziwny Wpadł na Ziemię y przez godzin trzy leżący na Ziemi błogosławił y chwalił Boga Wszechmogącego. Tob. 12 A cod wielkiego, słyszy że Anioł ieden stanął z Nieba, słyszy że sam Bog z Assystencyą swoią Wstąpił do nas? Pogańscy byli Cystrenses ci iednak kiedy obaczyli Pawła i Apoła, iż Wskrzesił chromego dalibóg Zdumiawszy się godnie głos swoy M. Lycaonicè, Dii similes facti hominibus descenderunt ad nos. Bogowie stawszy się podobnymi ludziom Wstąpili do nas, y tak przyszedłszy weszli na ofiarę, y korony przynosili. Act. 14. Zawrzeli się ci iednak na osobnie Apostolskich, dosyć iednak pokalicia nam iako rzkomiec mamy kiedy Bóg stawszy się nam podobnym przyszedł do nas na Swiat. Dziwować się iednak y Zdumiewać się tak wielkiemu dobrodzieystwu Bozkiemu mamy, mamy mu błogosławić, dzięki czynić oddawać serca swoie, y ze wszystkiego serca swego zwychwalaiąc weselić się, à tak wielkim Nabożeństwem ten dar Niebieski, którego się Zdumiewaią Angeli przyimić.

Do kogoś przyszedł y dla kogo? Do nas y dla nas ludzi, maiący oko słuszny, przyrodzony Zawrzeć Twarzy, ktoż chciał powtore dalekie barzey Zdumiewać się będzie z Dawidem Ps. Quid est homo quod memor es eius aut filius hominis quia visitas eum. Psal. 8. et Job. cap 7. quid est homo quia magnificas eum aut apponis contra eum cor tuum? Visitas eum diluculo.

Od tedy Zapsky chyna Zerechrus Pan wpot tymy y oputnovy Kian
Dlie radzyl? aby pokazat ik nasop clas niepokornosc dobrych Xtyanow
na swiecie byla, wielka Cma wzbuzale Zwothay y Nabozenstwa
Quellue ciemnosci y Niewiadomosci, Cgma byla napelnona Bałwo
Zabobonami Poganskymi, y rozmaitemi zwyczeyami. Przysiedl
tedy chmu P. aby ze wsly slie Poganskie ciemnosci wypedzat, zabo
to opisal Jan 8r. Cap. 9. m Habitantibus in regione Umbre mort
lucx orta est eis. Kie tak di Bog Nolecs obchodzi Cnami wsly
mi zaho swiat, ktory Niepzyiacielem swym, abo tym ktorzy na Bo
Wzyscli nie dzyat Zadney Zaski pokalowac, nie Chtuie wiecznej
nad nim ani go eliberowac chce, gdyz gm Zaszle kazdy swoiey
pomsci che Xtuie, mamy tego Zpod: Mauritius Imperator
dowiadczywszy Zolnierzow swoich, ktorymi Nojowat przeciw Hagarenow
Ze wielkie pod nim krzywali Zdrady, zdrowszy ich Niepozytek Cgstw
Podat ich 12000 Niepzyiacielowi, a potym Zadnego Cmich Niechc
Cmiejszey wybawic albo oszczedzic, lubo Niepzyiaciel onych Zd
mate pokazde przedawac chciat. Zadnego otrobe gg a potym pu
ale ich wolat pod dai pod mecz Niepzyiacielski Victor. Cuspinian
A chmu P. Bog, lubo go tak ciezko obrazamy, przeciedzrah Zap
miszcly ie, nechtiec wszytkie one skarby Nieb. ale siebie Cam
podat na Okup Zaras aby nas zmiethey Niewoley Szatanskiey

Wybawic

my bawel. Ktoż prosty takowey zabawności y dobroci my dawne
że bendzie mogł, y Ano nie bendzie wyebrałat tak dobrze Pana
Jakim sposobem przyszedł na świat podług nas, przyszedł wszelkie tudź
ssie, wszelę podległaiącym wszelkiey ciepliwości, podług śmierci,
bolesnym, y wszelkiemu strapieniu, Zimnu, Głodu albo gorącemu
słońcu, głodu, pragnieniu, etc Jeżeli nie mogł chrześ Jezus przyść
do nas w tyle podłym na się, takie sprzeczności sobie Anyołi, te
drugie passiones nie podległaiące, Ale nietylko też wiele passibili etc
przyszedł, aby sprobował miłosierdzia naszey, y nad nami się ulitował
y aby mogł swami doświadczonej umieć nas. Ano przyszedł
wszelę małżonym, wodził się nieuważającym: tako inne ludzie rodzą się,
chodzą y temu dziwować nie bendzie? Mogł ale na się darać wtąc
tako dostojnie? Mogła, tako Adam od Boga what stworzone.
ale bardzey mu się podobało człeczki małużone, Mężczyzna dla się
aby we wszystkim swoim ludzkim był podobny swoiey braciey żonie,
y tak aby nas miłey do miłości swoiey pociągnął, aby żaden dla
bialni całkiey nie wziął od nie. Mężczy aby sprawę dziś nasze
odzierżstwa radować podał, ztąd się cierpiąc posłuszny będąc
y dopuszczaiąc się ludzkim rzeczom, miał nas inaczy kochować
y radować. Ano Przyszedł uwłostnić ciało na dziwadzieny nie
maiąc Pałacu żadnego wtaini między bydłęty, nie maiąc kosztownej
całkiey tako śmiertne kołebki wełnie leży, tako tedy wodzy nie

maiacz wiele Gyroscopow, ktorzy sluchy do melu potrzeby y Wyrzania daly wraig
Kotły miasto ptaszka, Zaczy miasto zdobia, pniala miasto Astu, tak
tes Obaw N narodzinsky sie w Bostwie Zakyna Stayrie chiarto Domu, mia
sto Zdla Woltowne Otobu, Sana Miatto Lobercow y bogatych Kup
lerow, chcac abyssy do Nauczyla porwany dlate Zobie na swiecie nay
wyssze miejsce obrac.

A powod chrb Pordysiedli na swiat? Quem in finem venit? nie dla
swoiey iakiey nygody, niedlate aby sie odrodz. potrzebowal, gdyz stap
wbie est Bostwenay, inni Antiochi Panowie Monarchowie przy ch
dla nate y owe mieysca, aby Tributa y dariny na poddanych s
swoich stanowili, nakladali. Nie tak Xtus Deus. ale factus est
Principatus super humerum eius Isai Cap. 9. Niepodzyt
Panstwa swoie na karkach naszych, nie na Poddanych swoich, ale
y ordynem na grzbiet swoy wziat wszystkie ciężary nasze y kar
nie które nam należały. Ido venit aby nam Nowy powiadek y Gyroz
Zycia chrześciańskie opisał, y na Sobie samym naprzod nam na Exe
plarzu pokazał dlate Isai Pr. Pan powiedział Cap. 9. Imie ma
racie de Narodzie złamy Krzesz Gyna Zbawie go nam. Pater futuri Sza
Oycem przyszłe melu, dla tego ich Chrześciaństwo nowych zakonow ludzi
miat/nauczyc Swiatobliwe Zycia y Nowe Gyroby miat im
postanowic, Cytuie wKs. J. J. Rey Cap 18.

Jonathas

Jonathas był Synem Królewskim, chcąc pokazać miłość przeciwko
Dawidowi Pasterzowi, wstrzymuje Krochat bitwę ogłasza Siebie swoiego
z Sukienic y wszystkie odzienia, aż do Miecza Łuku y Baydanka,
Pasterz tylko był Dawid y Pasterskiemi przyodziany Szatami, y
dla tego nie chciała się bydź mierna dosyć przyiąć broni do Pasterza Pokle-
gał aby się stroiwszy y obyć się Orężem; Jonathas ogłasza się zdatnieyszego
y godniejszego mnie Dawida, aby był iako drugi Jonathas.
Boże wstawienie Wybrańca Syna Bożego Nauczenia Ludzkiego ogłasza Siebie
za drugiego Królewicza Chwały swoiey, Chrzest Siebie odzienie za do Krola-
le Ciało wstawa, A Duch Święty Stoła Odzienie Łaski, dał mu odzienie
cnot swoich, datowa Miecz Słowa Bożego, dał mu Łuk modlitwy, przez
który by odbywał wszystko co Siebie, Nadewszystkim Łuk w ręku Maią
y Chwały Zbawiciela y Chwały swoiey Siebie y Cyclystego Kościoła, dał
Oblubieńcowi. A ktoż przymusiet Jonasza aby Siebie Zawołał y ogłosił
a przyodział y Obrał Dawida, Nie innego tylko miłość, Ciego Krochat
Rano Chrzeście y duszę swoią. Boże Syn Boży Wcielony przymuszała go mi-
łość wiara illud Apostoł 2. Corynth. Cap 12 Caritas Christi instigat nos
Ciegiński. Czemu Chrześcianie Wiarą się Bogu Duszę Ciało
miłość? Nie potrzebuie nic ciey od nas, tylko abyśmy go Wzaimnie
miłowali, Obrał Dawid cały Poniewierz Jonasza, Ale ciego go wzaimnie mi
łował, tak dalece że gdy się Zbroią rozstawali, obadwaj płakali, Dawid
autem amplius. 1. Reg Cap 20. y ono Krochalnie tak miłowali swoią
chował że cześć y po Śmierci nigdy go nie przestał wspominać, Daby my dzisiaj
wyrzucili na Oczach Naszych Chrześcianie Chrystusowe Jonasza Chrystusowego
y miłość gotowość, Nieby ta miłość y panicie Bendzie Rano pewna droga miłości Boże Amen

# W DZIEŃ S. STEPHANA.

M: Stum Aut. Sab. Persequimini de Ciuitate in Ciuitatem Dl Veni
Exordi um. et Super Vos omnis Sanguis iustus. Matth 23 Cap.

Słyszeliśmy dnia wczorayszego wesołe spiewaiacych Anielow y weselacych się
Narodzenia Chrystusowego; co tego za przyczyną Stus. Nab. dyli podobno ta
że tes y dla Anielow Narodził się Chrystus Pan aby ich odkupił? Zadnym spo
sobem; dane Gorzewsko temu rzeką Ctowiek Doct Greg. S. ieśliże in
Job Cap 38 te słowa: Angeli electi Incarnationis Mysterio redempti
non sunt; Anielskie wybrani przez w Chrystusie Chrystusowe miedzy odkupieni
Czemuż że tedy weselą Narodzeniu Chrystusowemu? dane przez tym że Pan mieli
Doctor Greg S. Hom 21 in Euang. iż nagle weselenasza Dworzanie, te
z czym ieść weselem, z Dworzanstwa Stwa nas zewsząd ad celestia regna
Inuitorum implenit. ad nas rewocuiąc do chwały onegdaj, onych Ludzi na
petrus z Kalwaryiskiej ziemi weselili Pana że nas wyprowadzi z ziemi
Egipskiej, y podobnemi słowy mnie mieli, wedle czego Anioł Chrystusowych
wych. Matth 22 Erunt Sicut Angeli Dei in celo. Bedą podobni
mi Anielom w niebie, Jakoż nayprzod we wsi Betlej Narodzenie Pana
czyt Diecezyalny Solennizant Stefanaj S. Ktory nayprzod Chrystusowym Sakramentem
Chrystusowym Sendzeli, y dla Chrystusowego, wielkiego Pana Egipskiego Zabo
ia mieć potrzebą na Stwie Anielskiej, iakoby Sendzeli, maiący się
przemocno do Społeczności Anielow Nieba Swiata. Pielna Charlo
wa iest prawie Dnia, kiedy cnoty postępuią y Panu Bogu służą
Dniu: takie iest Dnia Stefanowego: albowiem po Grzechu, albo przeciw
Koronę Cnoty

Korone Trudy, y słusznie to przystoi Sukcessorom S. dostaią od P. Boga W. przeyrzany iest Testament nayprzewrotszy Lucyfer thy obłudnie; tako też y Krol S. dla nieprzyiaznie odmieniony iest Jezus; w miast dobrze wszystek lud. Stawsi chądożerą Athenione tyrańskie Edama miel. a Rebie za Cuydaią, że kiedy miel. kogo na gardło dadzą, tedy Lauri. ce nakrytych Lektikami oni Cesiadali, Limanich y Arapski Armą bydlęcą, to iest Kapłoń iakiego iako Swiadczy Tigon apud Caussen. lib. 2 simb. Cap. 20 dla tego aby Lektikami nie dzielił, że iedzieli kogoś miel. nie Prawnie y nie słusznie na Smierć odsądzili, że tak mieli być? Abramanini iako to Zanice na Litorycz kładli. Samemu gnuś mu Poganstwu Camillą y cyllą Rzeź Edato nie bydź miastnie kogo winowac, dalekie bardziey dosadzać Smierć Edalać. Bóg furat odpomie dłą Cydowi, krolą Błogosławionego Sukcessora, bez żadney prawa y porządku prawnego, nie postrzegnąwszy go żadnym Swiadectwem, ale tylko obrusłymi dłe na nie wyrzuceni Zgromadzenia swe y Kamienmi ukamienowali. Jak. Rebie samych ta Lenia nie winna nie Madali? y Jak. dato baranią na Krzyż Jacagli? Ale gdy mi Chrystus Cydowey Lektikie, co takowe odsunął Sukcesora S. że swego ani prawnie postrzegnąwszy, a nie odsądzonego, tak słusznej Smierci Kharał. Nie gotałac ani rozkazu tylko sam Chrystus, nienawiścią, powszechną Sukcessorom S. Ale tedy Katolikowie Zwaś, mutki by dobrzeni pilnuią Prawa Kto porzuca Sukcesora S. Piotra y wiarę ani rzadną, ale wiele, krzyż Chrystowa tenalnego Lub gdzie Katolikowie dzi etc.

Pierwsza Przyczyna S. Szczepan Swiadectwo mowi tych ludzi dla tego ze Vtiam. Veritatem Iudeis dicit et lapidabus est. Stawili tedy przeciwko Szczepanowi S. nastych fałszywych świadkow, ktorzy świadczyli przeciwko niemu ze powiedział, ze Chrus ma wywrocic miejsce S. tudzo kosciol, tudzo Mojżesz Niewzruszenie, także Prawo Mojżeszowi podane ma zgasnąc mowi Actor. 6 Cap. Ale była prawda w takiey rzeczy, bo Chrystus y kosciol ich wywrocone iest, y Mojżeszowe prawo w Ewangelią odmienione iest; Fałszywe tedy świadectwa przeciw Szczepanowi S. ze on powiedział na Chrystusa P. ze ma wywrocic kosciol, gdyż to Chrystus P. sam powiedział ze to mieli odwrocic Poganie, a nie Szczepan S. y ze nie ma to odmienić Prawo Mojżeszowe, ktore Chrystus Pan nie reformował, ale wypełnił mowiąc gniewali się tedy ludzie y bardzo na niego szkrzeli, ze im to niesłusznie ich Szczepan S. opowiadał. Ale Smutnych tedy opowiadanie, albo raczey prawdziwe zdanie, iako nie ktory dawnych Philosophow pod: Ex tribus pulcherrimis Matribus, tres deformissimos filios generari: ex pace, otium, ex Amicitia Contemptum, ex Veritate Odium. Ze Mowi Prodkowych matek, trzey bardzo nieurodziwi po Synowi Vrodzili się Synowie: z Pokoiu Próżnowanie, z Przyiaźni Pogardzenie y Contempt Prawdy Nienawiść. Mamy też piękny Wiersznik o Achabie Xiędzu. 3. Reg. Cap 22. Achab Krol chcąc nie wymiernie zabroniła na Woynie powodzić, radził się mieli fałszywych Prorokow

Ktorych było

Ktoryes był, chciał sterecz Jeł, Samo tylko Michałassa Prorka
prawdziwe postponował niemogł że go Ach to dzieie. Nam go wsze
nasicili mocni pom Bóg y grzesznik Jeł na Michałassa Prorka, bo mi
nie Libre, wesołe nie Rozumie, tylko wszystko Jesoly tu wszyst-
kie: Odi eum quia non Prophetat mihi bonum sed malum 3
Reg C. 22 A cało słuszności Królowi że mu prawdę opowie co he Bóg
Jrai miało, Ale gdzieś na Jeruzalym z stoła rzekł Prorok Achab
Michałassa Pr'alus ma he powiedziało, że mu Pr' nieprzod co mu sie
podobało Krzesz Królowi powie: Ascende et vade porrgere, et habet
eam (Ramoth Galaad Urbem) Dominus in manibus Regis. idź
powiedz: Szczęście na Wojnie ich dobrze że wszytko powiodło bendzie, poda
nie tu ze Bóg W. Ramoth z Galaad chciał, ale Jeden opatrzne
rozumiało, żaluby Pr' Pan' Jeli: chciał abym z niego prawdę
dał, ale to co sie Jemu podoba, co iest mu tego, a Ja z to powiedz,
ale Jeden z Prorokow Pr' aby prawdę powiedział Królowi
iako rzekł że go miał bodzieść y miedzy nie zginąć. Bardzie
to nie podobało Królowi, y dał to Pr' Pan' Jeli wzgebę, y w
Jedno nie gdzie do mędzenia, y trzymał tak długo aby upo
koiu swoiey wojny powrócił, ale tam iako mu Pr' powiedział
y tak dusił y żywot miedzy sraicił, czego mogły być y to
gdyby był prawdy słuchał, Zatym Opowieść Nowa y Pro
rocka Scepana S. Barlo Cały z dom przyszłe. iako Comencie idzie,

dla tę tos kamienie odebrał, miasto Łaki y podniebrania Labicy,
Namięnowany dostał, tamże Leranix podległą Kalodzieie, krory
Kostnym goleniom, albo na Sprzedni albo na Imborie Kradnąc
oprawiedaią Smerc miedną y mekki pieklielne Kotore ukchaią
regkami że na nich iako kamieniami strzemi krudzą. etc.

Druga Sybylyna. Te Sclepan S. Strzpował Zydow, iż Zdrayczami y
Taboycami chrá Pá byli, y niedachowali Prawa albo Zakonu, krory Trzech
Angielskich odebrali; ideo lapidatus est. Pol. Widząc Sclepan S. ich niewiernie
niedowiarstwo, y nienawiść przeciwko chrá Panu, porzał do nich mowiąc:
Dura Cervice et incircumcisis cordibus Semper vos Spu Sancto resistitis
sicut et Prés vri. Wy cestestnie Ozyczami y Taboycami chrá Pana, boznie
odebrali Prawo wdyspotkey Angielskiey á nieprzestrzegalnie go. Słuchaiąc
tedy tę Zydowie, Dissecabantur cordibus et stridebant dentibus in
eum m: Psl. S. Actor. 7. mowi Sc gniewali, y Zgrzytali Zębami na
Sclepana S. A tos Mecleństwa Sclepana S. porzykyna. Chad Aug
S. Serm. S. de hoc festo ait: Eia Stephane dic aliquid de inexcusabi
lis Cordibus, et mortenis lapidibus: Sclepanie S. Strzpcy y
Ko Zydow Twe dowarstwa Zatwardziałe sercy, Kamięnowate
powiedaią Naturalistowie że cestkedno Smerkie niektore Alban, krore
Tolę na Myckaymym Grzebiem Roti wzbu, Taboznymi Zwierzami by
Kotkimi Zydowie, krorych Pslu iako skoro stowa Sclepana S. dosłu
chali zaraz zakrzy

Zaraz zabroby Rolei byty pełne, gorzkim Kapały przeciw Szczęsnowi S. w Obrzędzie.

Przeciwna Przyczyna obyczaiamy y życiem Swiatobliwym być dalekie rodzy od Nieprzyiaciół swoich, nie być im podobnym: Etad Nienawiści przyczyna, albo raczey podobieństwo przyczyna miłości y kochania się z siebie, zaczey tak niepodobieństwo przyczyna iest Nienawiści a nie kochania, Aug. Eccl. Cap. 33. ad Contra malum bonum est, contra enorem vita, sic et contra Virum iustum peccator. Pol. Czyd Esau nienawidział Jakoba, że on był gruby Włosmaty niedrodzony, Jakob zaś był pięknego ciała y pięknej Urody, prześladował go zawdy Esau, Atoli wolał Jakob niemiał w Nienawiści Esawego, bo ci ludzie mają w nienawiści przeciwnego dobrych, Ludzie zaś dobrzy nie spotrzegaią się tego, Cambises król Perski Tabit Brata swoiego Smerdę, nie dla złego iego nie dla Swolactwey krolestwa gdyż mu się brat zniewolnym niespodziewał być tu mowe wolnym potrzebny, ale dla Urody Cudzoty, Na ciągnął tedy król Caldeyski Lud Zapomniawszy miłości Przeszłych krew polewał Vt refert Herodot lib. 2.

Caius Caligula Cesarz, iż sam barzo nie Urodziwy był, wolnym Urodziwym był Zazdrosnym, na nich się gniewał, tak dalece że kto długo czesanego nad innych Urodzenie Jego dla Cudzoty Ulicie kazał Ostrym Sprzętem rzezione:

W Epheźie Hermodorum miasta wygnali, dla tego żyli że obyczaiami y cnotą wolnym innym przechodził Mieszczany Vt refert Franciscus Lorens lib. de Instit. Reip.

Zbiegd ieżeli chcemy miedzy przyczyny dla cło Cy dowie Sołopana S.
& Miasta wyrzucili, y kamieniami rabli Zaras tatwo he dowy che le mie
dla cło inne tylko że był plenus fortitudine pełen mocy Nieboskiey
od Cyhuia (to prawie) wstępnie biegłym oporotrat się y onych dalekich
madrości przekleci, Wody te był bardzo wspaniałey, twarzy całkiem
Angielskiey, która była nie taką zasłoną Nieb przyoddobrona, obychaią
tey y Cnot prawie Angielskiey był Nieznośny Cy dowie na nie pasłu
gdyż ich nie wtym tum przechodził. Ergo exaudiat Stephanus et no
natur Pol.

Ete Sołopan S. widział chrá Pana za się pasłacego za oney niepo
wrotney Cy dowskiey gnewaiącego się. Widział Nieb otwarty &
Co gdy od niego usłyszeli te słowa: Video Jesum stantem à dextris
Dei Pol. Video Cłos apertos Pol. wołaiąc łacińskim głosem
y drugim słowiańskim że na nie, całemi naymocniey się skutecznie
sieli, Zapomniawszy wszelkiego postanku prawa myślili Sołopana
na śmierć Kiato y tampo skamienowali, Co Zwiastuie Greg.
Niseenus Orat de S. Stephano tak m: O iniustam audientium sen
tentiam! quoniam Jesus mutabit leges Sapiedcher Stephang Pol
Cłod mocni przyczyny etc. Rabli Kamień etc. Jeżeli tedy y my pragniemy
oney Nieby S. W. y społeczności z tym Pł. Victory że od tego mieliśmy
Angielskich przyczyny daiże się Chrystusowi, Cłu wdy ciepliwe dusze
a tak przychylmy do oney miedzy Sołopanowey, gdzie radkal Pol

# DE SANCTO IOANNE EVANGELISTA.

℣. S. Auth. Fab. Recubuit in Cœna Super pectus eius. Joan. 21 cap.

Niedziecky powiada Slusnie Chrys. Pan w Ewang. S. przymowal ze do kłosky Zgromadzaiacey Kurdlatka pod skrzydła swoie, widzimy ati, że nie tylko ciznac ze Kurdlęta g. skrzydłami swemi okrywa, ale ie y na grzbiecie swoim z godnymi zaiac ochotnie daie, Jakim sposobem chrys. Pan S. nie tylko przy ostatniey meidzy swoiey mile z Uczniami swoimi spoltnie nie tylko ich łaimi y cieszy, ale ieden z nich to iest Jana S. Ewang na piersiach swoich odpoczywac y mile czas y prace polewala, Wielkie to Jana S. szczescie, wielki Dobrodziey stwo otrzymuie Boskie zdanie y sam mistrz ze [illegible] to iest Jana osobliwey łaski a miłości Boskiey, takiey uczuł S. Jan S. ostr. sposobem chce odkładac y wyrozumiec Jana S. Ewang. gdy tak pisze ten: Valde honorandus est beatus Joannes qui supra pectus Dni in cœna recubuit: Wielka zaiste łaska Boska, y godnosc Jana S. Ewangelisty, gdzie czytasz Jan S. Krzciciel swego wychwalaiąc Jn. S. tak o nim wiesci swoim uczonym mowi Iterus homo mittitur: Ida zgotowanie drogi Pana M. tak wielkiego człowieka postano, iż na wszy dzy na świecie nigdy nie był. Zatim y sam prawdziwy Pan, prawda swiadectwo daie: Non surrexit maior Joanne Baptista: Interpretor Mulierum;

à poleca ten nie tylko nie śmiał się dotykać ciała Zbaw., ale też
powiedział: Non sum dignus solvere corrigiam calceamenti eius
takież y Chrystusowi, kiedy obuwia brzeh gorzący, gwoździ zbawie
Złodzie ukrzyżowany, bliżej przystąpił. A Jan S. Ewangelista
stylizmy na samych piersiach Zbawicielowych spoczywał y mile
śpiewa słowa się mieli. Doktor wielki S. Aug. Tract. 124. in Joann
m: Quod autem maius dare potuit Jesus ergo Joannem suis discip
onis iudicium, quam ut homo cum advenit fonte sepulchi sui fou
tanes salutis solus tamen discubuerit super pectus ipsius salvato
Nieinogli m: pom Dość Bóg W. miłości swoiey Zbawi. przeciwko
Janowi S. okazać, iako się [illegible] dmuchaniem Ducha
m. V. spotrzebiam służeni, był wszystkim tak mieliey Zagrzm
Zbaw. ludzkie; sam zednak odpoczywał na piersiach Pana Zbaw
Gdzieście Wasz kolwiek Cyrystyany y za tobie bydź tak Solym
abym mógł na Persiach Zbaw. moie spoczywać. Non admittur ni
hil facultas molest do te. pphte. Katerakolwiek nasz Zbawicie
Ktorym sposobami. krzyżemi słowy etc.

Confirmat

Zapisał odpoczywaią na Persiach Zbaw. ci ludzie, którzy dobr
y dostatecznie rozmaitych Cnnościami serce polecaią się Pan
gu przed Zal za grzechy y Miłością maiąc ten spac. Bo Jon
est Frater mortis; Syn iest to Brat śmierci; iako się to
nieprzy[illegible]

niepryiaciela, iż nieiakowy iego pracy, á iuż mocy niepowtarzaią, do tego Bractwa swoiemi Sydelistrami y Radami, barkey Cnyklo Otomella exercitacyą y podwodzie do tey mocy telące y prawiące nikogo czasu imie. Dla tego potrzeba abysmy w Cnotę Zakonu iakiego Professionu iakiey albo obrzędu Zakupiali. Iako obłędny y nimiecki, albo wtorzey iakiey, ostrożney sią y dostatniey sią Strzedz na gewrze mey sią Zawodzy, aby Zdradą iakąś do Niepsł nie byli poimani, bo gdyby opatrzności y pilney Straży nie mieli pewnie by Cyrkuł rąk Nieprzyiacielskich nie wzięli; Nam wszystkim nasza Swiecie Cyiacyą iest na Zdradzie Smierc na Cstratt Obłędnego iakiego chytrego, który nieprzodziewanie na nas przypada, á Bóg daleko barkey Krzyż przeklęty, dla tego nas Pan Bóg napomina abysmy byli czasu ostrożnymi y pilnymi, Vigilate itaq; quia nescitis diem neq; hora. y Apost. Pán ad Ephes. 4. Kto nas ocuchać do poznania Boga, żeby cie nas iakim grzechu Smiertelnym nie zapadła, A przetoż chcąc abysmy Zamek Serca y Skarnienia naszego byt bezpieczny, Zawsze pilni mamy w Imadze Swey Zapadać, y Castrzyć, Zwotuiemy na Straż Zołnierza nadyeb, to iest Kolumnę Pomocy y Woley, Sadźmy Cnoty Zamysł, Zatłuczmy za grzechy, Stanowmy poprawę, prożny odpuszczenia, Zadaimy Bożkey pomocy Oddaimy się posłuszeństwo

chad y W Pałacu Cesarskim bendacy Jan S. nie bał się.
Przed czas S. że do tego dworu nie uciekał się nie storował woley
swoiey, ale mieczem de tam swoim przystał w: Bo nie paratus ni ieiunat
in carcerem et in mortem ire; dla tego w mieście był bracha
tak dalece iż gdy się bał do tego, że się zaprzał Chrystusa swego.
A tako się na P. Boga spuścił, nigdy go nie opuścił.

Jak Vrbanus S. Eduardus Król Angielski, wielki kochanek Jana S.go ten
akt gdy przeciwko temu Danicy król woyne podniosł, y iuż chcąc go dwo
iodrac Xiążęcia wysłał, wtedy Jan wziął at, aż Eduardus S
vi Sirum Dei te proiicit, położył wszystkę nadzieię w Bogu stałe,
poszedł zaraz do Kościoła S.go na Modlitwę Chrześc.ą Słuchał
wdzięczney Nabożeństwa, a podczas podniesienia Przenayświętszey
rozmiał się; gdy tedy pytany Duńczyk by przyczyny to się stało. odpo
iedział widział Danicy Króla, gdy z Dubasa wtedy wyrządzał, ma
iąc do Anglicy, na wielką Klęskę morze idąc; iż między Dubasa
Łodzi wpadł w Morze y zatopił się, Rzeczoną y królestwo morze An-
gielskie, nie obawiaiąc się iuż Król Danicy bezpieczne y wesołe
bendzie; Sur. S. Jan.

Co tu rzecze o Błogosławionym Egidiuszu Bracie S. Franciszka
ten czasu iednego bendąc mocno głodny postem, a mięsa nie
by się był pożywił, miasto Obiadu położył się pod iednym Drzewem
pragnący; aby miasto pokarmu Ciała Duszy mógł pożyć ad Nie
spodziewanie ochnąwszy obaczył chleb przy Głowie swoiey po
dobny, który bez wątpienia od Anyoła był zgotowany. W parce

in eius Vita. 23 April. apud Surium.

Zto Ktorzy do Przen Sakramentu nabożnie przystępuią; y Zakroczy
mile z Czeń P.ę z Chleba Anielskie. Przyął Jan S. Euang. wąt
przedtym ciało przen Chrze, w krtań swoie aż przyiawszy Zarał na
pierś Chrze Opaśa, żaloby od miłości Chroby zakończyć: według orzy
słow Oblubienice Cdrey; Introduxit me in Cellam Vinariam; fulcite
me floribus, Stipate me malis quia amore langueo Cant. Zdo
A biako po pobraniu Naturalnym drestwy ciała, pożytecznie iest odpo
czynąć dla przestałego Utrawienia, daleko barkiey po stole nad
przyrodzonym, to iest po przyięciu Przen Sakramentu pożytecznie iest
rozmyślanie nabożne y dłuższe Zdrał niżli dany. Nie
ze Pogłoski y mądrych ludzi, za gruby y niepostrzeżony rzkł mieli
to, gdyby kto gorzki żołc Psenicy, gdy mielce do kiełc przyszłe
Zarał po cheżlic opuścił, y ocznic odszedł, albo go nabyć
domu połknął, Jako Judasz nieuchronny Judasz, ktory przyiawszy
ciało Chrze, bendąc na tak wspaniałym Bankiecie Zarał od
insalutate hospite odszedł, niepodziękowawszy Gospodarzowi to
iest Chrzu Duchał miłość odnowę y tak na wieki Zginął, ale gdy
byt nie odszedł à stow Chrzcy Strzegł, możeby był nie Zginął
To że Zdadzą słynie talenty wszytcy ktorzy przyiawszy Prze
Sakrament Zarał Duszczętą wyżdżą, żadney nie dyżyniwszy
rozlicżey, żadne podziękowania.

4to Skoro Sakramentami S. do Zbaw. Należącymi bendziesz opatrzony etc. Swiata schodzą: Slyszał Jan S. Euang. na oney ostatney o przyszłey Sprawie Pańskiey do Smierci, o nastepuiącey na Apostoł Niebespieszeństwach y Prześladowaniach: Slyszał Chrystus m: Cui non sit (gladium) Vendat tunicam suam emat sibi gladium. Luc. 22 Jgo za dla nastepuiące prześladowania na gorze Oliwney, ktore tak nie Dobrze były, że po ludzku m: to iest według Zdania ludzkiego Niepotrzebney wielki Szkody były, A cóż może być za mysl Dobrego nastepuiącey Smierci? Jakiż tam za ten czas Niebezpieczeństwa, ach Siedlca biada, jakie męki?
A cóż na ten czas Mowić na Tymie? Ecce duo gladii hic: Potym że na Dnie Chrystus przed swoią Sprawą przed Pasyią Swą Sakramentu y innych Sakramentow Naleźących do Zbaw. swoiey. Tedy Bog widzi. miał wyprowadzić lud z dom Izraelskiey z Egipskiey do Ziemi Obiecanej; tedy wyszło widzisz z domu swego, radzą Ci ażeby z domu Barania Niepokalanego, z pieczy Duchowney Pasterza do Ogrodu, stoiący z Winnicy Cudzey wyszli, à to dlatego ich były Sprawy Swoiey z Ziemi wtedy daleką drogą; A gdzież może być dalsza droga? Jakiż tego Żywota dłuższego przeniesienia do onego wiecznego? iest to droga bardzo daleka, Duszy potrzeba ie potrzebie, Polecta S. opatrzyć Sakramentami S. Chrześciań Ostatnemi.

Jednak zgrzeszę chyby wąs pękaty, nalistatt Pharaona drogiego
mielom do te° przestrzegał, y od Ewangielnego prządzenia ne
na śmierć, rodzaiskai dostrobami odwodzi. Aprzia przed Polycarpi
aby mnie czas nie dawała drac Kapłanowi kiedy potrzeba ad mene
którey tedy dziwny ządze przykład Pater Georg. Hengelius. temi
słowy: Erat eo tempore Basileæ in Alsatia Reverendus Dominus
Familiæ Patris, który czy był był Basileæ zostawiony. to iest Patris
po obiedzie drożdżowym Polskim przechyrzeć się. Gdy dania rożne
od Stoła, po obiedzie do Polskiego Zgar dobrych dwie, Zalat tam stoi
lieb Wina, kilky stalony na stole postawi, aby ochrzciły się
tygodzone drugim stoły postawił, by Pragnienie zgasił, był to Dz
dzay u niego codzienny, tam niemiecka ucia go tam myśl napadła o
niebożątku Te drugie niemogły, y gdy tak sobie rozmyśla, poydzy na
kielich na stole mnogim napełniony stoiący, ale że dobrowolnie, lubo
go nikt nie dotknął, y nie trunk, wzgardł na dnie, y rzuc
że po stole rozlał. Przestraszony nieuważaną przypadłym Zgr
rozdanie bożkiem na długach swoich; przypadną pytaią że co
by chciał, który dotąd prawie od strachu ex przypadku onym op
ralis że strata, y przydaie Panu, iż ucisk ten kielichu kilky ostatnim
tak Zgrzeszę mniał że chrzcić, y dusza nalistatt rzuca w Ogień
P. potępiąc się, Cieszą go oni Towarzysze, radzą aby zaku
Melancholicznie

Melancholiczne y smutne myśli od siebie oddalić, pocieszaią te
wszystkie chwile była, y chcąc one myśl od nie° oddalić przed
siebie stawszy odwrócił y mimo starli, inny na ich miejsce
napełniony także winem postawiwszy one° ci stać odeszli. Jednak
mimo przecię smutna myśl nie° nie odeszła, A ktoż nie mowi? Słyszy
wine wszelkiego stworzenia pocztwu, tak prostha ziemia nie przydaie
ziarna temu siłu kiedy stracimy, y zbiorem swym wdzięczny wszystkim
ten dzień dał nam Bog nastąpiwszy śmierci naszey, wszelkie kiedy
dawało, iż ich przez śmiercią napomnianą, y tak sobie poczęli myśleć
y wmawiaiąc Panu swoiemu dobrowolnie, na które stoiąc y
upadł sie; Niebyła wielka dla tym następnie na nie boiąc? Gdy
Sługom swoiem, Pany, wzięciu aby przywrócano do niego Cesarska
dusze iego, Jeżeli ich dzień dokonania żywota ie, prze aby niepiękne
minęli? Boga przed nie° Pannę maią barziey aniżeli tym
przysługiwania Pana bendąc Cesarstwa obiecuie przywrócić Kapłanom,
ale przecię napomina chcąc aby się nie kurbowali aby Panu nie
uwierzyli y Panu swoiemu dobrze opatrzywszy aby gdzie upada
ny nieby postawnie, mowę by dla mgła swe° y mnie marne
zalues wzumieiąc pokapłana nie powyta, Panu upadł sie y za
swoi siebie dworzenie ich całe o śmierci swoiey powszechnie
Cwoławszy Sługow y Pany prze dla Boga aby mu po śpiesznie
przed mowi Panu stad mąż y wroc nie° niepokoiła mi go

na gor Inowazim kraine, ale przeuz oczm dlugo vczedł, po spowe
dnika niepostali, a z Hlow podnie, bedrag, poczne stahec y
slunic, dopiero Earla przyta nayny bornieyshe lesne y Celadn
ka Sprawnego po Spomednika a dely talio nayprzedey prhy by
Ale cialo tacpane da Sprawy Boga wsleuz Hwtay cie Lubo nie
dalelio barsh bysto tacha c, Hely na zyhot Celadnik, a malusz
sim Lasczka vblasht ze przez noc cala obachy le y mie lubo
barlo matego myiechac kuemogt, a tez o patrony Hinat, y
tak spomednik rano prhy bywsly rad Vmartego lastat, y mych
Domowy ich nardellaikey ch ze dla ich Nieb baszwa y nied marthwa
Pan bez Sakramentow H bez pomocy duchne Vk Swiath vczyn
godne ze obrzad. Tam Bogwsleuz ohym nie. Hworego Sudiecz
Abissus multa, W hysey tahim Habem nadzieyny ma rozwazmy tak
Hardy ialio tez Nkodh ani mieny luzo dnas wprzod Smierc Nie
vzyta Hirudy, Wsdlecz do thy chtaney a Zpytay cie ze tam
Hoore ze tez Hlebow pierwey przhiesz chyli to co pierwey y da
wney Zrobione rzecz chyli to co nayostatku. Haty emart wp
dpowiedzą nie umyslilo to Hoore nayprzerwey na Swym Pradnie
lubo dawney sle, lubo teraz ney sle. Athuesz sie bez Radne bratu
Jak he wasnie Inami dhcze. A dpowiedz he za wstawu nieb bahy my
O cialo gdy Zaczernię my mylce he twarzmy wshyska Radhcie

w Lechar

á o dusz ſą ktora tycżma na dzieli mało co ſię ſtroc ma
pominąwy, Nie tak poſtępowali ſobie wybrani Pańscy, Nie tak
Stefan S. ktory vmierając bardo mile prawi ſię o duſzą Pańſką
M. przyimuyże Ducha mego: Nie tak Jan S. ktory tycżąc gotowie
ſię gotowawſzy, milością y pragnieniem ſtrą Panskiego zapalony
tych ſłow ſzy one ſłowa: Et tu mecum esto Jeſu Chriſte vpuſci ſię do
grobu: y tak nieżywotną zaſnoſci ſpełniony P. Bogu ſtan
y ſwemu Duchu oddał: Naſladujmy tedy ich cnoty nab. a
tak na końcu Chrześcianſkim ſpoczywać będziemy ſpanem S. Sokol.
mi y z Pſal Pan m: In pace in idipſum dormiam et requieſcam.
Cżego nam raczy dać etc Amen.

## PRO FESTO SS. INNOCENTVM.

Ps: Anim Aucti Fal. Mittens occidit omnes pueros qui erant
in Bethlegem. Matth 2. Cap.

Stuſznie dnia dzisieſzego radujmy ſię kiedy ſłyſzymy, nieporuszaiąc ſię
zapomiętałe Heroda: kiedy widzi iako ſtroſzko po wſzytkiey ſię
mi krwawy mieczem grafſuie, y tak wiele niewinnich ſobie pokra.
Ale nigdzie y wſzędzie znamy dnia dzis wielką dobroć y cierpliwość
Boża nieb. ani Krol Nieba y Ziemie, nie ſłuſzy ſię wſzędzie y
od wſzytkich wdzięcznym y pożądanym Gościem narodzić, między nigdzie
by dzieci, nie maiąc miey ſca inne na świecie osobl w Miaſte
Dawid Bethlegem, ale ledwie narodzonemu prześladowanie cierpi.

Ducháním y powstánjm Zywot swuy y mieſkánj te na Zyn Swie
cie Zachynáiąc, y na Páně Wrzeſ Matkę swuy y Opiekunkę wy
ſtále trwoſki y frásunki dopuſzczáiąc: Bárdzo przetho to mi
łość Bożá k ſtworzeniu ku nam bydź dźiwna, Ktá weſołe ſie rzecz
na pracę nie Zwykły á ták na nas y Zbáwienie, Jákmo nás le
pſze od mátczyzny záłu Pſ. S. m Jn Labonibus á iuuentute mea
ale záraz od dźieciństwa ſwe mátki rzecze. Czyſthány swoiey
Dźiedźi, aby nam nászą mieſzną Zdrácone przywrocił, Potrzeby
ſie záłu w Jéy Pr Stáce, aby nás wrzesdźiey Anjelſkiey otá
dźił: A ten obwarował Krol Swiethe Herod co dźyni? to co mu
Swoiecka pycha, chárdość y boiáźń Zdrácenia Krolestwa ſzczęſ
ły Jan Katap kále, Mordnie ob Niewinne dźiatki, nieprzyiaćioł
wnich, y onzlem wſzythkie niewinne gubi; Zgrozi ſwoiemu nie
przepuſzcza, Radą Swoiemą y czytnością do Latwánia Krolestwa
ktore Sobie ſpomaga; Dla tego ná Kilkadźieſiąt dźiecy polabiał
Rodźicow Matki Zasmuił, obwieszczeſtwo Swoie po wſzythkim Kray
ſkim Panſtwie wstawił; Lecz mu ſie to Ale nágrodźiło
Gdzieby iest Zapráwdy cha Kościoł S. to S. Młodźiánkow Zwykł
rad w Bronatnym y Złotogłowym odźiewániu Apparamencie y Wo
ſze, drugirad Zas w ſzkarłatnym y weſołym, rad opuſcza ne Mſſy
S. weſołe Pieśni, drugi rad Dnomu iest Zdrowia, y one Spiewá

Jeżeli atto to Swięto przypadnie w Niedzielę, tedy hostyi i obchodu
weselem, ordo Cas winszy Dzień obchodu całego, Gotta dla tego
ich dwoiakie est mniemanie o Smierci y Zmartwychwstaniu, iednoie
Swiata y Matek ich Katolickich, drugie Cas Boskie; Swiat mniema
że ich pamiątkę należy obchodzić Szatem y Smutkiem, iakim Niewin
nie pomordowanych, a tak opłakuią ich Matki, Bog Cas wstaw
wesele się rozlaiuie iakoby Ktoś do Nieba się dostał;
co widzimy wyraźnie Jer Px: Cap 31 obym Prorokuiąc: płakanie
ato Rachelę iakoby Matkę porzuciła, widzimy Ezech Nowin
niątek Smierć opłakuiącą: Vox in Rhama audita est plo
ratus et Ululatus multus, Rachel plorans filios suos, Pot
y przydaie Px Pan m: Cesset Vox tua a ploratu; (Hae
dicit Dnus) et oculi tui a lachrymis, gluia est merces ope
ri tui ait Dnus; et reuertentur de terra inimici. Et
est Spes nouissimus tuis ait Dnus, et reuertentur filij ad
terminos suos Pot. iakoby rzekł: Nieprzestań o Rachel ato
ia nagrodzę to Synowie swoim dworem Wieczystym, y wzmo
cnię do Nieba, to tedy wesele y szczęście Ezech Nowin obło
dzi się wkrótce, iako też przestały Łzy Matek swoim dzieciom.
Tego widzimy iż nie tak Katowac y płakać mamy, iako
dy co uiorzymy Nieboszczki: ale y owszem cieszyć się że
Sobie, ato Nieszczęsne Bog wstaw nadzieia w Smutnym
Plagami y przypadkami Niewinnych y Sprawiedliwych. Dla tego etc.

Confirmatio.

Napřod dla tego etc aby dosti ad dyt ich cnoty y skarednosti,
prawdziwa ti rest sylnie. Bo chociaż wdumieniu ich bydź spra-
wiedliwemi á nie reflektemy, iako ato Kapłan iakiś Niemiecki a
dla tego bydź pod Sad Bożego stoią, a nie rest sylko potrzebie
Ogień Boży tego probuie y rodestraie. A co ogień złoto, to Pa-
pieze sprawiedliwemu, Quod Malach 3 dr: Deus quasi
ignis conflans, et quasi herba fullonum, et sedebit conflans et
emundans argentum, et purgabit filios Leui et colabit eos
quasi aurum, et quasi argentum. Złoto wogniu Waloru swoiego nie
traci gowoiem skrze sie pokazuie y złoto potrzebne, iane Bas Metal
Storellskich chcesz wnie wiedzę Dukat Ebogniu gwattownym obrzeca
sie. Pan Nowicki sprawiedliwy we wszelakim Wapzędzie, nie nisz-
cie wniwecz he nie obraca; ale gowoiem poleruie sie; Ubrany
nie bodzie tudzież nosidecq, Karkelaicq, Lamentuiq, Szpondq, Kłam-
desperuiq, Ogień piecq Chaldeyskiego podarł y wniwecz obrocił
Cnych ludzi, ktorzy Kleski Kodzinskich Kow nim spalił chcieli,
Kt Kodzinskich Kłonie wodnak nienaruszoni ostali y wogniu Ba-
gyn ialoby wcałości iakim cudnym Kosodku spalenie y błogosła-
wiaci Pana y Stworcę swe. Dan 3 cap. Cytam wdziecinne Apo-
kredy tam Klamiany Chwały Cyprianа S. y Justyny w Kotle Kap
lowey smoły y Żarłi wandzo 27 Sept. nie im to nie Szkodziło
nie narusz

nie narusz[e]ni zostali. Nasco patrząc ieden Pogarnik stawny na Imię
Athanasius K[ró]rey dekalog Boski, wedzwawszy na gorze Boskiey
Swoiey Palwe Zwalczich, Jowisza y Eskulapiusza, do swego tabie
Kosta ogniskiego wchodzi, gdzie y kwadransu nie zabawiwszy, do ognia
polarky, gdzie[ż]ma y Bałwa swoie karanie odnosi, Ludzie sprawedli-
wi, tabo zdadzą się sie mieć za trapiegnu ieznak dobrze[ż]ne maią.
Chcią Rzeczy bydź sprawo krapiegni, aby była dostatecznia cnota ich y
Hardzinosti za ka[ż]dą iakkolwiek by była, aby z innym dali przykład spra-
wie dobrey, y sobie samym: Bore sprawiedliwym był Jonasz Pr[ó]rok
ale że potrzeg[ż]niał do siebie przykrości rzeczy, despekt sobie
Ktorego sam do siebie nienawidział, miał wprawdzie zarliwość
o Honor Boski, ale niedostatek chciał aby był Bożey Łaski skazał
Miasto Niniwe według Proroctwa[ż]ia, aby go za fałszywe[ż] Prorokie
nieznano, a Ludzie zbłądzili [ż]e[ż] Bog nie[ż]ycz[ż]nik nie[ż]yczy, ale porze
pusził Ludowi cnotą [ż]e[ż] pamiętał potrzebuiąc he iakoby gorli-
wszą sprawiedliwość Porobiey, Ale co[ż] stało? wyrzekł mia
sta, a[ż] gdy mieli zpaść stokrotny Prorok Pan Bog nowey
Ruskiey słowo Dziwo zaby pod czasem rzeczy odpoczywał, a[ż] gdy linie
opadły po Jonaszu gromadzie Ninewickie cnotą gorzeiszą swoią
dokuczały, potrzebował się, potrzebno mu było, tak i[ż] sobie śmier
ci radzey niżeli żywota życzył, Ale na dopiero P. Bog pokazał
rego Pomnożi, i maiąc he[ż]ście pod czasem Ruskiego, Ruskie

na niego Vtrapienie, gorzkosc konczina nastapiła, podał się Vbar
tac, desperować a Smierci sobie życzyć, Wiele nas takowych na świe
cie, ktorzy polu nam Sobie wiedzieć, polu się dobrze mamy, polu
nam P. Bog wdzięczności potrzebą dać, gdy takowych Synow
powinnosc nasza, tak dzisiaj P. Bog Vmiłowanie fortuny, postanowił
nas wdzięcznych Vtrapieniu, ad Carnal Gonastych zmieniamy
się, Lamentujemy, Smierci sobie życzemy

Ad 2do Aby od grzechow byli odstąpieni, bo Władza z miedzy śmiertelnemi iest takowy literzby macutki calucy powszechnego grzechowego
Nieprzyiaciel mieć na sobie, a gdy takowy ex P. Bog łaski sobie niepolubiła
dla tego od takowych grzechow odstąpienia się przez Vtrapienie inaczej
Adath, ut Cap. Quas assumendas, et Quas relinquendas, Tak się
Mowi od naymniejszych ex Minut grzechow ex Jakob Patryarchą
gdy nam Bog dopuścił że przez tak długi czas opłakiwał Syna
swoiego Kochanego Joseph, nierzadko nie z dusz, ale z Anim
stadt. tak y sam Joseph gdy przez lat dwie więzieniu mieszkał był
Jakobowy Vti notat S. Aug. Ser 82 de temp. Tak y inne Vmi
pienia, Niedostatki, choroby, głod, Domowe niedwagi, Suchość
mienia, Powodzi, Nieurodzaie, Nieprzyiaciel nastąpienia. wszy
ścko to na Vpamiętanie, wdzięczność za grzechy P. Bo dopuszcza, chcąc
abysmy za te wypłakiwanie Sy, winny ex Sie Strzegli. atak był Dawid

Item Aby się cwiczeli wstrzemięźliwości, á tak czyść do wielkiey aby się dysponowali y przysposabiali. A iako Niemowiątka wprzod chowaią się rzeliom chciwey natury, ale gdy krzepkie podrosną iuż gruboższego onych Zabawić zwyczaią y przysposabiaią pokarmu, aby z pożywnieyszego następuiąc prace swoie chowaią Wodzi. Bogu wdzięczność za obfitość y wzgardzenie dziwnych Ludzi niektore Zakony ich nieroztropnością y surowością, dla tego Bogu wdzięczność iako Otcu miłościwemu za nich przepuszczoną rozmaitą prześladowania y Utrapienia, aby się wtym zawrzeć nie zginęli.

Item Aby byli godnymi chwały Niebieskiey, ponieważ ta trudny cześć stanu, ta łaska, y dostoyna wdzięczność tak bezpieczna y wygody nie odmieniaiąca się rzeczności chwały onej Nieb. Starego ludzie przynale czy aby nie przeciwnych, ale przeciw Utrapienia y boleści tam nam się dostawać potrzeba; to tamtego iest za rzadko to sobie ludzie na ziemi cnotą, y same pochy y złość za nic by nie stały, gdy te Umarłą prawą nabywano: Vtąd pow: Difficilia quæ pulchra; Do dzie mne drogi zwłaszcza y miłego płynącey, nie mogli by domieszczy to y tylko przeciwności przeciwnemi przychodzą, y przeciwnie przeciwności. Vtąd Origenes Hom 37 Luc. Nie możliwa ad tamtą Jezus possidere coelum, nisi per amaritudines transeamus. Pol. 115 Do Apostoła Pierwszego nie godziło się Zadnego przystępować pokusy przed zadnego nie poznawał Exod 5. 5. Nobe Cassianus lib 4 de Institut renunciant. Cap 8. ii przeciw wolny chciw-

Mamona, Dymot sorg podwadzi y do kladstwa wtrapie, Jednego nie pos-
mowans, poki wpokoy podle Dzimiami kladstwem przed Oni Dzieży
Jmielkiey pokorze y cierpliwosti nie przestawat y wzdychanie dosyć
nie podkladał, chcialby mu tyle co nayprzykrzey. Ale dymowo; ktory
tego nie chciał prawie Dzy slat darał takowy odp Jadel Vnde venisti:
Ps. A tak do pokonywanie Dymota dostępne, mnostwa Dymotow
od Pana Dzin, celuiąc pragną wonie do Dymota mieszkanie
przebywanie y Oblapienie Dyl maią
Pto Nastatek aby przykładem swoim innych cierpliwosti nauczył
albo ią do Boga wzlesc portawanie przykład dlugem tak dał
pisze Seneca. lib. de Providentia Cap 5. Dla tego Bog wzlesc Mano
chat Hepota Dziasla, aby podał mego innym widerunk cierpliwos
ciało y na Jobu Sprawa dla ie tak wielkie y podepuscił Oblapienia
Przedacznym przykładem od nas Dlisczyc Nieminiatka, Nieniom
podmorzowane, ktore ani Dyrzechły Vedy, ani Dyrzechłe mogły, dan
ią na przykład nam Chrześ aby nad cierpl nauczył. Nastatek sam
Chrześ Pan niemowlątkiem y Nieminiatkiem bendąc cierpiał Oblapienia
y prześladowania, by Vciekac tak dalekiey drogi do Egiptu musiał,
mogł pan przez Jzai Pr Cap 8. o sobie y Nieminiatkach = Ecce
ego et pueri mei, quos dedit mihi Dñs in signum et in portentum
Jsrael, Na przykład Ustawicznie y widerunk, aby sie do Nieminiatek

Wyli cierpliwości y winni; A ktoż będzie się chwalić że co niesłusznie
cierpi, albo raczej Pan Bóg ukarze, kiedy ob winki Wzgody Pańskie
Wzgardzi, kiedy za cnotę niesłuszne Kyi o pewny występek powarzony
y pochwalony, kiedy od Starszych miat Kyi karany albo winny?
tak przed Królem Królów Panem Bogiem sienionie albo kyi przed Oycem
Ziemskim y mistrzem podlat się chwalić: Ecce Pane quid feci?
an nescis ma Jan cesteak, et cur tam diu hâc infamia Notor. Pokus
Abrenu Cudzołoz odp: Et ego Petre quid feci? Vin hanc crucem
agerer. Ergo vel exemplo meo tuas Lumnab patiditce. Tymasz
S. Apostoł społeczny, Apostoł Pański, tym sposobem się chciał Pana
nie cierpieć sobie pragnął. aby Chrystusowi Pan Jezus
łon Zmartwychwstanie swego mógł się zaszczycować. Ale zgodzimy się
nasi my się znać chcą winnie Kyi y przestań cierpliwie Kyi gdy
my to winnie cierpiemy ale chcąc aby y niesłusznie. y onego się
się cieszyć mamy gdy cośmy niewinnie cierpieli, Abowiem
wami Chrystus cierpiał za nas zostawił nam cierpiąc, ale
czasem Chrześcijańskim. Prosimy cię Chrześcijańskim Panie,
raczysz do tego Laurencjusza S. Tadeusza etc. Amen.

# DRUGA INDRA OCTAVAM NATIV.

Th: Auth. Ryed. Puer autem crescebat. Luc. 2. Cap.

Miał nam co pisać Euangelista Pan Łuk S. o Dzieciństwie Pana Jezusa, Alleluia. Był ten Euangelista Landerdem Brem Panny, ieżeli tedy od niey wiedział o sprawach y postępkach iey Imaymil Ie Synaszka w dzieciństwie iego; Był tedie Euangelista S towarzyszem Pawła S. który był porwany do Nieba; y ktory tamże wiedział wszystkie sprawy Boże tak od niego mogł że wyżytkiego dostatecznie dowiedzieć: a przeto nam nic takiego o tym Dzieciństwie Ie nie napisał nie opisał nam nic to Dzieciątko przed Bożym Oycem w Niebie y Pan aby modlić, nie opisał nic na ziemi o Jaśminiach Bożich Kontemplacyey całe swey trawił; nie opisał nic Józefowi S. iego ukochanemu trudy pomagał, nie pisał nic Dziewicy Matce swoiey posługował. nie opisał iego Stołu, Statek, Łóżka, Ubostwa, y skromności, nie opisał iego z Rodzicami swoimi przestrodkiem rolnicy nayuboższey iey Gonicy, Takiey Rzeczy nic nie ma co nie opisał wdług S Euang tylko to: Puer autem crescebat et confortabatur. Pół z niczey przybiiała, wzrosło Et Jesus proficiebat Sapientiâ et ætate. Rost wmądrości y Lata, respektem Bożych przykładów iego Pamiętał. Ogrod iego wzrost albo postępek Lata opisał. Czyto podobno też Dzieciątka rosło? była Pani osobliwa? Czyż zdaie ci nie była osobliwa, ale owszem

ale owszem pospolita, ponieważ Zawsdzie to nest iż dzieci rodzą. Polacy
za rednak na teraźniejszym Salarium iż rose władzą nie rest wielki pożytku
ale szkodliwa, à Zatym Ewang. Pan osobliwa rzeł o Dzieciństwie Zbawiciela
mym napisał, Suerautem crescebat. A Dzieciątko rosło. Confortabatur.

Confirmatio.

Abym pokazał że to nie rest wielka pożytka, ale szkodliwa dzieciom rzecz władzą,
w pierwszy Zagruntament Zakładam co to rest rzecz władzą? potrzeba rzeczy
mieć że rzeczy iest Komput Boski inszy stworzony: to rest inaczey
P. Bog rachuie ludzy czasu, à inaczey rachuią Ludzie. Ludzie zaś
rachuią ieden rok albo dwa tak wiele lat ma, gdzie ieden wiele lat żyć
ma świecie, à Zatym dzieży ma lat 25 czasu go żyć dobrym rad,
złodziejem dzieży lat 50 czasu go żyć, a dzieży ma lat srzedzie
wiek Dziemdziesiąt albo siat zdrowia go stanu.

P. Bana Boga zaś nie tak iest Komput, choć żeby żyć na świecie gdzie
wiele lat, ieden wzrostek nie rośnie, czasy nie nie nie porzepowiada P. Bogu
że rzeczy tu Pana nie ubędzie, nie doniego P. Bog dobrym albo złym
ale go ma za złodzieja za dzieciną rzecz. Probabile rzecz Zdania
Pr. Cap. 6. Ecce ego creo cœlos nouos, et terram nouam: Non Isai. 6.
erit ibi amplius infans dierum et senex qui non impleat dies suos,
quoniam puer centum annorum morietur. Oto ia stwarzam
Niebo Nowe y Ziemię nową: nie będzie tam więcey dziecię memorię dni
dni starego, który by nie wypełnił dni swoich, bo dziecię lat
lat umrze, Kaleby że tu Radzimi mówi: iż mowi Pismo że Puberes ad
sto lat umrze, Dziecinne bowiem Prawo polityczne nie obserwatym 14 annum
Iustit Cap. 8.

Roku Letniego: Jak Instit. tap. Imo Starowi prawo: Pubertatem in Mu
libus post decimumquartum annum completum: illius initium acipere
Sabini constituere disputarunt: Któreby starego prawa wiadomość
aby się po 14 Roku całkowitym zachowała. I postanowienie warzącym.

Aulus Gelius tak pisze: lib 2o. 18 u Rzymian tych było za Obyczaj
Aulg Gelius apud Romanos ad 17mum annu Puber tas
miano, którzy Dziewczęta 12tu nie dosłali; y tak prawa zdał: Iż nikt Mu
żczyzn prawa nie jest lat Dziewiętnaście przeszedłszy. Zaiste tedy
Rozwiał nie stu lat obyczajem nabyty było może, iż stan P. Rzym pod
Philo Judaicy Plato
Prym: quoniam puer centum annorum movetur. Za Judaicy
słowuie Żydowski Plato Philo. Qui multum temporis in Vita Corporis
Praxerint, inter Illa Virtute ac probitate eos Longi temporis pueros
appellare licet, którzy prawie długo żywotem cielesnym żyją, ale
bez cnoty y pobożności wdzięczney, tacy wdzięczey Dziecmi być też y
po stu lat onieli nazwani być mogą. Jinszy Żowiem iest Longaevus u Rzy
mszy u Swiata, Swiatszy takich Staremi nazwał; ale u Boga za Dziecmi.
Seneca lib de Brevi Vitæ cap. 8.
Tegoż Zdania iest y Pogański Filozof Seneca lib de Brevi Vitæ Cap. 8.
Non est quod quemquam propter canos Capillos aut rugas putas
diu Vixisse: non ille diu Vixit sed diu fuit. etc Za Krótkoprawni
Swy że trwały pomarszczoney, nie mów nierozumiey że długo, żył; Nie
długo on żył, bale długo był, żyli: bowiem ohyż niebesz, iż długo że
głował, którego długa Nawałność od brzegu porwawszy hy y owdy
Hulta, którego moc wiatrow Zapalczywych do kota długo krzaki

nie mogł się oym mowić. że długo żyiał ale żyiło mogł m. że go długo nie pogoda tłukła. Jakob żył kiedy ti lat od młodości swoiey dnie żyie, kiedy go miały rzeczy pokładności y zapalczywości y in. ty dowdne, to iest go odmiany ze złych na dobre tłukły, kiedy go ręce natury do lata Abrahamowe obracały to iest kiedy go do countrylania go Laban przywiodł o takim trudzie mogł mowić że długo żył, ale rzadko mógł m. że długo do lata chodził.

Ktoś ten według Komputu Bożego rzecze wiara? kto się tam dorozumie Żydowin Chrześcianin nie chcąc żydu ten, który rzecze z wiary który miał swoy trawi na dobrych pokładach, ten dowcip prędzie rzecze wiara mędrca. Podamy go ze słowami do żydu S. Gen 37.

Mojżesz S. Duchem pilnie chce opisać w żydu Jakubowe położenie dlatego tak Caldeyska: Habitauit autem Jacob in terra Chanaan: hæ sunt generationes eius: Joseph cum decem esset annorum pascebat gregem cum fratribus suis. Mieszkał zaraz Jakob w ziemi Chanaan's te są dochowanie Jozefowe gdy mu było lat siedmnaście, pasł trzodę z braćią swoią. Co to iest powiedz? Czemu tak położenie Jakubowe opisuie chwalebne? Czemu Jozefa na pierwszey linii kładzie? Joseph cum decem esset annorum. Wszyć przed Jozefem Jakub miał dziesięć synów starszych mocnieyszych nad Jozefa. Ruben był pierworodny ktorzyna całym prawie pierworodztwa dostał za to sam Jakob przyznawa Gen. 49. Ruben primogenitus meus, tu fortitudo mea et principium doloris mei. prior in donis maior in imperio. Pd.

Gen 37.

Mojżesz opisuie Jakubowe położenie

Gen. 49

Tedy ida Symeon y Leui, wzięwszy tak mocno, tak Orężem, iako Nau-
S. Augustyn Hugo ieden y drugi Pokolenie Chorchyrzy, Zgoła wszystkie
Symeon & Leui: dli do Miasta Sichimitow, gdzie Oracich, y Syna y wszystkie wszystkie
pobrali, Niewiasty y Dzieci wziewszy pobrali, y tupy ich miedzy się
podzielili, potym inne Dzieci następowali. Na ostatku Jozef ubogi
Zostawał potym Ojcu iako wielki Kochanek Czemu tedy między ojca
nie pokazane Jakobowe nayprzewszy Jozefa iakoby ze wszystkich hay
Hieronymus & Ruperg. starsze Brackie? Chryz. S. y powabny Rupertus na te Gdzie odp.
Jeden prawi według Porządku ludzkiego dzieży wiadac bezdzietny Jozef
miałby był nad inną Bracią swoią; ale ieden według Porządku
Bożskiego wiadac bezdzietny Jozef był ze wszystkich naystarszy, y
dowodzi to pom. powabny Rupertus tonych słow Pis. S. Gen. 37 Dilige
bat autem Israel Joseph super oes filios suos eo quod in senectute
genuisset eum Miłował prawi Israel Jozefa nad wszystkie syny
swoie przeto że go wstarości urodził,
Wszyscy że starości? Nie wstarości Jakobowey, bo ale Beniamina za
Rob wstarości swoiey urodził, niemoże się to rzednieć mowić o Jozefie, bo
go zaraz po onych Braciey iego Jakob urodził, ponieważ wszystkie
w Mezopotamiey w Domu Labanowym przez 6 lat byli urodzili
albo tłynaście urodził, Potrzeba tedy mieć te słowa: Eo quod
in senectute genuisset eum, insta Versią tak Syra Euoniam filius
senectutis erat ei Bo prawi Jozef był mu Synem starości, A.

od to Syn Starosci? Tą rzeczą rzekł filius dilectionis, Syn Vlscharia, iest filius dilectus, Syn Kochany, y rzekł filius perditionis Syn Zguby, iest filius perditus, Syn Zgubiony: także też y Iozef że iest filius senectutis Syn Starości iest filius senex Syn Stary. Iakż Syn Starości genesis 37 rodził Iozefa Jakób iuż Starego. A Tabym lubo według Komputu tak Ecclae Iunatowego Iozef był miał insze Bracia ale tedy, iednak według Komputu Bożego był że wszystkich nastarszy bo że wszystkich nayczcionszy. Toż według Pisma S. nie ten iest właśnie stary, który ma bardzo wiele lat liczy, ale raczey ten który mielicznemi cnotami świeci. Według Computu Bożego według Pisma S. Eusebius Emissenus

O tym takey powiedzy Eusebius Emissenus Hom 9. in: Illum tantum diem dixisse te computa in quo malus desiderii resistit, quem sine vlla regula transgressione duxisti. Illum diem dixisse te computa quem non malitia, non inuidia, non superbia, etc commaculauit, qui peccato non cessit qui Diabolo repugnauit. y tam daley Sierobus, Rodumey że tylko te dni a dyt na pracuie, które go ten affekt twoim sprzeczny Pan tylko dzień y godzina twoiego ruchu, które cię złość albo zaldrość, albo pycha etc nie ma, który grzechowi nie vstąpił, który Diablu się sprzeczył, Pan tylko dzień y godzina twoiego ruchu który iest obawienia duszetney polytechny tego dania iest y S Grzeg. Illo solum tempore nos dixisse gaudeamus, quo innocenter viximus: Nam illa tempora, quae in seculi vanitate consumpsimus quasi perdita minime memorantur. Rodumey my

Eusebius Emissenus

S. Gregorius

Tes my tylko więc dwa Tyli, Nie dyśmy w Nie winnosci Tyli, że zaś dasy kto
resmy wprzód w osciach Swiatowych strawili, całe smy Draci.

Ktoś Bogu
Stroy tam ro
Fce wlata
Rok Dni 365
Dzień G. 24

To tedy Catolyuszly za fundament iż ten nie rosne wlata który P. Bogu nie
służy; ten zaś rosne wlata kto Panu Bogu służy, zaś widzimy, że nie
iest ludziom gospodna rosc wlata, ale sług iest osobliwa. Weźmy tuta
Kalkulacyą, taki rachunek, Jeden Rok ma w sobie dni 365 Dzień
Czas ma godzin 24. Tych 24 godzin czemu siedm, dwiedy 8. a dwiedy
dwanaście godzin na spanu kazą, dwie godzine potym mnieyszy Ob
siadłu albo Jadła obrzucaią: insze godziny zasni na Rauchach, drudzy
na polnych robotach, trzeci na prostych rzemiosłach, rzekrzący ich
igrzyskach rożnaiących trapią; tak iż te 24 godzin, że nie
pułgodziny na stułbie Boley kwapią, y to Duchowną ołgmołtszą Duch
kim rozlewaniem myśli, przed sam Godnymi rzemiosłami, tak iż
potym ladney Zabawie tak nad nie tęskno, iako na stułbie Boley
Skad ieden komedyą sprawuiący; godziny ludzkie wszystkich
wszystkich prętkich Panięnek na Theatrum wyprowadził. Nayprz
Komedya go dnia tego Dnia wszech Na Tych była która godziny spania reprezentowała, która za
wszystkich. dług Zakaz igrzyska wyrządzała, była krótkie mnieysza, zaś dłu
sza która godziny siedzenia, ale że wszystkich naymnieysza która
reprezentowała sam stułby Boley, Niechaiże tak mam kto
Tył na swiecie sto lat, tak iż Panu Bogu na Każdy dzień przed
pułgodziny stusznie służył, Rachuymy że wszystkie pułgodziny

Lat. 100 po put God.

bez 100 lat, nie vchyla według komputu Bożego tylko dwie leciradhuge na Dzien
y dni dwy dzieśćiu y godzin dziesięć. A więc to ten który żyt przed laty tylko Lat. 2 Dzien
sto miliom przed P. Bogiem wzrost? O Lapie nie mellim gdyż ma żyt 7 Dni 8 y God 40
sto dwie leciec, Daymyśl ieszcze ze kto na kaldy dzien przed te sto lat
godzinę cały na stułbie Boley sprzed stawił. to według tego komputu
całi żyt przed sto lety y przed dni trzesta dziesiąt y pięć, Pocatey Godzinie
y to ze sto dwie godzinie całe na kaldy dzień przed lat sto P. Boga Lat 4 D 6 G 8
stuchł to to będzi lat y M. 8. y dni tullia dziesiąt, to y ten bard o Po Godzin dwie
nierniella przed P. Bogiem wzrość. Lat 8 y Dni tulka
Jeżeli sto lat który żyt przed lat sto á stuły tys P. Boga dostonale, dwieścia set
dwie godzinie na dzień przyszły nie małe podrost od siedemy o tych
którzy nie żyią stalat, ale tylko M 30 40. to Dawny żeby y dwie
na godzinę na dzień, dawny żeby y dwie kwał na stułbie Boley,
o tak małymi ią włata przed P. Bogiem. Od tych o tych którzy
nie tylko na stułbie Boley dłużne bywaią, ale też bracą na
grzechach to rześć na tych którzy o dopowiedzi mało dni przed
P. Bogiem maią. Utrapiony Job przeklinał untrapienia swo- Job Cap 2.
im dzień Narodzenia swoie. Cap 3 Job. Pereat dies in qua na
tus sum, et nox in qua dictum est, conceptus est homo; dies ille
vertatur in tenebras, non requirat eam Deus desuper, et non
illustretur lumine. obscurent eum tenebræ et umbra mortis, occu
pet eum caligo, et involuatur amaritudine: Noctem illam =

tenebrosus furbo possideat, non computetur in diebus anni, nec Numeretur in Mensibus. Niech Egipt tey dlugi krotkosc nie dodaie, niechay przepadnie ta noc ciemnota, ktora poczęciana iest do tworu podała, Dzien ten niech się zowie przeklęty, niech do onego Boga nie należy tey chwały Swiatłości nie ma, Niech go Ciemna a mroczna y dzien Smierci; Niech go napełni mgła, y niech go ogarnie gorkość, Noc ona niech godzien tey ciemny nieber, ona się nie cieszy pośrzod dni Miesiąca, y Roku tego. Jeżeli Jakich przeklina długi Rząd Zgnili trupów. O takie nie dzieło słuszney gorzkich przeklinaczy mogli mieć: Niech Egipt ten długi krotkości nie mniemuie Wracać, niech przypadnie długa ten krotkości Roku Zadług Boga ustał. Niech ciemności ogarną ten Dzień krotkości Swiatowey przestały Zakusić, Niech nie cieszy się ony ogarnie ten Dzień krotkości Miesiąca. Boga obrahł, Niech się Bog o tym dniu nie pyta niech go między dni trzodne y chwalebne nie liczy

Epitaphium Krola Saulowi Izraelskiemu takie Epitaphium Pisma S. przes 1. Reg. Cap 13. Filius Unius anni erat Saul cum regnare cepisset, duobus autem annis regnavit super Israel. Syn iedno. Roku był Saul kiedy krolowac podiął, y dwie lecie krolował nad Izraelem.

A Jemu to bo tylko przez dnie lecie był cnotliwym.

Tempore Adriani de Sanis Viri Similis Epitaphium

Takie za czasow Adryana Cesarza mąż ono letory na imie Simulis Krolowstwy swoiey odbiął, nie chciał we Rzymie na Polwiu przed cheden tak y mieć iak takie sobie na grobie Epitaphium napisać kazał.

Similis huc racel, cuius ætas quidem multorum Annorum fuit tamen Leptem duntaxat annos Lixit: Za prawi Similis leży ktory mieł lat miał, ale tylko siedm przeżył. Jakiey Epitaphium nie dziwnym ludziom y teraz pomnika przed. Za leży ten ktory był na śmierć przełat dziewięć lat, ale nie był tylko przez pułtrz lata. Za leży ten Arcydziecie ktory był na śmierć przełat 90 ale Pomnik siedm dni przeżył podobnie ale żaden przestrat po ziemi Nieumarnie y pobożnie żyć ale przeto nie Lepsze wziął rozumiano o nim że miał by dla wszystkie odbłysnąć à ony mistki nie dziwot.

Acedy teży matołych ktorzy według computu Bożego złata rozkaz po trzebnam pilne się starać abyśmy tych złotych ktorych to mato, Rozkaz złata dziecinatko Pan Jezus: Puer autem crescebat. A dziecię się rosło. Jmy teży przykładem tego dziecinatka rozkaz złata, po miadzaiąc się wszystkie pilnie się staraimy Abyśmy mogli wzrost przed Bogiem. Czego nam daymy dopomoc Chrystus Jezus Amen.

## IN FESTO CIRCVMCISIONIS DNI.

Ad: 5 Octau. Jac. Vocatum est nomen eius Jesus Luc. 2. Cap.

Dziwne rzeczy pisze Natural. Plin. lib. 12. cap 25. Balsamie, pow ze nie wdzięczney drzewiney żywicy nie dawa tylko Egipcyanska y ogrodach Engadowat się, ale potym Rzymianie ktorzy panowali nateż dali wdzięczney żywicy, rozsadzili go po wielu miejscach

iest Rożą nie Cielesnym, ale Duchownym iako mysterium mellifluus Doct. orthod. Aug. S. Bernard y inni: (quali et Zephora Exod 4. et Josue Cap 5 Ipse fuisse scribitur) Ktore Oblatia mylgrał wdhe dle pachnący ow Balsamowy Drzewk to iest Jmię Pierwey Jesus nie bodźcie y Oblatia Boskie one Dziewicza o ktorym Esth 2 cap m: napowsc przedmiotna, to iest ten Zły Body osobie: Quasi Balsamum aromatizans odorem dedi; iako Balsam wdzięczne nowmiący wydaiący z siebie zapach. Ten wdzięczny pachnący Balsamowy Drzewa, ta Niegodny Kapłan, wam wskazuie za present Mieyscie ofiarnie: to iest Jmię Pierwey Jesus. A iako bogatsi wydelikowano Materyalny ten Balsam z wszytkich y drogich Bazien Kadzidła dla wielkiey wagmey, y odpędzenia szkodliwe pomiędzy; to wam mech Duchowni y te Mieszkay wam Wyżey przez Dzie gromadzony, dma dlis Oblatny o ktorym Bern. S. Serm 15 in Cant. ait: Hoc tibi electuarium habes o Anima, mea, recondi tum in pectoris huius Vocabuli, quod est Jesus, Salutiferum certe quod nulli Virtuan pestis tuę ~~Salut~~ inuenerabit ineffi cax. Semper tibi in sinu sit, Semper in mana, quid, hic oculis Jesu, et Sensus dirigantur et Affec. To masz o duszo moia, nayny bardziey Słodkie y Zbawienne Zaklinanie nym nazywaiąc, te ma te Nowemia. to iest Jesus, zaiste Zbawienne, ktore wszytkie Zawały Szkodliwe od ciebie odpędzi, Zawsze mieć ci będzie

w Sercu, Rawdy y wrzhu, ktorzyby y Stradzili w Slytkie Dmyslty kwoie
y Sprawy. Ponieważ te Pallenu ordze y mellie ty Effekty y
cnoty. Bendy chciał na teradzniey kat niebiskie obatnie Katholm
radzymete Co niechay bendze dalcie.

Confirmacio

Naprzod: Balsam wdzięcznym zapachem swoim otomicha Wrzesclayciely
Jak Imię Naystodsze JEZUS, ktore represente nam nie tylko pamię
ć ale też obedrosć naymocnieyszego y nayswiętszego Oblu
cenie ktory iako na tym Swiecie wszystkim w Utrapieniu dalicy bę
dacym, dodawał zatuchy y pomocy, y onych wdzięcznego re
ku Zastawiał, ktorzy dezyli do niego. tezoze y te
raz od nie° spodziewać mamy, dla te° wyznawamy Imie nasz
Swiętego wedle ciała kathom, kiedy nas Zdrowego zatuchu mieć do
mogą dzisiaysze wzywaiąc, pontarlac y do Stu po
dawac Naystodsze Imię JEZUS, aby wspomniawszy na tak
Zacnego Zbawiciela wszelki otuchy, y zwim radzicy posiłku
Powiedaią Arystotelesowi Imieniącemu wdzięcznego rodzaiu
cym iednym Jakkiem Zywota przedłużono na pewny Czas.
Kalio dytam apud Celium lde Bono Actis lb. 24 cap 21
Jedlicki k iednego Zapoił Jabłka, mogł niciaku powiekc
y Wrzesclie Zwątlone dety y przedtym Zywotta. Jakoż
dalcie mieczy

u. pasa Katamarl, prlybrany odlaty biate, Vir Vnus erat Vestitus lineis, et Atramentarium Scriptoris ad renes eius: ten mgł odumie sie byds Anyiol Pański, ktory Znaczyt na Czele wybranych Pandhuds aby niebyli Zagubieni Zgrzesnikami, y ten to spisuie sprawy nasze dobre, wedtug ktorych potym bendziemy Sądzeni na Sądnym dniu iako to Kładzie Jan S. wiego obiawieniu Apos: Et Aperti sunt libri et iudicati sunt Mortui ex Iis quae Scripta erant in illis. Naco Mikołay S. pamiętaiąc tak pierwszym Talenta sobie od P. Boga danym Kapłanom, że go nie tak pyrwat wdzięcznie iako Sługa Nieużytkowy Odymat, Vt in Euang. ale nam podług Exemplu Pana swoiego, ktore w Pieluchach Znaiąc Stworcę Swiego Krzyżma Odbiecinstwa na Głowę y Czoło posit, oprawki y Szaty, nad tylko pierwi Macierzyd Całuiąc: A gdy za lat wziął-wzięte Talenta Mądrość y Cnoty Nauk, y Nabożność do dobrego aby tymi Talentami tym podług Exemplu Kapłanom P. Kapłanom Zostat aby nauczał bliźnich Pan drugich, y był przykładem pobożności do Zywota Wszystkim, Nauczaiąc ich cnotami obdarzon Archiepiscopi Zostawiły pracą Talentow, w ich Swiat Cnotami, tak Kraf że nieliczony podług P. Swoiego przynosił, Jako pięc Chrystus siała Słowiego Nieat wszystkim tamo Zostawuie o Jey nagrodzie obiawiony iako bystre miał wdzięcznie, że wielka Jest miłość tonących od morku w Dniu obudzić y ratować Narzyd Miast, aby nie Zginęli wzięprawodziani Ludzie. J. Stysznie

między tak wielą Tysiący Panien insze Które się wszystkie
tego znaydowały obrał był Sobie Pan ten ulubioncą Vasty Krolo
wą Spalaniu wyrzuciwszy, a onej weselę Sumne bardzo y Za
szczytne sprawiwszy Koronę swoią Krolewską na nię włożyw
szy, y kazał ią obwołać Panią wszystkich Krolestw y Pro
wincyy swoich. Posuit Diadema in capite eius fecitq; eam
regnare in loco Vasthi. CYRUS P. Rex Regum et Dñs Domi
nantium maiąc wolą Stworzyć Człeka, y stać się Stworzitelem
według Natury naszey ludzkiey, między tak wielą Tysiący Za
mnichy, Które były y zniały być na Swiecie, obrał Sobie za Chat
tę Nas Panną Maryą, Która pierwey niżeli na Swiat wyszła
z Żywota Matki swoiey Anny, przybrał iako Krolową Swiata, wzyt
tego Zaraz przy tey poczęciu obogate Heleynsky Dary Ducha S., y
Rymwszy ią wolną od wszelkiey Winy na duszy y na ciele do
wrocżał ią taszą swoią osobliwą tak dostatnie i Zaraz przy
poczęciu swoim wszystkie Maiestatyczne Stanu się Krolewskiey
Nad Anyołow Cherubinow Seraphinow y wszystkie Nieba. Astitit
Regina a dextris tuis in Vestitu deaurato circumdata Varietate.
Jako też Stan Pan przyrzucił onym Swiętym Patryarchom Stare
Zakonu; Sarze, Rebece, Lyey, Rachelli, Deborze, Annie,
Judycie, y Esther, wszystkie te zednak musiły Wszystkie Dary
łaskawości y cnotami S. Nas Pan Maryą. Multo fulsit Cu
mulatissimis Divinas tu Superexcessa es Universas.

Bowiem niezrozumianym sposobem wstydliwe te przestrz[elo]; y stała się Arka
nowego Testamentu, Ktore Oney narodził qui vocatur Chr[istus] Pod.
Swoiego Ewang. Pan Matth. S. Tłumacząc Ewangelią powiedział Bieske
Prorokowania ieg według ciała, y Hara Tel nas Panny Mar. Analo
gia [illegible] mowiąc: Liber generationis Jesu Chr[isti] etc. albo
Boiey pokolenie, albo Panna Nas iest Rzeczą taką wielkiey od Pan
Chr[istu]. albo Chrus Pan bendąc Księgą Pan Nowego Testamentu, ty
Zachowany przez Dziewicę Niepiekną Szyrokie Nas Panny Zakon
Arca, albo Skarbiec iakiey ozdoby. Przeto na dus[zkal] Proro
Ktory Lasbon w tym pokazuie Dis Tabor te mole malowane Panna Ma
Księgą Narodzenia Jesusa, Chrystusowego Ewangelisty Pan
Arką Nowego Testamentu Szczere gdy wnijey Sam do podzyzał, a
Cały na Krzyżu Dzieciątko. [illegible]. Confirmatio.

Dopełnienie wstawienia Nas Pan Kościoł S. Tytuł Spiewa Ewangelii
Matth. S. o Analogiey Chrzcy Liber generationis etc. Ozna
Kazdy podobno Dziel Ojcu Jo Kościoł S. Ryto te cedną Ewang
gelist Rok postarza: Dla Tłumienia mamy tu[illegible]
Swiadku Księgi w Pismie Apatrzonej, Pierwsze chrzcyc
napisani Wstydzą Tybrani Panscy Ktorzy są y maią Bo
wiebie, ale Kzieji Zaraz się Księgami pisely Drena Chrystus
o Krzyżu mowi Daniel Prorok. Salvabitur populus
tuus omnis qui inventus

tunc omnis qui inuentus fuerit Scriptus in libro. Drugie
Xięgi PPs Kapom: ktokolwiek sg napisane w tey Xięgi
tak złe iako też dobre; które na Sądnym dniu będą otwarte
ne, iż Karoly Duces Saxy co sobie Karobi Tyrge na tym
Swiecie: Niebo? Syli Piekło? Liber Scriptus proferetur?
te Xięgi Dowiemy Xięgami Sumnienia, y przy Skonaniu ka
żdy złowiek Sumnienie Mowiebowi na co Zarobił; y na Sądny
dniu potym, kiedy wszyscy będą bac nagwoł stanawszy przed
Ktorym Syli ciele, abacy wszystkie Sprawy przed Xięgami Et
libri aperti Sunt, mowi Jan S. w Objawieniu Swoim, et mortui
Sunt mortui, ex his quae Scripta erant in lib. secundu opera eor.
Trzecie Xięgi sg złotowe Psałtarz niektore Xięgi P. Panskie
polskane Narodowi Xięstwu; y niektore Xięgi nie chcemy
rego nieogarnionego o ktorych Xięgach pow. Malach. Cap 3.
Scriptus Liber Monimenti coram eo nomenibus Pnim, Kap
pow Xięgi zapisze, iedne złotowe Memorzały nie endzie iedno
Memorzały Xięciom bojącym się P. Boga, aby Psałtarz pamię
tali takie Dobrodzieystwa Wszyst dla nich P. Bog. Atakowe
Xięgami est sama Nas Panna, Ktora Wszystkie Swoim Rozkaz
Syna J. Boga y Mowiebia, nayziechdy złym Kaski Wszyst N
Ostatnego mieszkania Swego Ostatni dla nas Sąd, y zie
lek Se Wyrok Przez Panny Nas Ktora go przyszedł We

w Vmysłnośći swoie, iakoby nayprzedszym Instrumentem było tak wiel
kiego Mistrzerstwa B. y dobrodzieystwa nasłuc. Zachęca Ewangelista y nas do
mowi na Chwałę P. musi Zaraz gdy wspomnieć y na Panny Nayś. Matkę Ie
narodzenie naszłe, y Elżbietanich wspomni na Nayś Panny wspomnienie
na kazdy czas, przytrafiły na zadzienie Dobrodzieystwa P. Bożego, które
nam przez Nią pospolicie nadchodzi. Ad dandā Sanctam Salutis plebem
in remissionem peccatorum eorum. Wielka to łaska y barzo Zacna
od Boga nasłego Kościoła. Day daleko wolną, albo nabożnieyszą Kościoł
były napisane Ewangelia zaczęła onego Ktory ią ostatnie czasu, Erunt
signa in Sole, Luna, et Stellis. A na ten wielki koniec Ewangelista
Stefan prawdą iest do Anyoła napisaną, Ecce concipies in Utero
et paries filium et Vocabis nomen eius Iesum, ktory iest Conpendium
Zadzienia Dobrodzieystwa, ktore pospolicie odbywaiom. Kiedy Moy Pan
Bog nasz Exod. na gorze Synai, tedy sie ie Jabłoc spadały ca
łe Ziemie gorą, gdy sie Objawił (rozgniewawszy się na Tych Ludzi
mię;) Ale wtenczas miedzy iego Nogami Szkła Ziemi Ktora Wał, y chwalili
Pana Boga, Napisał na tedy P. Bog inszie Jabłuc, ktore sie chowaią w Arce
Ktorey, zgniły Cyprian Tarshim in Sancta Scorum. Pierwsze to tak pisanie
Znaczyło Exz skarbiec nadzie Ktorey pierwszemu Gerarchowi sie
rozkazało sie o nieporuszenie Gniazd ich w Arce, przez Greckie Drugie
tedy Pismo dane Znaczyło ie wielką Łaskę Panny Maryi
Ktorey Zwiastowanie

Ktorey zagrzebiwszi bez grzechu, pierworodnego iest Zachowana, iako
Arka Noego zachowała Boga; ktory syn Zaraz potym wzbyrzenie
ney iako Arce ialney ktorey przez Męczeńską Krwią odpuszczenie
wał, gdy przyszedł na Swiat dla Zbawienia.
O dobu Arka Arkie Starym Zakonie, á obie te znaczyły Nas Pan
Nowego Testamentu Arkę, ktora sie dla to mowi Hebr. 11.
Arkę iest wszystkie swoim, gestabat Testamenti hæredem.
Przeto Arka Arkie Starym Testamencie Zbudowana do Noego, ktore
Zawstawszy do siebie PB Hebr: Delebo Sręm quem creauit, á
Facie terræ ab hmę, Vsq ad Animantia, á reptili, Vsq ad Vo
lucres cæli, pœnitet enim me fecisse eos. Skuszay Noe, tak
że Zawdzięcza Swawola z grzechy między ludźmi, Z mi rego Zal
tem iest lutszy stworzyć dla niego Z potopu na Zbawienie
Swiat y zgubiy niezliczo ludzie, ale y Zwierzęta wszystkie, z
Straszny Wszystko po Swiecie; A Tes ty iest dziwnie Sprzą
Zboy, przeto abie Zginąć tamtemi, y Zorami iest Postawiy
Cywo, idite fac tibi Arcam de lignis leuigatis, Mansiunu
las in Arca facies, et bitumine linies intrinsecus et extrinsecus.
Zbuduy pow. Sobie Arkę tak wiele Zdzia długą iako y Szerokę y
tak wielk wysoką á na wierzchu Dokończ cało tylko na ie
den Zdzieć á to wszystko Zendzieß wiel a Drzewa wychodzą
nego Z Statnie, aby se wszystkie drzewa rozmaite Gwiaty Boży.

Ta Arka cztéś Tradycyta nasz Panny Przeńś ex legnis Leuigarii factam to iest Prodzeng Te krwie ongeś S. Krolow, Patryarchow y Prorokow, starec Ezd y dlugie ony mowi Duch S. Regal. ex mygend Maria cała ta refulgel. A te Ezdrat P.B. trzey Arce podobne Komorki: Manssionalas in Arca fauea, tedy te Komorki Tradycya bydy zgoła dusze te trzy Hoyrostawioney: Kotum, Pamiec y Tablij; albo tak rotum miały ó P.Bozwiecony ił Tarcz ony Jozefowi Swemu zdyrzeć Maiestyn Nadziata S. Boga, Stworcy Swiego y Tablyce Zaymnice, Hebr. ydzie mozi Sina o Horbie, Exultauit Spiritus meus in Deo Salutari meo. Pamiec Tablij tak miała trzy boczny y doskonałą ił Chrystusek P.B. Bodrodzeństwa Narodzeń Tuscyzmu Odzynie radzyli, to tak miała na pamiąc Wstawienia, iakoby nas Wstawić potrafiły, dicit Locutus est ad Patres nros Abraam et Semini eius. Woły nasłe miec swoje tak miały rozdyrozany ił zwidzym nie miały bez gniewu ciasc Stworcy swoiemu, tako ony rzekł niepodobny Anyoł odpowiedał ił miała bez nawidzenia Panen pozdrowienia Boże. Na tak niepod. legany mi nie rzekła, Pan jestem Ancilla Domini fiat mihi secundum verbum tuum Lc. Druga Arka za Starym Testamencie była Moyżeszowa, ktorą P. rozkazał być Moyżeszowi Drobe Oblicza Setim, ktorą Ze Bileremo Elora Pabliczami tak nazwali iako y Gwiazdę Pub

Et de arca hac eam auro

Et deamabo eam amore puriſſimo intus et foris. Lec 9 ta Arka
Twarzy twa nam Pan Victorzą ze wnatrz na duszy Ieremiaſzową,
ſierdzirzą y Darami Ducha S. à Tworzcu na Ciele Swiatobliwą
nieſzy powſzechnąmy, y cnotami po bożnymi; tak że Radney Mszy
y pozdrzeyszego grzechu na Sobie nigmiała. Tota pulchra es amica
mea, et macula non est in te. Hustnie Tedy Panna Nad est na Twarza
Iezuſzą Raddau Oyca J. Hustnie na Twarzach y Arkę Nowego Teſtam.
bo Wcyrocie Swoim Nowitą Pana y Nied Dzie Teſtamentu, y Cy ta
oraz Matkę Boską, y Matorzeka Swiąt Tego zey Radzą Duchowney
Cyſi y Anielſki rzycharakt nigmoże Radzą nayſubtelnieyſzy do
Twoich przyſzłych dzieł nieſzymyſli. Celuymy zednak przed te Pan
Ktora ieſt wielky Iesuſz Sługalski nad przełnyeſt, w Cdychaniu y
Modlitwy nasze do Syna zey naymilſzego przeſzytaki, y pusteły
wſzyſzy do nieſzawſzymy. Ktora erg Adwocatą ma, Oſtende Nobis
Deſ dilectum filium Tuum Amen.

## De Sancto Thoma Apostolo.

Ch: Niſi videro in manibus eius fixuram clauorum n evedę. Joan. 20 Cap.

Co Bog rękami Swemi Sy wſzechmocnemi robił, to iest zwiellkey dobro
ności, tego żadna dawność, żadna wiara, żadne nigmogą Regiſtrować
ognie, y Kiedy Cyſie narusły y Cepſowaie co miało, zwiellki by
to był cud y Sama by to moc Boska pſowac musiała: Dobrze Ta,
tego rozumem pułkownikiem ialo Cytamy o S Dyonizyuſzu onym
Deputacie na Sadzie w Areopagu. Ktory wiedzac że Bog

że Bog sam wszechmocny ręką swoią, stworzył naprzod Anjoły, którzy
wierności swey żadney skały żadney odmiany na wieki nie wezmą
widział też trzeciem przygrodzonym, że to niebo tak ozdobne y mistr
nie postawione, wszystko słońce mieśiąc y gwiazdy dostownie przybrane,
nie od kogo innego tylko od Boga samego postawione iest, dlatego
kiedy obaczył, a to niebo altenuie się, y skały biorą, godziny śmier
Pana naszego Jezusa Chrá. że się słońce nad przyrodzony bieg
zaćmiło po południu, kiedy się słońce emic nie może, żaden mozil
albo Bog nieba y ziemię uczynił albo iuż gdy świat obalisie y zgi
nie. Stąd mamy o innych stworzone listow sq stworzone imiona
a prima causa, tak sq dostoynate iż bez nich trzech osób y prima
causa, albo przynamniey osób in Trinitate, iako to termin
świata cum suis speciebus rerum, iako nad ziemi rozlechna
wiara, nasza tą mamy rozumieć o nauce Boskiey, Kogo on
sam Bóg tam mądrze było świata nieporeta, iako Arystoma Salo
monowe listowy tak mądrzy był iż rozlythie rzeczy nowo stworzone
dmiał własnym imieniem nazwać. Widzimy iż sprawy Boskie,
tak Boskie sq wieczne, trwałe, y nieodmienne, a Nauka Boska
Ziemu tak odmiana y upadek bierze, albo Bog sam Bóg Prorok
B sam Apostoły etc a przecię widzimy iakie się stanu kiedy
Analabły iedni wesołe za cywota Chrá Pá dla trochy takowych
pieniędzy Odradzili nauczyciela swego, owszem przy śmierci iego
dla małego strachu zaprzeli się go; Inszy przy śmierci wiecey

Emjsłom Haig

Z mystem Pańskim mowiąc: Nisi videro et tetigero non credam, iako to dźiś Tomasz Apostoł rzeczy Pańskiey pilno y do Ewangelicy S. Stosuiąc, nieco insżego Mysleniem na dźiśiey Katanią przełożyć, Pytaiąc co zapewne czyna że y ci którzyż sąm Bog immediatè powołał y sam Pan, a przecię błądzą, á iako pokym pomoc od P. Boga brać że im nieda? Pasc y Czinas ale swoią rzecz S. podźiewał, aby oni o kamień pielicielny głowy swoie nie rozbili, Tomasza S. prowadzą o przychyną do Exá Pań aby on łaskę swoią y mnie do mowienia z łaskawym dał do pożytecznego słuchania Pańskiego.

Confirmatio.

Pan Chrystus ten błąd y ciężki upadek Tomasza S. że on dał nigdy na ukaz samego Boga Wszechmogącego studiuiąc na ego prawy sposob y cuda które czynił, á tak ciężki upadek podźiewaiąc się nadziei Thomasza S. Dokt. powiedzieć iako on rzeczy że taiemne błędy tych dwu, idąc się ciąg dnia samych: bo wolna rzecz, która żyiącemu stworzeniu za dumnemu łatwa iest, a łatwa iest; nie insżego nie iest żyiącemu facultas voluntatis et rationis; á Bóg W. nas ta rzecz sam rzekł, iedną rzeczy tey necessitatem nie imponit; ale zachowuie swoiey a takiey wrodzoney rzeczy. Drugie Movens est do ciała a do extra, że nas od nauki Pańskiey odwodzi; świat, Diabeł, y ciało, tak mowi Paus. Video autè legem in membris meis contrariam menti meæ infelix ego sum quis me liberabit de corpore meo. albo ciało, świat, y Diabeł, iako kamień na dźiś ciągnie; á Adamas nad przyrodzenie ciała do ciężkości ziemi wrodzoni, tak zadatek świata y niecnotliwość rzeczy, iako do centrum dusze nazad od P. Boga odwodzi.

Słyszamy o tym Apost 12.

Czytamy o tym Apoc. 12 Vidi Mulierem amictam Sole, et Coronam capitis eius ex duodecim Stellis. Pol. Widziałeś Smoka okrutnego Niekaiącego albo ona Niewiasta porodziła, aby ono dzieciątko pożarł. Draco habens Capita Septem, cornua decem, et cauda eius trahebat tertiam partem Stellarum et misit eas in terram Apoc. 12 Kiedy on Smok obaczył, że ma się nie porodzić, że był osłudzony, chciał tamtę Niewiastę Matkę Syna y był Zazdrościwy y Gniewny na tamtę. Co widząc Doktor S. mowią iż przed tą Niewiastą postanie, może się rozumieć Panna Przenaś; ale osobliwie Kościoł powszechny, a dwanaście gwiazd na głowie tej dwanaś Apostołów których P. J. dla ich wielkich zasług, cnotości, wielkiey Łaski Ktorą Tamtą Ozdobił, wielkiey władzy Kościoła B. nak. Pasterzy y Doktorów, niech. gwiazdy, o tej gwiazdy bardzo się tam ten Smok pilnuiący Kościoł, y teraz Kościoł o nam iest tenże S. Aug. Tomasz S. przed Śmiercią czuł się nie być Zgruntowany w wierze, ale to słyszamy opisz, Joan 11 Si pertransibis abs te me per omnia tecum tolle, iesli y do tego na Śmierć P. iesli na takie urzędzie et per oña me tecum tolle. Ja tak Thomasz S. mowi przed Chrystą dmi, Salwe gdy Chrystus P. Odszedł wtorzyciele Salomonowym z iasnie Bożym swoie polecał rozmaicie przemawiał się tylko na niego do Kamienia, etc à Te iest nie byłą godzina przeszła za Jordan gdzie Jan Skrzydł. polubiła dni wzbudzonemu Łazarz z Umarł, przyszły do Grobu Pana Chrystu Maryja y Martha z tymże mię Łazarz Umarł Zazarl mow. Dnć ecce quem

mow. Dnē ecce quem amas mortuus ē. cy mowi Chrystus P. do Martow
Eamus iterum in Hierusalē á Martowie powiedzą mowić miedzy
sobą, nie dawno chcieli go kamienować, albo polmać, á powiedz chcesz
wē do nich: á Thomasz S. iako zwykli mistrzowie Pana swego
y gruntownie wierzē, nikomu sam nie chcemy się, powiedz; ale
ieszcze innych animuje, kaby z Panem odemrzeć gotowi. Eamus et nos
moriamur cum illo; pomieszał się on chce Chrystus do Jerozolimy, nie go
dla tego nam opuszczać iako Pana, iako Dobrodzieia Nauczyciela,
Eamus et nos moriamur cum illo. A temu kiedy Thomasz S. tro
chę do tego Smutku Klusiony te go słowa Chrystusowe iako gwiazdy
teraz Chorony Rozumu powstrzymē, ale nikomu te nie zare
czy wszystkim sercy pokazuie się, co prawdziwey wszystkich
animowat, ale uczniom swoim zalecay Chrystus, nikomu Na
rzuca Chrystus P. Krzyż cyiąc upor swoi Umartwyć S. Destruam
templum Dei, et post triduum resuscitabo illud. bo Cyste te
rozwalicie, ale Apostołowie mieli rozumieć. bo nie Chrystus P. mowił:
Gdzies datum ē nobis Christiana exterius in parabolis. á potem
cyi to Thomasz S. mieszki miedzy Rabi y Rabbi nie wierzę, ale
skoro dobrze wierzę, kaby chciał zaszłe dla te ē aby był gruntownie
wierzę, ale mowi Grzeg. S. Fides n habet meritum, Ubi ratio
mana habet experimentum Sądzi się Thom S. za mistrza, na
rozumie iako Rabbi Ubi: Nihil ē in Intellectu nisi prius fuit
in Sensu. Cito sy nasi bardzo rozumi Nauczyciele Fides Sensus.

Sensus et Fides. Ktorzy to ta Zmysłami dog, dla dobrey za
domey Zapłaty o dobrego Stanu; a wnadzieiy Zapłaty Wiecz-
ney barzo nieyeśli odemkli, ale nap Paw. S. Nie na to patrzmy bysmy
co okiem cielesnym Wydzieć możemy, bo to wszystko, y Zdrowie
tasnie, y Wrodá tawia, y drugoś dostane Statky, Maiętności, Ho
nory, Zbroia iakie Dym po Wietrze tak się rozeydzie. Nap nas
abysmy nie patrzeli: tylko na Twoie dzieciney wiecy, abysmy nie tyl
ko patrzyli Pana na rękach, ieśli na nas tasknią ręką Twoią cielesną
nas nie przeciwnego nie przepuscił, etc ale patrzmy okiem so
Dumnym okiem wiary na Zapłatę wieczną ktorey nas Pan Bog
Nauczył: Primum quaeramus regnum Dei et ová adiicientur vobis
Z tych dwu dobr doczesnych in modo et mensura nie łapomnijac mo
abysmy Cnocie mieli ornamenta Virtutum; ale pierwszy porzą
dnaś Pan' odprawiwszy. Similiter.
Kiedyby teraś kto Boskich Tym się dziwuie, y takie premium
Zapłaty. iż Ustawicznie na te Chwalebne Sakramenta przychodzi do nas
Sakramentow; kosciołow iakie pob. y miesc Wszystkich chcemy bedzie
o to Zawsze wielmi Punt Wiary, albo też Wielka Tayemnica
Ucznia, co rozumieiąc iakaby wielka cześć była do Kapłaństwa, y
Sakramentow B: iakaby była cześć na Ofiarę y innych posług
Bożych; a tych złożyć patrzmy inż na Prawdá, wiecey
go przyimy na Swiecie o dobrej mysli, anieli. o wdzięcznośc
Swiętych iego

Swaty iego, Se iako nas nap. Medrzec nie tylko Szukaymy dobr
maiątku y fortun wszelakich; ale Szukaymy maiętności ktorąby by
ta Lucerna pedibus mis: albo iestesmy na tym świecie Gratores
iestesmy podrożnemi, idziemy ustysey taky drogą, tak Zakonnie y
Monarszowie, Krolowie y Potentaci, iako ktoby Wodzy Izraely, ze
dnia do nayodleglą do śmierci idziemy a taką drogą kied
golwiek przed nami Bazylissowie bardzo trudne, nie pudelaymy
się bez dobrego Szlachcica, przed ktorymi nasz Pan, ktore iest, ustrzel
nie dobre y pobożne dzyrzki, Honor Boży, y Maiętność Duchowna, iako mądry Orant ktory na drodze ciężkiej, na drodze świętej,
P. Bog to nie iako go zaprzeczy iego pocieszy. Jak też to czyni
Ojciec Zmarłego Duchownego nieboszczyka nas nie odstrasza od rzeczy po
tych nieszczęsnych, nie Wzbodmy się Zmysłami ciała swego, ale
Ratym co się tyczy Boskiego Zakonu.

A iakoż Chrystus Pan ujrzawszy ze Szczytu Gory Oliwney Romanę S. Do
bro y miłosierdzie Miłosciwe Boskie to sprawiło, że mu
przykro rzekł swym Oczom podobało, aby się nie odwracał od ta
mtey ziemi iako Judasz, ale Niepokalana była daleko dyspozycya
Romanęta S. do tak trudnego stanu, to dymu tureckiego rzadko
się albo też Gwałtownie Zatrzą. A tosz taky Chrg Jezus iako
Martha do chorego Łazarza przychodzi, y pozwala mu na Stan
swego zdrowie, aby nie mogło animusz biedny bez pory do zbro
dni, Jak Chrg Jezus przychodzi dwoi rad do Apostoł pozwala

tęmu obrazu dłoń ciebie Thom. S. Infer digitum tuum, Infer manum tuam. Oto masz rękę moię gwoździami przebitę, oto masz y Boha mego y Pana swoiego a niebadź chciwym, á niebadź niedowiarkiem Iezum. Oto masz bok przebity nie tak dalece zatrzebnig, ale barzey miłosciq ludzkiq. A Thom. S. bendąc tedy Przedtym Zarazem poprzestał na zdrowiu Syna y mowił: Dng meus et Deus meus. O szczęśliwy Thom. S. dymdesty zastukany, niżeli Magdalena S. która vptawszy do grobu Pana, zdrowiemi oczyma, á przecię iey pan. Chrystus Ielud: Noli me tangere. a Thomasował S. m: Infer digitum tuum Tzn. Włóż palec twóy fundamentalny do Ran moich, włóż rękę twą do boku mego, á nie bądź niedowiarkiem tylko do potrzebania otwo, Tuedział to tak Mądry Egorzyc de Nieniata, Tuedział to Thom. S. mężny Sprzodem mienowany bo potrzebuią Jednak tedy y my ochotny bydź potrzebanemi do chwały tuego Pana oglądać one rany Chrystusowe po śmierci niechlubne rece nasze, ale y serca y wolą nasz ku tym ranom Chrystusowym natchnąć y posłać da tasiq y miłosierny iego zmiłuie Dnus meus et Deus meus Amen.

A 99.

# De NATIVITATE D. N. I. CHRISTY

Sh: A. Stark. Vita erat lux hominum. Joan. 1mo Cap.

Niat o tym nie wątpi, iż wszystkich Żadny Żyiący na Świecie Żywotem iest Bog W Stworzą Nieba y Ziemie, ktory iakoż swoie stworzył na Niebie Anioły, tak im też Zarad dał Żywot nieśmiertelny aby Tych wszystkich onej nieszczęśliwości bez kwoli, á zdrowie ich nie podpadaiąc Za tak wielkie Potwarzenie stworzenia swego, Dalsze też Ziemi Stworzył y Stworzeńka mowi Pismo Inspiravit illi Spiraculum Vitæ; dał mu Duszą Żyiącego ktory żyiąc y po Śmierci trwał na wieki, tak iako y sam P. Bog bez końca. Bestyom Ziemnym, iż tylko do Ciała maią Czci na potrzebę y wygodę swoią dane, nie dał Duszą Żyiącego na wieki, ale tylko dał duszę podległą do Potrzeb Materyalnych, ktora się Zarad zdziała zbiera, Chcący tedy Jan's pokazać iż Chrystus P. nie tylko był Stworzycielem Ziemy ale też Pan Panny narodzeń, ale też y Bogiem przedwiecznym, powiedz. Ewang. iż w nim iest Żywot wszystkich Żadny Żyiący Jn ipso Vita erat. A nie tylko Żyiący Vitą Scripturæ, ale też Vitą Sempiternam et Immortalis, ktora ma Sami oświeceni Pobożnych rodzaiu; Z Ciała co iest Złego, á co iest dobrego, ma P. Bogá Stworzyć swego, ktory go Stworzył, y dał mu ciało swoie na duszy iako swoię

na duszy, iako Szwiecjalicy, aby zwiększoni nie zrodził, y niepobłą
dził Ktorzi Chaw. Et vita erat lux hinum, et lux in tenebris lucet
et tenebrae ea n' comprehenderunt. Pol. A że to oświecenie na n
Ciemie bierzemy od P. Boga, ktory iest Żywotem, y dali nam Ży
Chrst idzie Latyn id też on iest y Światłosc kiedy iest Żywo
tem. Czemuż tedy tey Światłosci albo iasnosci niewidac było od
P. Bga kiedy się narodził, y kiedy żył między ludźmi na Swiecie
lat 33. Odpowiedzi nato Tadeń dar niemoże tylko też tak zdzia
Bo lubo to Bostwo swoie Tabryt ciałem nadtym ludzkim wzdli
wszy się iako oświadcza prorocy nie iest to nigdy zeszło podobna aby
to ciało nadte Żyliny Niepione, wielmożności iego promienie, o
ony iasnosci nieswoy mogło Tabrać y Tabiną, zsobie; zwzdłm
cnie wzięsły że od tak wielkiey iasności ktorą ma BG zsobie, ia
rozpłynęło, calko wzsło y niezbrocało zniwecz, Czemu bardzo Tadzi
wiwszy się Izai. S. Pr. Pan wielkim głosem Tawołał: Vere tu es
Deus absconditus. O Tzprawdę iestes Boże Tabryty Chrć Jezu, ktory
iakoś się wniebie narodził zoyca przed wiekiem bez Matki, tak teraz
Ta sprawą Duchas. Urodziłeś się z Matki Panny bez Oyca, A
ktoż może wypowiedzieć Taigmnice twoie wtakowym dziele, ktore
mu się niebiosa dziwią? lito Ktory opisze tak cudowne
narodzenie twoie, ktoregoż Angieli poięc niemogą. Patrz że
tedy na takowy postępek twoy ktoryś dla zbawienia Ludzkiego
raczył też się stał

vacyć, ieś się stał Mnie, Tymczasy się na Oliwey Synu Dawidow Mesyasz zpełnił Jaśnieyszy? Czemu miedzy dzieci we Hobie położony? Abym ostrzegł dzieci Boże & mogł et abym ia niegodny mogł opowiedzieć Jaremnice twoie Kmiecia oculos meos et considerabo mirabilia de lege tua.

Confirmatio.

Jle razy PBog pokazował się ludziom zwłaszcza swoiey Cząstce istności Natury Swoiey Boskiey miał Zakrytą iasności iakąś albo obłokiem, Tęby go oko Śmiertelne nie dozrzało y nie obrzało się umarłe bo iako Jż P. Paw Kiedyby PBog istności natury swoiey nie Zastaniał od nas Twarzą y Maiestatu Swego nie Zakrywał Ciałkowitą á facie tua montes defluent; aqua dividentur ignis; Czemu by się wątpiła rozkopiła iako wosk. y wody wątpliwie zygotowały ogniem, Natylko Żeby się Stworzeń nymiał rozkopić y Gniewem rozsypać Twelmożności y Stanu Maiestatu Jego. Przeto gdyście pewnie wiedzieli PBog Skalą Mojżeszową, nie Skalą mu się Oliwey istności Swoiey boby nas palący nigmoc rozpłynąłby się iako Twardzel wogniu Stopiony, ale mu się pokazał za gruz Ktory się na Skale iednym rozwinął, á Skała gdy się ona nie spalił, Potym Kiedy mu Tydy zymnost na Pustyney tam wątpliwie się Tydom pokazał wobłoku, Jakże

Kiedy Mojżesz

kiedy Moyżesz obchodził Przybytek P. Bogu, y postawił go. Ope
ruit nubes tabernaculum Testimonii et gla Dñi replevit
illud. I tak po wszytkie czasy Starego Zakonu, ile razy się
Vkazował albo Patryarchom, albo Prorokom, albo Kapłanom Za
wżdy się vkazował albo wogniu y iasności, albo Chmury Zakryty,
albo w obłoku albo we Mgle, A przecię nigdy wszystkiego
Bostwa oko ludzkie nigdy nieoglądało, aż dopiero wtenczas
po wniebowstąpieniu Chrystusowym, gdy Bostwo swoie połączył Natu
rze naszey, aby Nam conwersował, bez ochłodzenia Natury
naszey. A tak gdy się dał Apostołom pożądany od ogłosu
Ś: worhtania ales będących widzieć się nam dzie nie ay powo
łosobem dla Nas Panny Mar. Czemu go rzekły Nas Panny
Apostołowie dziwić y gonczuać się na ciało Bostwa swoiego
Chrystusowi ale ludzkiemu, iako obleczonemu chmurą;
albo iako swoiego gorzącego zgarnęcia chcieli. Odp
to przymuła Pana
Przez dla dwu przyczyn, naprzod chcąc nas nauczyć aby
Any się o P. Bogu nie badali y nie dopytali, co Ewangelia Nasze
Zbawienia tego nigdy niepoiętych, ale to co nam Boziem
Sodał od samego Pana Boga wziąwszy Cyrylus mówi że
Scrutator enim Maiestatis ipse, iako kiedy chce kto dzieci
wstrzec płakać, y wzrok chmurzy albo zgromadzi
Strzy y dorzeć, tak to

Straż y obronę, tak było Żydzie pytać się o Boskie Zwycięstwa obronę na wojnie, y Zgubę na duszy. Vide. Aby nas nauczyła takie Żebrać od niego miłosierdzia, y tarczy, po ktorą ręce Zwycięzane, do Symeona oprawiedliwości. Bo tako po przestępstwie pierwszych Rodziców w Raiu, Zagniewał się był P. Bog na wszystek naród ludzki, y wygnawszy ich z Raiu Zarat postawił Anyoła z mieczem w drzwi, aby tam nadal Stworzenia nieprzekłat, y ile razy Zgrzeszy na Ziemi; bez zadnego miłosierdzia karał; I tak ludzy się Zawsze ta Swoia la po Swiecie, Karał Swiat wszytek potopem, kiedy się wźmogła ciężkość między Sodomczykami; Karał ich ogniem, kiedy to Ono przestępstwa ludzkie Synili, rożne Plagi Bog na nas przesyłał; a ieżeli się ten P. Bog nie kontentuie ani pow. przed Moy Testa to wszytko małą plagi na grzechy, ale ieżeby ich się nie spamiętali Sroższe daleko plagi nanie przepuszcza. Żeby tedy do tego y Zapalczywości niepryiaciół dodał, żeby Panna Syna swoiego pocałowała, y sprawiedliwości iego Sami miłosierdzie y taskę wźmięnił, ponieważ ten naród ludzki Umiłował, ab Ustąpił Cheba y Stał się dla nas obronę Zwycięzcą rece iego Pieluchami Sy wspomniał na miłosierdzie swoie. O Alexandrze wielkim pisze Plutarch że Widząc ge czasu ieonego Chorią, wtedy ią ktory miał zrzucia tak

tak barzo trwożliwa obrała wzdy Wiecznego Boga Pana
swego Zastępnika na Imię W Radzy miarą Xięcia Castanowic
nie mogąc: aż Król Jan Odsłoniwszy Koronę Cztery Swoie tatarskie
ią na głowę iego, y tak cudownie prawie Xięcia Castanowic
co było Chrześcianem y uroczą Spowiedzią Wiary Chrześcian
miał bydź Królem na miescu iego, Do Castanowic gdzie Xięcia
ludzkiey która bez przestanku dla grzechow Narodu płynęła
gdy ie Pan Bog nie chciał karać, nigdy lepszego Lekarstwa
Pan Bog wynalezć iakie Otoczywszy Cztery Korony Swoie Bosk
wstrzymuie ią na chwałę przyiaznie Na Jego Naturę nad Ludzką
y tak chorobliwą do Zdrowia swoiey przychylny, Absit eius pro
testatem felicem Dei fieri. Pol.

Co Ustrony Ciału Swiętego wiernym potomnym był pod Jaiem
iż urodzał nigdy Pana Boga dzierżącego na Maiestacie Cyrkułum,
Ktoś niego stało dwoy Seraphin o Xięci Skrzydłach, y tak
wiele Millionow Anyiołow, dwoie Maiestatu iego zalecaią y
Jan S. w obiawieniu Swoim wspomina. Jsaiasz Pan S. widział te
ras Wchił gdyby obaczył Pana Boga Wielkiego nie mo
gąc, a on Pan Bog Zawarł miedzy Skrzydły Anyioł, ktory sie
dział na Maiestacie tak wyniosłym, tak Swiętym, a on
teraz Cały we Ubogim, na Stanku, Co Xięcia Stan Bosk
Jezusowy Skrzydłami, y tak wiele Millionow Anyiołow, to
teraz krzyżem dzier

202

terae gdy nam dane Bestie nigme Wody ozieli, esliby ie temu nie odiuowal - wielce. Lec niedlumy die Prorokm S. że Bog dilexit mundum, aby syn swego iedinowdzony Wodzicyly ze Stworzeniem, byt potomony ze Stworzicla; ktory z Rai w srzodkym Grzesznym, Abrandit se in medio Paradysi. Skryt se wdrzewo Tayemnicze ktore by to a poznodlem Rai, cist potomony wnicsky duowyzsze Rzeczy bydlat bo stworzich po przestepstwie, Compatratus e' illi insipientibus et similis factus e' illis, Nahomet iako stworzel Grzesznym wziawszy podobeństwo stworzenia swoiego mu taka tako byto potrzebne, dla tego Chrus Pan chcacy go ze podobieństwem Hey, vt Similia similibus curantur, potrzebne se we Stobie iako podobne iakim nieczystym bydlatom, to nabożnie Panienka ci dna Katona Dominikan Dua Laicy, gdy se cata Noc zodzeyn Bożego narodzenia modlela, vytrzata Nad Panny Wymiaca Dzieciatko Zbawiciela Jezusa, Widzione na rzelu Swiecą à gdy se Stworzyta zadzeniem onym z padła na Ziemię krzyżem; vzlata do niey Panna Przena Nieboy se zstan we Dzieciatko zrzece Swoie, y catuy ie do wdzey, O Smiel se y wstanie z porodzenie Pana Jezusa - wzrzekli, A Pan Jezus do niey: Mitues e mee Corlus Gdy Barley wd Samy Siebie Panie, A Pan J. Wzrzekl; A prawdziwie

mnie mitues e

mnie mituesz? ona rzecze: Ty sam widzisz Panie dzieci, to zgromadziwszy chorata Zarah, a dawszy z Aegiptami społeczeństwem posłał do Boga, gdy sobie drugie Ostyliaty wziąwszy ciało ręce Achillim Nabogenstwem pogrzebły y dzieci ręce zyciawszy na listowym Otoremi literami oznaczano było: Bóg to pluguedm me, gwiazdy creasti mi redemisti dostatek mi. Obrz Jeli nowonarodzony Pael nam to dac abyśmy dzięki ciebie, Ces ze dla nadz abostwi rzeczy, Cimi, y głodzie narodzic raczyć; Zastuby ci dobie, a byśmyci wchwale twore, nie ozarmiony ozladac mogli, y ciebie chwalic na wieki Krolow Amen.

## De Sancto Stephano.

Ch: A. Stasz Stephanus autem plenus gratia et fortitudine faciebat prodigia et Signa magnalia Populo Ktoro

Napisał Philostratus o cudnym wielkim Philozofie, ktory będąc Mieście Rhodos przypatrzał się tam barzo pilno Sztuce Rzemieślniczej onego Polskiego mistrzowego, gdzie widzano było chłopa tak wielkiego ze spiża, ktory nogą stał na brzegu morskim, a drugą na Cyspie pobliskiej, ktora Port chłopa onego Zawierała, Okręty wchodzące wszystkie wszystkie ktore do Portu wchodziły Mastami y Żaglami swoiemi rozpo Stanowemi chodziły ostro

Starteni Godzily Stopu onemu Spiżanemu pod Nogi Y
miedzy nogi, gdy sie tedy wielkosci Stopa onego Spiża
nego tak kształtnie y proporcionalnie Drobionego, przypa
trował przeszedszy on Filozof. Apollonius Thyaneus towa
rzysz iego na Imię Damis Pytał go mowiąc: iesli ieś
rzest bo wielkiego za Sarecia, y Cacnego Mistrzem
Cesto kiedy zabiiat nadtę Statuę powiedz mi prosię cię
Towarzyszu moy kochany? Tamże powiada u mnie tuż
Jdzie rzest wagi y wielkie rodzaiu zaia y podziwienia
Mowił godny, Jdony y biegły znaiąc nikt. Tuże
tak rzeczy: Rzemieslnikow coby takowe Statue y Obra
zy Ze Spiża odlewac umieli, tylko tey Condicyey aby
Byt cnotliwie, przystoyny, y bez wszelkiego Ze Spiża
Odgnia bliznemu Swemu. Stuchaiu Zgromadzony kiedy
by Byt ten Filozof Chrześcianinem, y wiedział co to iest Otwar
cie rodzaiu, nam Nieba przez Chrá Pana dane, niemowiłby
Byt nigdy iż nad ten Colossus Rhodyiski iest Za cnieyszy Za
dzy Filozof, albo Stowiek znaiąc tych Grzechow swi
Stony; ale by mowił Znad ten Colossus Rhodyiski y
nad wszystkie Rzemieslniki takie co to Umieią Kształtnie y
Symetryą przystoyną Statuy odlewac, y nad wszystkie
Zgoła Filozofy co ich tyllko Swiat kiedy miał wzgledy
iest Stefanus Swiętey Memoryi. Chwała; o ktorym
oto dalsze Apostolskie.

oto Duchu Apostolskie wdzięczey Ewang Swiadcą iż był Plenus gratia et fortitudine etc. Pełen łaski Bożey y męstwa; był cudotworcą albo żywota swego Sclepan S. Słynął cuda wielkie, y marskie wskrzesił Stat, chore Uzdrawiał, przysłłe Duchem Prorockiem opowiadał faciebat prodigia et Signa magna in populo. Akcie pominąwszy y dyż to wszystkyma Swiata nie tayno Męczeństwy Ale tedy na Stłoczeniu wielkiemu mestwa y Cnyacznstwu tego naśladowca Chrystusowego Sclepana Swiatobliwego on Cnyacznyt Siebie samego, Cnyacznyt Chrystusowego y Smierc. Sclepance S. Litosny wzdycał całos apostol et filium meum Stantem à dextris Virtutis Dei, przesmy ich Oczy na nagim y Ubaw ił abyśmy tego mieli za pomocznyki, Cnyacznyli nayprzod ił duchowych a nauczyli Sie modlic za przeciwnikami Swiadczenie abyśmy tak potym Heretyku naszym mogli zadzierzec niebo otwarte y Jezusa Chrystusa stoiącego na pomoc pogotowiu, gdyśmy bedziemy dowodzili Wiary Swiętey dobrzey.

Confirmatio

Starzy Poczciwi Cmyscli byli sobie o stopa o Stu ramionach y o Stu rękach Storego Swiata Bryareum, y powiedzieli Ze był Synem Nieba y Ziemie, tak oni Myg. Gegon qualis centum cui bracchia dicunt. Centenarij Mang. y dobrze powiedzieli był Synem Nieba y Ziemie; bo Nieczystych był Synem tylko Samey Ziemie, tedy był myślał Stu rąk ale tylko dwie, bo że tak na Swiecie ludzkie ro

bo se tak na tiem ludzie rodzy. Ale tuedy pow. Ci iest Synem Y
Nieba, o to iuz nie dbam Ze mogę nieco sto razy; Bo lato Ktoś
ba ma pomoc ten iuz stoi Za sto yowdem za Tysiąc bay za
dziesięć Tysięcy; tak ach o Dauidzie spiewano gdy mogł Kiedy
zwrociony Tabit Philistyno. Percussit Saul mille et Dauid decem
millia, Czymusz? Quia manus Dni erat cum illo. Sclepay
S. pewnosty Chrześcianin Bood pow Ty. S zaczebat Syna maynia
tatuo mu było oslubic tak Marte, Vdratziac eSore, przedy
putozac Tydoustwo Rabiny bo miał Kiedy taky dawno Da
da S mat mor bo chyngkia Cudow byt Briareus Poli et re
rat Felius na tym mydłat a mor y zgtho miał Kiedy.
Ama Victoria. Obdymat Sclepan S. Pawła o Siebie, A nie pro
tet pomsty na swoie przeprasladowcy Kiedy: nie mowit
Sme Przeliczą Sanguine innocentem, ale yowdem Sme nie stawiaią
illis hoc peccatum: Bo wiecz to dobrze tako stoimy Zagnie
wany iest prozki do pomsty, Ze tuedy go tylko Sme Ze ha
Horde na Stawie, tako me na Odwrocie, tedy pow Sara S
Scribit ia marmore to Sus, Napisty ia to S tho dobrze, tuedy
tedy Z oddam ia to tobie, Kie tak Sclepan S ale yowdem
Genibus clamabat powstac aby za tego P Boga Za zgrzech nieprzyd.
nasladowat tey mowdy Sclepan S Mistrza swoiego Pana Ihsu
ry tey modlit sia Za prześ swoie, ktorzy go kiedy dozabi y
dla tego plus dolebat persequentiu peccata quam sua vul

nera mowi Petrus Damianus. Pewien z starych Historyk
nasz pisze iż starzy Egiptyanie gdy nowe krolestwa kupili,
malowali Stanie, o ktorym po wielkiey calosty zwyciestwa Krolowi
mowiał przedtym, wiecz y wszystkie ktore podbili
iż krol nikomu sie nie klania, y nikomu Swoich poddanych nie dep
tuie, A tedy Chrz P tako był otoczonem na kazdą miał wzgląd przy
tomne sobie Bostwo; y dla tego stoiąc za swoie kazdego dnia modlił
et exaudiuit ie pro sua reuerentia. mowi Paweł S. A Szczepan
S calo Kluge Chrzu klęcząc modlił sie za swoie zabojce y upa
Swoie męstwo pochwalał, że nigdy sie pomsty ale odpuszczenia
grzechow, nie zagłat y mierzu swego; ale Wskroś miał zapalony
y tak sobie samego zwyciężył.

Ex da Victoria. Szczepan S otrzymał od Boga. wiecz S Pio Pa
Sprawiedliwy Dawid kaze gdy wstąpił do Nieba, Wziął na
prawicy Boga Oyca; Sedet ad dexteram Pris calo zwycię
A Szczepan S mowi: Ecce wideo
los apertos et filium Dei stantem a dextris Virtutis Dei,
co Pierwey S widział calosty odpocznienie po pracach Victor
ponosił dla Dawida to dawszy sie sługą iego Szczepan
S. despektuie Zabicia Kamieniami, porwał sie calosty z Ma
estatu Swoie aby sie mścił y ratował Męczennika Pierwsz
rego y stanął u Forty Dei. A Szczepan S co. Szczepan
Oczy na Kolana Swoie, y podał wielkim głosem Zawołał

Ne Statuas illis hoc

205.

Ne statuas illis hoc peccatum: Panie zięm ci za to że y
Tatarzi się temscili z Litwy dary mocy; y pokle z życia mieli
mocz ale mgnienia oka do piekła, ale nie prze że nie pokuty
tay im tego za grzech; odiebrem się tego całko od Christa
nauczył, ktory też za Krzyżowaniu swoim modlił się, do
Boga Oyca mowiąc: Pater dimitte illis quia nesciunt quid
faciunt. nie dał się na tey crocie Pogane, ale to pokoie
nayzacielsze Krzyżacie mieli, kiedy się mogli Litwy dary swoiey
temscili; Anaedarses Krolewic Tatarski, kiedy go na
śmierc przyprowadzono Drosia Bana Brata swego Kalcidyusza
ktory był Krolem na tey stolicy y nieprzyiaciel najomniey
na Braterskiego od Anaedarsesa, aby inaczey siebie
y Państwo swoie bronił, uczynił go iego Cyrkumcelion mowiąc:
mędrze idź na tę śmierc za takiego Krolewica, y drugie tego
Volyt nie trwoż że się sam boiąc; Anaedarses odpowiedział
mu, nie się prawi nie trwoże, gdyż mnie to prawi bolesc
że się nie mogę temscic nad Bratem Kalcidyusem; zatym
usłyszała przyiaciel Szczęśliwość Cazistu, kiedy się może ktoś
zbrodzi temscic pierwey niżeli umrze, nad tym ktory mu bedzie
drogey przychyny Krzywdę iakąkolwiek uczynił. Bembus Kardynał
pisze wiele sawrey o Pieknego czasu na dworze Leona Decymo
Litanskiego Fryderyka przed obadwoma Krolestwy, Neapo
Byssyniańskie, sługa iego własny, krzyżem Reginalem przebity

in iniquitate sua moretur; nie będzie miał pokoiu po Śmierci od
Sumnienia swego: Stimulus autem mortis peccatum e' mortis Pax.
I będą go grzechy iego dudzić będą mu stale przed oczyma.
A chtoż ich sprawiedliwy kiedy umrze za Bogu będzie spał
spokoiu, na ziemi będzie zawstydzony nie ostawiacey. Jak
Ś. Stepan P. Tymot swy dla Chrystusowey wiary miał śmierć z ka-
mieniami y dudzic nieba otwarte y gospodarza onę niebes-
kie u dzieci stoiacego przeszły przybrany zapewnie chcąc
abowiem grzech z sumnienia swego do niego Oter' niebes. O mia-
sto S. miasto Boże, nie będzie ci stało pustkami y
Ziemia Boża tobą pokalana nie będzie, nie będą cudza nieprzyiaciel
opustoszała; ale nie od tych będzie wzięta te świątki purpu
rowe całe Stefan P. będzie z nie biała zydowskich Pana
nasz Ch. będzie bogomylnych Tyranow y Doktorow niebes-
kich Piotr y Pyacenty do siebie przestawiata, przeto nie
będzie nalezane miasto wiekey Boże

Conclusio.

A przeto consurge, consurge, induere fortitudinem brachii
tui Ioń pozbądź mocy Pan. P. pozbądź dudzic grzechow
a przez o taką Łaskę Swiętego przez o mocy przeciwko nie
przyiaciołom twoim abyśmy przy Swięty Stefana P. Tymoteusz
Veracity swoie Cyrkiew zwiastowanie, przy śmierci mogła
dudzic nieba sobie otwarte, y Jeruzalem stoiacego ktorym by
nie wszedł trwały przyiął do Królestwa swego Ojcze
y Duchem P. Chrystusem przez nieskoń wieki wiekow Amen.

# De Sancto Joanne Evangelista.

Sb. A. Stan. Dñe hic autem quid? Joan. 21 Cap.

Jana S. Ś. Ś. Augustyn y Cyrillus tak o nim wszyscy iednym napisali: Tantus homo mittitur Na Gotowanie drogi Pana Tak wielkiego Ptaka posłano, iż mu równy Tacyn na świecie nigdy nie był, ale o nim Jan Pan potym sam świadectwo dał: Inter natos mulierum non surrexit maior Joanne Baptista. Pol. A Jana S. Ewangelika którego Nadeszło S. 1000. Historyk tego Wieku na Imię Adamancius zwyczaiu powiada iż nie tylko iest historyk że w tym Historyi, ale iest więcej niż historyk. Nusquam homo. Potwierdził to mowy tego Origenes, gdy o Janie S. napisał Non enim est homo, sed plusquam homo, A. S. Cyrillus pisze dał. Jan Ephesinus Joannem admirationis plenum arcana redundans Sapientia. Jan pow. S. Ewang iest peten podziwienia, pełny mędrości, tak dalece że się mu y Anielskie y Archanielskie wydziwić niemogą, widzący pow. Duszowi Mędrość Chrystusową Się pięknością Cnoty iego, Dziwował się mądrości niemiey Dziwował się cnotom cudownym iego y Świątobliwości. Przeto y my na dziś Kazanie, dyskursy iego bogomyślne Się przypatrując Się te dare Wielky Apostoł Christusowy napierwey Żywot iego Dwadzieścia Słowa Roma I Siedy abo

Ewangelicy pyta Się

207.

Ewangelicy pyta Sie o niego Pana, m. Hic autem quid? potym Sudzic iego Kiedy Pan rzek. Sic eum Volo manere. Dopomoz Oyce Jmie przy dyspucie tak zwiesce o Swiet. Jana S.

Confirmacio.

Pierwsza rzecz dziwna bendziemy Vpatrowac z Jdnie S. Twot iego; a to Duch miary ze Piotr S. gtoza Kościoła Swego zwlaszcza Vrzad Pasterski od Pana Pana kiedy ma odebrać Sa Sie owiec swoich, tak ze ten Vkrzyżowany iakiey Smierzcy miat Zginąc dla Pana, obrociwszy Sie Vidit illum discipulum quem dilegebat Jesus: Pot. Pyta Czasu Pana, Pane Sie autem quid? Panie mnie Vczynit Przeto Twym zkrzcie le Swoim, mnie Vczynit Pasterzem nad owieczkami Twym swiego Kościoła, mnie nakazuiesz pewny Sposob y Pewnem Smierci; A ten iako? Dziwuie Sie ta tumacze Pr. S. co Sie trzeci S. pyta do tego, ze Sie pytat o Jakie S. Sym miat bydz, y co Sie Nim miało dziac, dosyc tyto nasym, ze Samego Vczyniono Starszym, iz Samemu porucziano S. Kosciol dla Jmienia swego Zawiesz on na Krzyżu, Jozia mi do gory, podobnież ma tyto myslic albo o Staraniu duszy ludzkiey albo o Smierci Swiey ktorą ma nabrać dano, Nie pytac Sie o drugim co Sie Jnemi dziac bendzie! Wiecie Sama to Vczynił Piotr S. Jemu ze mu był dlia wny zasłyszeć Tymot Jana S. a to Dyecz prze Slyn.

Pierwsza. iż Jan S. Wściciel tak był wielkiey świątobliwości
że o nim Pan Bóg dał świadectwo, że między Synami ludzkiemi nieprzestał żaden większey świątobliwości. A przeto mowił to o sobie iż nie był godzien rozwiązać rzemyka u obuwia Chrystusowego. A Jan S. Ewang. wcześniey in Cœnas super pectus eius.

Druga causa. Niemu się dziwował Piotr S. Janowi Ewang. iż ma Chrystus Pan jeszcze takiey swojey bliskości z onego Ojcem Matce swoiey oddać za Syna, Ecce autem hi sunt ecce filius tuus. ad discipulum autem. Ecce Mater tua. Pot. A wiecie że Matka Chrystusowa Panna Przenayświętsza nieposłuszna, toć też y Jan S. musiał bydź wolney woli swoiey, wielkiey świątobliwości, którey się Piotr S. żądziwszy pytał P. Chrystusa hic autem quid? A ponieważ mu się Jan S. dziwował czemuż go Jmieniem tak sławnym nie nazwał? Tedy go zwał dobrze, y wiedział Jemu ieden y wiedział czemuż nie mówił? Chrystus Joannes autem quid? Niemu iż nie iest żydzay między ludźmi żadnymi osobliwszemi tak sławnym Jmieniem mianować, ale że iż przymiotów iako napowyżej rad kiedy mówiemy tak Psalmista napisał to się rozumie Dawid. Plutarch pisze o Apellesie Malarzu, że kiedy mu Alexander wielki Król at odmalować

Vybrał sobie

208.

wytrail Jany długo myśląc iakoby tak wielkiego Monarchę wymalował mógł. Żeby mu to nie nagannie było, Namalował go błyskaiącego Piorun w garści, iakoby Saat alludował one słowa do Dnia S. pod. Silnit terra in conspectu eius Vmilkła ziemia obawiaiąc się Alexandra wielkiego który iak Piorun iakie, gdzie Polskich się iego obrocił, wszystko Zwyciężył, nikt mu się oprzeć nie mógł. Tak Piotr S obaczywszy nieżyć mądrość Janową y tymowe dziwował się iey y pytał P. Dnia Sc autem quid? A iakoż Arystoteles niemogąc się wydziwić mądrości Xięcia swego Platona, wystawił mu obraz Italim Brulem pod iego Statuą napisanym. Hic ille quem omnes viri omnes et docti colere dnt. Niepowiedział że to iest Plato, mistrz moy, ale tylko to iest osoba iego którego widzisz cnotami Nauką, y Sławowaniem Państw y pożmierci będą dla iego Cnot wielkich, dla iego mądrości, y tymoty nieżyiącego wiedzianey. Tak też Jana nie mianował Imięniem Piotr, ale się tylko dziwował tymo towi iego. Hic autem quid? Był wyznawcą y Doctor taki że się iego nauki mogli Cztnić S. Sami Anyiołowie nasłuchać nie mogli. Summa cum attentione eius se auditores exhibuere. Nie wspomnię tu Magdaleny iego, iakio był tam teiż Smutny; iakio na Pustą wyszedł Pathmos od Cesa

rla Domitiana zapstany, iako od Ebionitow Hereticow
y od Cerynthа Cadownego Kacerza w Azyey przestadowany
y dzie wSlytuigmi prawie Kosciotami Sam siedem Zawiedo
wal aS do Smierci Cyiąc lat. 93 po zmieBowstaniu
nia Panskim. Nie dziwo tedy Ze sie taliemu Cywotowi iego
y Swiątobliwosci Piotr S. dziwuie y pyta P. Bne Su dm gdy
A iako Cywot iego byt cudowny, Ze sie mu Piotr zydziwie niemogł
tak też y Smierci iego zadzyBey Apstoł dziwowali sie skoro sybo
rzekł Pan Piotrowi S Su eum sic manere donec Veniam quid
adte, tu me sequere. bo Zawsze miedzy sobą podzgli Kapłan qui
discipulus ille non moritur, labo iego Chrs Pan niemowił ze nie
Umrze; gdzie sie eum sic manere; Zyt tedy zdania swego Jan S.
lat 91 iako zasadzą Bnardus y Baronius Cardynał, a
gdy miał Zgasła dzionego wyszedł z Miasta Ephesu, kędy
za starości swoiey przemieszkiwał, na gorze wsze zapsdą Mat
mi swoiemi, kędy Zwykł był często chodzic na modlitwę y
Kazał sobie dat kopac; a potym odymawszy przemowę
do nich aby sie zdanym modzili. Federym Cercem polecaiąc
Duszą swego Panu Bogu wręce postawił glos swoy zwyczaiem
dele y przedzmawszy sie Pstadł sie na nim a wzgon
Swiątobie Chrta ogarnęła, tak dalece iż Odmowic iego
nie mogł nieumiesznie co sie Znim działo y mozdziel gdzie gy
potym ciało iego s

potym ciało iego S. podliało, Bo po chillu dni grob on iego Za
chalony nabyli, á na zmartwychwstanie gdzie mamy dzisiejszego
czasu Nieb y Smakuią, Ktora ad do Nasow Hier. S na
grobie iego Cassiodor Gnaydowała tako o tym Sam Swiadczy
y inny wiele. Iako rzeczy mieszky, Aptami była Controwersyja
wiel. Jan S miał Umrzec Sily nie. tak iest y po Smierci takie
Ja mieszky Doktorowie Iudstra, Ktora iest w Mark Ewangelie, Sily
wiecy wiele do Rzeki iako Heliasz y Enoch, Sily też Umarły
Zaraz wziął ciało na się iako Nas Panna y tak wziatem pozdeł
do Nieba, Przeszła rzeczy Opinia test S Hypolita, Ktory pow
że Jan S nie Umarł ale wziety iest Cudem y Dziatem do Nieb,
aby przed Sądnym dniem Eny Antychrystt przybrei, y on też
z Eliaszem y Enochem przywrocony odnowiał się mu y Utwier
dził wybranych Pan aby nie odstępowali od Boga Stworzego, y
na to przyszedł Hoan Samego Chrys Sie eum Volo manere do
nec Veniam. Zda quoq S Hier. Isidora Au, y innych
wielu, Ktorzy pow. że Jan S prawdziwie Umarł, ale ciało
iego Swiatu stoi Nieb ostrze nie mogło bydź od Robaków iego
Zarchiane, chociaż na tym mieyscu Nikia Ktor Kapali Stukaiąc
go, gdzie Sie eum Volo manere Cum Chrys powiedział. Inna
opinia o Damaszcena S. Ambr y innych Ktorzy pow, że
Zaraz po Smierci tak iako Pan Nas Ktorey był filius
adoptivus wziąwszy ciało na się pozdeł przed do Nieba,

iako osobliwy kochaneli Panski. Jako Chrystusek tedy Dzyeś
trzeci opisuy Stato Sie cudowna iednak smierc iego,
y Piotr S. w swoiey Epistole ugodzic ią niemogł. Jako
tedy Zywot był cudowny y nieuporządkowany prawie, tak y
Smierc iego cudowna y nieuporządkowana. Bo nikt mowie iako y ieden
Umarł, albo też z rodzeniem wdzięcznym do Raiu, albo do Nieba. Gontth
Godny S. tedy Chrzciciel aby za pilnego Jana S. Kochanego sługi po
dobne Cnoty Cyrusta W. mogł oglądać to co dla czystości swoiey
Cyrowali Barance Bóg wszech dzięgo nam dobrey Sztuce ch

## De Sanctis Innocentibus.

Ab Angelo Dni apparuit in somnis Josephi dicens
Surge et accipe puerum et Matrem eius et fuge in Egyptum Matth 2.

Wciekanie Pana naszego Jesusa Chrá do Egiptu y niewinnej
krwie niemowiątek od Tyrana wylanie dnia dzisiey nam dzisiay
przekłada Sie do rozwagi naszey, y dowodzi à exemplarzu Herodá tkliwe
a złości y tak nieludzkiey okrucieństwa Sercá Herodowego, Krwi
ucieká y ciemnie niezłobie swego Dziecka obstáwie y wstrzymuie wiecey sy
dzieci nawrócić, ale też zawsze ochronie podeszłego wieku, Prze
konanie y postradanie dziecinstwa swoie, y miłe Pana Boga
Zabytnaiąc y na Panią Matkę swoię y opieczona ręka
Ale troski dopuszczaiąc. Bardzo prędko ta miłość Chrá do
Ku nam porzucta dziecka była

Z10.

Ju nam pocżęta dżiełna były, ale wszelkie sie rzecz na prace nic
Drożdży, á wszystko na nas y Boże nasłe robi, Jakimo nasłe
rzecz od młodości iakio Dyd mowi: Jn laboribus á iuuentute sua,
ale Zarad od dżieciństwa swego nosić raczy, Oczy słyszy swo
iey Krolu, aby nam nasłą twierdzą, Kraiona przyzwoicie, Ju
takiem sie iakio mowi Judicorum 3 Stacé, aby nas w miescu resi
dentiey Angielskiey oradzili: A ten Dyonizich to iest Herod co
słynie Po co mu swiecka pycha, Zardość y boiaźń Kraiowa
Krolewskiego Krolestwa, y Sam Stanąc Kale, Chordzić oto nienie
ne dżiatku Cabina, nie pyta kro winny, y zabłem zabytkuie dżiecię
ne gubi, radą swiecką, czynowcą sobie do Cabinymania kro
lestwa pomagać chce, dla iednego Julka dżiesiąt Pysecy po
Cabicat, á Rodzice y Chatki Cassmuch okwaczenstwo swoie po
zostylem Rymskim Panstwie, zostawit á przeciw nie nie
czynat, ale ze ma sie to magnodżiet. Przestrzegł P. Joseffa 3
ofsom ma co mysłet on Pyrhon y co Dżynic miał, á ste dzi mały
Arded Syn napomniony był, aby Dzieciątkiem do
Egiptu Ka dżiś lat Zadiom wasłym bydmię, Co bendzie
Ma czasie trwacy Nowonarodzony Krolewicu, na ustawienie dżiecinek

Confirmacio.

Nigdzieey Cusła nasłe nieśmiertelności swey y Stanu swe
Niezadrzego niezgubienie zakio że śmierć, gdy ciało zdpa
nie zakio trup Umarły leży, ona zaś dusza, słyszy, rozmawia,
rozumie, na głębokie sie dowipy zdybywa, zaś bez

odeu, Aby sły bez Boha odsodli bez Boga, Swiat vdyrel zbiega
y pod obłoki się podnosi; Prorocka y Swięmnice Boskie
podnarzą, y inne Angielskim vlasne Sprawy, zaby Kredery Duch
od prawicej, pochyn takowy podnaz iakoby bez ciała, y iakoby
to iest Zacnosty y nieśmiertelności Stworzenie, y nigdy nie
Sprzeczne za duszą do nauki Boskiey, odmowy Angielskiey
zaby we Mnie, gdzie się nie zabo od ciała y vciągnie Swego
y Spolicia. Ale abyśmy to Exemplem Napierwey potrzeba nam wiedzieć
O vdmaite ſą Sny, potrzeba do nieb dobrego vważenia aby Smy
che wnieb nie omylili, á Zabobonow y Statecznieś Fidel, by
we on przed Sny barzo nas Zamiata Schodzili.

Są zatem Sny Cielesne y przyrodzone, gdzie, mało nie zbeszcześ
wanie, które nie zasobie godnego do Mistrzania nie mamy zabo to Sam
Tyle, vdarzy cielesnych, Sny wiele Zabaw y Smutkow ludzkich, iak
głowy m. Brzego Aby pragnie na iarzi, to mu bez potrzeby oczy Stara
Ciało Ojca m. Zdaje, gdzie wiele Staranią y myśli, tam te
Snow wiele, ale takich Snow obserwowac y uważyć zaiste
Adam Zakazał, m: Ktoby się między tymi nie Snaydowie
coby Su na Snach bazil vważyć, albo Proroctwa sobie Znie
takie o Nieszczęściu przyszłych albrigo boże Swiat zgotuł Stwo.

O Lutrze y Zwinglusie Heretyku dyrany: O wielkie Czar
ow nauczał, zabo mieli fałsz Swoie potrzebuiąc Ktoś Siebie
Angiol dobry, y innych wiele tak Mężczyznę duchny odzywa
á dlatego zatakie Sny tu

à dla tego wzrabie Syn wierzyć; albo sobie co znieś Konchorad Salabucie Syn S. Elzb. K. y wiele innych Snow stowe Krolewskich Ex Chart pisek ludzkom przed oczy stawia.

Drugie Syn ij do P. Boga y Anigeł wzięcie prawdę maiąc, y Rzmaitę przestrogi y nauki wżywaiąc. O takich mamy na wiele Pieśni wzięte z R. Kap. in Gen. Syn Matczyne Abrahamowe Jorcha Kapłanczyk o siedmiu głowach y o tego Panowaniu na Egipcie, Syn Syra Pharaonowe o głodzie przyszłym, Syn Rabiego Jonasza o Krolestwach świata y o Pasterzu tego Stolicy na wodzie wielkiego Orzeła etc. y innych wiele które do dobrego a Krześcian do stanu Duchownych prowadzą. do wielkiey boiaźni Boży do posłuszeństwa Rzeczom, do pilnego Kultu Bożego y do innych Rot K. powinności y pobudzaią daiące. Ig drugie Syn które Krzyżowe Mod napraszaią y cieszą y do wesołości pokoiu y przestrzegania y tych ieszcze wielkich Anielskich y prowidencyi Bożey obiecuią, także to oto pod Jedlicą y Matce Bożey Panny Maryi wydrzemy Ze Aniołem appariuit in somnis Josephi. Które ieden pasterz który mysłąc o postanowieniu Pańskim y doskonałym Cnocie, Wyrzut pisek Syn Kapłana, Który go na Kalwaryą prowadził y Chrystusa do wielu ludzi Pańskie prowadzał Zakon mu do którego miał wstąpić Duch. Drugi. Wynalazł przed Imieniny Pańskie Anioły pisek Syn widział prowadzą Swiątkowie, do wsi

Spadkowey

Spusłonej y onego sie gniewu Karol Zarekł: ale gniew takie
Iny od P. Boga pochodzące; kiedy P. Bóg obraniec idzie ku Komu, dla
Zbawienia iego; tedy Karol daie mu wyklad y rozumienie ludu
brzemu iako oto Karol Józefa. Anglot naiwsza. Ale zadnych drog
sobie, zadnych rozdel y proznobytnego slynie niepotrzeba.
Jest iak malmy iako to gniew est nagi Ociec Józefa.
Ale Gdy tedy Ociec Syna Bóg Posłał y Wyrzekł sie, Potrzeba
Niewinnigtha Odkupienstwa Zbawienia, one prawie gniew Syna
narodzenie na Odkupienstwo podaiby do Egipta Herodes
dego vnikł Stwo Nad Bytlio dlatego ii nazad Egiptem y syn Bożym
Strathem Morze Charytrium Sanguinis dla Syná posłuchy, zeby
Gdil stad bardo Zbawienna y Barzo potrzebna. Bo gdyby Syn
Jbyt dopuścił Zabic odkupienstwu, tedy by byt zawarł Bramy
ody nasze gniew Mierc Swoie y Pekiel, ieżeli Swiat iego Nau
y przykładow Zbaw nigmiłby byt, albo tedy by byt Swiatu Nie
Zbawnice opowiedział, gdyby nie odrodzony Syn Boży
by nas był przykładem Swym Nauczył drogi do Nieba! gdy by Em
był nauczył y przykładow Swą Męke ochyma nigmiej, iako
mowi S. Pan: Chrystus pasus est vobis relinquens exemplum v
sequamini Vestigia eius. iako y sam Zbawiciel mowi: Discite a me
quia mitis sum et humilis corde. Wybrania sie ieżeli odkrycia
Swoie Swym Omiersi; nie dla tego aby sie ieży Wybrania godzic dla
Zbawienia ale na dalszy y spokojniejszy dlas odkładaiąc aby
nas przykładem Swym

nas przykładem swoim Chrystus nauczył y drogę pokazał do onej
ostatniej wiecznej Królestwa swego. Morderstwa onego nieuinnego
Brata Łopuszek P. Bog ale Kaynu Umiał wielkie pokuty Ssuia
ty swoiey y ludki Siborcs Cebrać. Bo sie onym morderstwem y Bluz
nierstwem rozstawiło przykie nieszczęście pozostałym Rządcom Państwa.
Bo Cesarom też nie dobre Ręce nie stało potym do onych Krzyżowych
y nieszczęsnych radości potym do Kaźni, y do gwałtownych Zgonów
Odmaynuge przykre Pana swego, o którego narodzeniu dali Znaki
Cesarz, y Król osobliwy Korony maią Chwałę y Ustali Boga
W Niebie. Korony Chrześcian ozdobione, za Barankiem idą młodzieńcy
Dziewice, które gdy były dziwnie podobne były Cnotliwiey.
Pokim młode Wdzięki, tedy iest Znaczne do nieba Ochrzt; Dalsze
niedorosłe nakłonny potym dobremi Ich y błogosławionemi Kiedy
Winnościami Umrą. Podobny też były te Tyrolskie Dziatki
dorosłszy zwleczony Cudzemi z Jerusalem Hurlyczy, Hurlyczy,
a tak dla tego Chrzt Chrześcian pobrać się aby się Dziatky niedokonały.
Tym się cieszyć maią Rodzice gdy im P. Bog dziatki zmarłe
Nosci zachowuie bierze tego świata, dziękczynienie maią
Bogu y one ofiarować pokim młode, boiąc się o te ich za
Kowanie y Zepsowanie; maią mowić: ieżeliżeś Panie miał
ich te zyskować, ale oni dorosłszy ciebie gniewać wolney
Panie pokim się tobie podobały. Za niektórych Lecz tak Złego
y twardego ich te Cudne Karanie, y Upominanie y wiele
nayduższy, y Cudna Starość do Kategoryi ich Złych Duszą

wroci: takie o Aesatie tym Krolu mowi P.S. gdy go P. Bog
o zwiellice Ezechiego Te zBytlem Krolestwem Karal, y zabieat
Swawe, on dlatu nayzacnieyszey rzedle swoiey y Egaley zacnosci
Cyrial sobie, despektow P. Bogu, y do gnienia go wszelie podnalat
Jakie tedy to y ten Herod mowercu nowinnych dzieie, y Ta
Cara zwiellie Chorobstwa y obwarowania Jelynit wszystko nado
Nepu niezwinnymi dziatkami ale y nad powinnemi, y nad stany
mi Synami Swemi; Ale ted iuz nieszczesliwie dzieciatkom, y gdy go
iuz P. Bog Krolewskiemu zwarac podbyral ale Apadtsly w wielky ongnor
gnit y robacy go rodzyli, potym miedzie y niescie Kiedy prze
niosl sie do wyrokow prawiednych gmachow, a pokoy wiecznych
zwiellim niescie Swim Sodzy gwiezdnych, y wzgore gwiezdnych
wspetriat. Ano ale Cicby miat Herod iuz zgoa nigmogac mowic
Jemu dziatkowac powiat przyiaciol Swoich Zabitnego ich ab
co nayprzednieyszych Rycerzow poddanych Jerozymskich pod gardlem przy
czac kazat na wzgore mezka Kamienych, a Stolicy Krolewskiej
co pokazical bez zadnego winy vdzielono Zoly Zatobe swoie
Ludzi go Smierci dobywali Smierciq ich Sprawil bo zrzedu
ich rego okrutnego Zadzen pokonany Zabitnie y pokalan nigmie
y stat sie Stato. Rozumiey gdyby ten byt 100 albo 1000 la
Zywo wesoly byt pokonat Zydow y grzechow Swoich. A stum
P. Bog Kaliech Zydowskich y Spamietac miedzy zwiednych pielgrz
Karde, bo zwiednieby na Swiecie goscinnych, y im Smier
dopuscila. Czego

dopuszcza. Czego aby nas raczył wdowac Thaw nasz. przez. przyszłą Panny Matki. Supplikujmy mu, aby nam dał Ducha Anyżo
towego abyśmy tym ciemnym Egipcie nie zabładzili, ale tey drogi y
wyganiał do Oyczyzny Nieba szczęśliwie nawrócić mogli, y cześć
Pana na wieki wieków Amen.

## IN FESTO SANCTAE AGNETIS VIRGINIS ET MARTYRIS.

Ant: Aucb. Stark Vigilate quia nescitis diem neq horam. Matth. 2.

Czytamy piękną Historyją o Sędziach o Gedeonie Two
dzu ludu Bożego; który gdy miał odprawować bitwę z Madyanitami; Pan Bóg iakoby się mógł Zwycięzcy y poradzić, bo on
wojsko miał małe barzo, a Nieprzyjacielskie wojsko było barzo
wielkie, do tego iego Żołnierze byli prości, nie exercerowani, nie
wiadomi woyny, a Nieprzyjaciel miał Żołnierza exercerowane
Rzeszmi Zwycięstwy doświadczonego, do potykania się. Tymi
słowy tedy takową Sztukę, aby się mógł Zwycięzcy y odgromić, Ma:
Cat wszystkim Żołnierzom swoim miecz włożyć dłonie Zapalone
a przykryć ogień Dzierżebu Szczupakami garnkami, drugiemi
co mieli, a gdy wrogy miał wpaść na obóz Nieprzyjacielski
aby się im barziey y cześley otworzył, Kazał odkryć Dzbanie
y głowniami od Miechów, owe Szczupaky ktorymi ogień był
pokryty potłuc, a potym na Nieprzyjaciela uderzyć y tak
tą Sztuką Zwycięstwo otrzymał. Podobnym prawie

Podobnym prawie sposobem Gedeon nasz Pan Chrystus Jezus
wodz Kościoła swoiego Sy ludu drogą krwią swoią odkupio
nego; Zwyciężywszy na krzyżu grzech, Szatan, y piekło, gdy nie
Dziwne Madyanity to iest pożądliwości cielesne ecce Zwycię
zyć, niewiele żołnierzow do tey potyczki osoby bierze, za
dley onyes słow Swoich: Multi sunt vocati pauci vo electi,
ażeby tey matości niepobożnieyszey zawoy się in
żale pożyiac. Media nocte clamor factus est ecce sponsus
Venit exite obviam ei. Pol. I około północy gdy żołnierze
Gedeonowi Hasanie Zapalone wrzekli y dey pogotowiu, a
by te pochodnie niepogasły nim przydzie do potyczki, to iest
ich ktorzy affekty swoie, ciała swoie dla Zwycięstwa wszelkiego
z Panem Chrystusem Jezu Tracić mieli miłość taszcze obłuby
ca nieb. Ktoraby tym ciałem iako garncem iakim z Skar
bionym Ducha pożywali Zapalone wrzobie, nieżeby
chwały ludzkiey tak z Nieboszczkiego Panem iako też pożą
dności y innych dobrych Zbytkow. Dla tego dnia Pań
skiego Ewang przestrega nas wszystkich abysmy nasze gro
ma Swymi byli: we wszystkim t. Vigilate quia nescitis diem
Czuycie prawi y pilno strzedz, abyscie ze Szatanem nie
z Stubu postawionego obłubzeniowi nie spali; bo nie wiecie
dy Oniec na ten swiat przydzie, Nie wiecie iestli sie tym nadeg
na dzien, to iest na Polnoc bendziecie mogli Zebrać,
Tatowac

Z 14.

Catowar za grzechy wasze. Na ktoś kadzanie; dawiey
sy Pwadac bendziemy Rzymlod iako Panenstwo w wielkiey
cnie bylo, nie tylko u Chrześcian ale też u Pogan za
tnych. A potym iako to Panenst nie tylko na Celi, ale też
na lasky matyd zacd ielesi ssomy Zobliubien' Niel.
wnie na gory Niebo tansie zeschle z Zyres Snaweg.

Confirmacio

Starzy Pogane lubo nymaiacd doskonaley znaiomosci
o Bogu wzwiellim ednak postrzegano tanie sy stose Panien
mieli, y tatuie osoby ktore sie na stwarz ucd Bozoth fat
Styrzyd Panienstwem swoim ofiarowaly zayednieno Ire
rogatywami bardo obdarzali. A naprzod: Persowie iako
pisze Strabo, à quibus Alexander ab Alexandro
tak zyrzece Panny Bogimey Dyannie zbytnio postrze
cone Nacowali, A o nich to thymali za rzecz pewną
Ze mogły chodzic po zagiacd rozdarzonych po ogniu
bosymi nogami bez wszelkiego vszkodzenia.

Strabo.

v Persow Bogini Dyanna

Rzymianie

v Rzymian Bogini Westa

Tasy tak zwrocie Panny Bogimey Westrie poszanowane
Nacowali, iż gdy miała ktora po zwiellkiey ialuey powie
bie Dziewictwu zginie, tedy taka gwardya musiała
isc przed nig ialo y przed samym Consulem albo
Cesarzem Rzymskim, chodzała; Et omnis dignitatis

gradus eis de Via cedere Solitus e mowi: Ktoż S. Xże
Xstowiel prawi Mayory Sły S. Dignitarzow Rzeczyp. lubo
Burmistrz, lubo Heiman, lubo Senator potkał ią na Drodze po
winien był Cwiellby Wdziękowaią onego Vstąpić; A ieśliby tego
tey clas prowadzono Osobynię ialuc na Smierć osądzonego, tey
go Zarad dla ney godności Cwolnym Vchyniono od Smierci. Gdy
Klawdya Wirgo śie trafiło iż Dnieś ieden na Imię Klawdyą oskarżono przed Se
natem ialuboy Panienstwo Vrodziły śie Swiatem Zwacić ne
pogardnie miała, tedy na pohańbienie nieczystości swoiey Ma
tki iedyn Drogy nabitrat obretu wbiony Posiadły na Placu
wprzestrod Rzeki Tybru; Ktorego Cwiele tudzi Kilkadziesiąt
Koni, Cwołow Cagnąc Ciągnąc nie mogli Sama ieden tylko
Boginni Cybelle. Cudnym swoim Posiadłszy Ciągnela, Cdywaiąc na pomoc
Cwystwiedczenia Nieczystości Boginney Cybelle ktorey obraz
Montanus Arcicipius Tolletanensis na tym Obrocie był wymalowany. Podobnym Sposobem
Montanus Arcybiskup Tolletanski nieczystość swoią
Swiadczył przed wszystkim ludem Miasta swoiego, gdy
o nieprzystępnie Cnotliwie Vdano; przed nimi Niewstydnie? Gdy
dosły tedy gromadą Cwielką Cwagla Wdowiego Cudnego
Apollo S. odprawiadły, Cbrzymi rogami ponim Sobie
y degrat, bel Cadney Sklody y Spalenia swoie y Hat. Bi
I Drey to podobny Gw

Z 15.

Basilius S.

Jtey to przykłady Basilis pow: one wtey Sukcessie nastąpiwszy od Nabuchodonosora Króla z Rzeczy Babilonskiey wyiechały, nienarusżonymi zwykłi ogniá, iż nienarusżone y niepokalane Panien tak na duszy iako też na Ciele Zachowały: Pal. 123.

Agnesza S.

Palium też sposobem Agnes S. z Rzeczy ognistey od Aspalyusza wtuczona, iż Oná zapewne się nieczystá iako Kamień Amyanthus ktory się ogniem oczyszcza y pięknieyszym staie, niezgubiło nienarusżonym od ognia ale tym piękniejszą ieszcze y nabożniejszą na Ciele y na Duszy Panny Swiey zwykłá, Clemens? bo miała za Króla Augusta ktory ieyo od ognia bronił y nieskopusił tak Ciała ieyo Panienskiego iako też y Zwłokom ieyo posłużyć; dlatego że y na Ciele y na Duszy Panną Niepokalaną była, kiedy ią ale Syn Gubernatora Rzymskiego namawiał aby Oná Zapłacziły się, Jtoremu ią Rodzice Zaślubić byli: z Ktorym Matczyni ią nagadzała; ona z Woią ieyo, y Urodzeniem zacnym y bogactwy wielkimi pogardzaiąc, mężnym Chrześcianskim sercem odpow: Discede a me fomes peccati: Nutrimentum facinoris pabulum mortis, Jdź precz odemnie niezwierny Pogaństwie, ale Wroga twoia, dostatki twoie y familia twoia iest przykłady wielkiego Zatracenia, Duszy twoiey, mam ia swoy Oblubieńca. in quem desiderant Angeli prospicere; mam obrońcę takiego; ktory iest Rex

Agnesza S.

Afrasius.

Amyanthus Lapis.

Regum et Dñs Dñantium; mam obiecane do niego dostatki tałuc
iałucs nec oculus hms Vidit, nec oculus audiuit, et in cor hms
non ascendit. Madrze bardo iedyn Cydowin powiedział: Bóg
ec Jrzm non Virginum, Do Jrzmitahs ił Panz Bog ect obłubień
nic Panznek N Kaldey Corobna, ale Panień biegłchalane o ktore
Hubit w Matce swoiey Pzez Faborzyes Boży na gody Niebieskie
wpuscila Kzoly są Chrystem, y z Nim wiecznie y wpoyrzeniu Jego
myślnin Ferdestwym aby mogł bezpiecznie do nich mowić: a
to pułkrza e s akkis mea. Dusto sobotna pobłas Em. se
Chrystus Zamyslow Jerusalezego; inaczey bozien Quid prodest
corpus mundum habere, et Animam pollutam m: Ambr. S.
bo nic wnedzie na gody z obłubieńcem lub Tarasci wielu
Amen dico Vbis. Jeżeli Mr. x Plutarchus s pomiędz
o Alexandrze cielkim ił Dniosły se Filipsym Carat
Synem Boga Jozisła ale Kiedy Matka iego Olimpia Carowa
pułtum; o Synu Matka iego Kozsedziawszy się Zołnierzem Carskim
O Synu tatek se pzow: czysoke Kasat bez nie mnie pozdz
Olimpia Mr Alexandri, ił swoiey Olimpiey wstydzi, a Carles się Bogiem Synem Jo
zisła Boga Zapisane Niebo y Kaiestat na nim sobie obiecuią
ale tendy Kiedy Smierz pzyszła, y tego mieć nigmiesz co la
dze nayubosz mieszaią, aby ze pzystoynie pogrzebiono z
mi iako Monarchą Pan kto się czyaszi Chrystus Jezus Syn
Kiedy sobie za nie

Niebo sobie za nie obiecuiąc; nicuż patrzy aby z tąmie nie Ovidius Horatius.
stracił. Starzy Poetowie: Ouidius. Horatius. y inni pow
iż wod Boginey Wenery za ktorym się ona zwodzi, nie konie Boginie Venus
ale dary Labęcie bezbożney biegnęli, A kiedy przykładzie
staieto dzisy ey na ofiarę Wegrzą ofiarowali nie Labęcia
Dziwuię się temu Doct. S między ktorymi osobliwie Remigius
Ktory pow: Porad dicitur quasi spurcus, bo się wegrzą zwała
ale, a Labędź zasię Wstrone się wzwodzie kapie Jakoż tedy za
przeciwne Auerzeta Boginey Wenerze ofiarowali, panterza się
iedno drugie bydź plugawe a drugie pięknie osobliwie, Dawali.
Znac m: Remigius S. iż cielesna pożądliwość ktorey nie drugi Remigius.
krymas na swoiey twarzy znak pięknego ciała Panieńskiego dzyn
Bestye Plugawe iako Swinie; a Lisey czernie, Chciwego Labę
cia Wzalanego wobrocie Wiesprza, Gmadrych Panien iako się
w Ewang S stysneli głupie bardzo; zobłubięnice Chrystus nie
wolnice Katarskie, ktore dzisiay głos Krasiczy a dosy Plutarchus.
Hub. Nescis dos. NB. Plutarchus S pisze iż Panie Spar Panie Spar
tańskie chodziły tancze Kantuiąc przytym się aby iż tancze
twarzy nikt nieardział, dla tego iż chciano iuż nie Stu
dzata y nie Hazarda podobne bydź mogły swiętu; Panny
tak ktore oblubięcow iescze niemiały chodziły twarzy
odkryte, aby były widziane od, ustydzicz y podobały się
młodzieńcom y między siły za Krol. były y u nas tes
Dzysiay za prozno rozsiydź iednak się to teraz za ane
dynięm Mnisow cudzołożnikow odmęczyło.

Valerius Maximus pisze: iż Caius Sulpitius Galus Senator
Rzymski roturodz ten z Plemienia swoiego dla tego, że Wzrost swe
wystawia na Rynek nie Zabrudzony twarzy swoiey, i aliboż czego
tym komu innemu podobać. A tak Tacitus Historyk przeciw
Augst Poppeam Sabinam Panią tedyż Rzymską tak zsądził wy
czwali, iż nigdy przystrojnosci kolorów nie przestawała, nigdy
z Domu twarzy odmyta nie wychodziła. O krzywdzie
tynie Aneaszowey nad Clemens S. Alexandrinus iż ta
była wstydliwa że kiedy Troią zburzono złotowey ona nie
chciała, tedy Rogmą Wielaiąc gdy iuż Miasto y Pamięć go
rzał nieprzyiaciela Rantuda swego, ale twarzy zasłaniała
Vuelata ialoby ieymiłt mieć wstyd na twarzy Viała była. W
Tak też o Agnes S. Ambr. pisze, iż kiedy ią obrzucono
czat, on Rząp; tedy sobie wprosiła u oblubieńca siebie. Ta
iey twarz Włosy złotey na głowie tak wielkie iż ciey ca
wszytko dostatecznie okryły; A kiedy ią Sznurem tedy za
Pulchneta aby sie ciey ciało nagie nieprzelalo, y aby
twarzy ciey nieprzypatrował. Że tedyż Virgil głowę ro
swoią po Smierci nabrzyła, In morte Vinebat pudor.
Pultum y texerat manu. Terram genuflexo petit.
Vultum y texerat manu. Terram genuflexo petit.
Vultu Verecundo cadens. Ktemu tedy o niey Ambr
napisał: iż Magisterium Virtutis implebat. Polizała S. Ulr
Alexandrynka Konrad B. ieszcze zdrowiem nadzwyczaynym
benedict iż Imię Maria

Gendque ich niemaiach lat trzech swiecę tylko Nro. 13
miłyllio dystroć swoię P. Bogu posłubiełą; Wtora dla mtodo
ści lat swoich teżeż do grzechu była skłonna, mogła być.
ale tel y serce swoie y pomysłnie P. Bogu ofiarowała two
gym bo Pirana będąc y albowiem gdy takal modlela: Te
deprecor Omnipotens, adorande, ostende mihi qui sit Iesus
Christus quasi minas Sacrilegi Tyranni et sordida spurcitia
as immaculato calle transiui. Spraw ieb Pże Jesu y
mnie pokorney służebnicy Agnes P. Pań y mężem abym tey
niepokalanemu Tobie y Sercu swemu oblubienicą dać raczył
Zbawicielu etc na wieki. AMEN.

## IN FESTO PURIFICATIONIS. B. MARIAE VIRGINIS.

Th: Aud: Stans Vt Sisterent eum coram Ihū. Luc. 20.

Th: Tytek Pader ludzki, y wszytka Trzoda Ziąd porodzi
ła nieszczęśliwym Prawu Bożemu, y tak tycie na
świecie iakoby niebogo nad sobą Pana nie miał, Jak pierwszy
Rodzic nasz Adam, tylko zprzestawszy by się na Stworzeniu swo
im do Raiu, Zaraz nieszczęście moie nad sobą, całą bydź po
dobną Bogu, y przestąpił ono Przykazanie aby niepo
trzebne Owoce z Drzewa Zakazanego: zyrłuca mu to na ody
Hier: Cap 2. m A Sancto confessorii iugum, napisth Mi
cula Propheta n Ieremiam. A bliżno na on dzień o Łukaż

Etant przed pierwszego Rodzica naszego przykazaniem go do
niepostrzegnienia tak y teraz nas Pan Bog rożnemi sposobami pobudza
á osob kazdych niepostrzegnienia etc. nas wzbudza, pobudza do grzechu,
m: Gdy nas Pan Bog przykazaniem Swoiem zgrzeszyć, przykazuie
nam pod. niepokalana dawac co iest kazuel etc. Dziesięcin etc
nam przez proroki modlitwy y innych dobr dzieł gdy my zaś
przykazuiemy; Ztąd sie te odwieczne bledy, niezdrowy sposob, bledzenia
zwłaszcza y rozmaitych Herezyi Kalwinstwa Ztąd narodzili, Ale po
wszystkim Ktorzy sa odszczepieńcy Kath. nieprzyszli sie tym temu zwy
Zwyczay Matki Swiętey, ale Exstat. Zwyczay Boży ale prosty Zakon
P. Boga z Dekalogu y Zegem tym mianowicie Ktory inspiracyum
tuarum et exgurra ea semper Pol. Powodem nam do te iest
Panna Przez Ktora lubo niepodlegała Zakonowi, według Za
Ktora iednak dopełniwszy dni 40 po narodzeniu Syna Swoie
stawiła sie do Kościoła Ordinacyey Mojżeszowey aby ch
Pana presentowała, zkąd Zakon, y Sama według ceremonyi sy
dowskich oczyszczenie otrzymała, zakonie w Ewang. S. Łukasz
Cum complerentur dies etc. Nyemal wszyscy Doctorowie
zy nigdy Kościoł Katolicki zakon ią mianowicie Chrz, to iest
Ludzkiego Oczyszczenia Nas Panny S. Ktora Swiątobliwości bez
dnej Sama nie zyp. Swiętego nad S. Synaczka swoie Ofiar
wszystko Obłubyciel swoim Jozefem Bogu Oycu przedw
Za wszytek naród ludzki

Z18.

Za wszytek naród ludzki ofiarowała; A przeto na dzień
Zwiastowania Zgotowany Krolowi dla tego to Panna Przen-
Czysta Kościoł Zgotowała zbawiciele Salwatorowy gdyż Za
Jego Pana wiecznego legata. Oycze dobrze zabrał ten Symeonow
Starowy ongiś Zbawicielowi, tak y nam Wszystkim Swiecy pro-
simy cię: Ostende nobis Domine miserycordiam tuam.

Confirmatio.

Kiedy Wuala Zebras S. wszystkie zdoby Które P. Bog na-
Pawcie Starzyk, tedy Zadziwiony się temu iż to wszystko pod
dał pod moc Człowiekowi, żyłko sobie wszystkich Stworzonych
Nieby rodzaj Ozieczky obrał, tedy tak pomieniony S. do P. Boga
Mowi: Et omnibus plasmatis secundus produxisti hinc Oue
Jram. Pol. Nie zdaniem to aby to Zapłe wszystkich tych lat
rodzaj żyłko sobie Ozieczky obrać miał, gdyż przed Psal. pow:
Med sunt oes ferae Silvarum, iumenta in montibus et boues.
Podobno to sobie obrał P. Bog Ozieczky za Pana Swego?
Wiecie ono Kol. o Jakobie Patryarsze Który Labanowi Te-
Tyt Siedm lat Owce u niego pasawszy aby mogł otrzymać Za Oney
Corki iego Młodszey Rachel, Ktorey przyszło Solvere. 12 Synow
do których przyszło 12 pokolenia Izydowskie miedzy tymi 12
braćmi był naymłodszy Beniamin, à średni był Józef Ktore
rego Bracia starsi Zazdrościwszy sprzedawszy go Egiptu,
Jam gdy był Niewolą wszystkie Izraelskie pokarmi ongiś od
Baranka, à Krwią iego przyszły był do Egiptu dla

Thola, pod sam Wlego głodnego Roku, posłał ieś Brat Jo
sef ale ieś nie siał do Pasłi Swoiey prżyiąć abyś mu
Stawili od młodszego Brata Beniamina. Pogdca Nayważ
szy Egiptu Joseph iest to Bog Oyciec władca świata naszłyszego
Ktory nieścisł nas Stworzoną swe prżyiąć do Pasłi abyśmy
mu Stawili do Nozistu młodszego Brata Beniamina to iest
Jesusa małuchne Ktorego słuchu ma Rachel na duszy y ciele
nieb Panna Przen. Oniemdla ona iedna że nasłyszeć przed siebie
brana prżymowłą na ręku Swoie aby go Stawiła Panu. Et
disserent eum coram Dño. Czemu go Stawiła? Czemu
aby się pochwalała bydź postawiona Cesarzowi Pan y aby
nas tego postu Zgrzechu prżykładem swoim Nauczyła, tak
temu Prawu y Chrus Pan ona niepodległa; bo Nauczyła Mędr
talnie: Mulier quod Suscepto Semine peperit Masculum of
ferret pro peccato. Pol. A Panna Przen Ktora sama bez
grzechu że poczęła, bez grzechu że narodziła, y bez grze
chu też porodzoną Syna, nieśmiała myślą, że Ofiarą Duszą S.
nie Chrześcianstwa iakoż inne Białogłowy niepodległe temu
Prawu, tak iako y Syn swey naymilszy; ale żeby nam prżykład
postu Zgrzechu S Testamentu dobrowolnie temu prawu podleg
tak iako też y Chrus Pan ciało nasze tu Ziemie prżyiął na sy
dobrowolnie, Skoli y Wraz Hanna Parvit Regulary quasi Leprosa
et percussus a Deo Pol. Godna iest Hanna

Godna iest w Swey Ewangelii co pisze Mojżesz w Rytuale swoim: Leuit. 8. o poswiceniu Aarona y Synow iego na Kapłan stwo: Oddał Biskupa ubiorzsy Kaznią y opasał go Pasem á nato obłożył go w Sukmią Niebieską modrego, a na nią włożył Ummerał złoty Ktory sciągnąwszy pasem przystrzasnął na piersiach swoich Kitonym tym Kamieniem y prawdą Potym złożył na Jnfuły na głowę, á na nie Zawiesił blachę Złotą na ktorey napisowano Swiątobliwość Pańską Ktory na cele poświęcenia Swiątobliwego Kapłana; A potym Obtulit Aryetem consecrationis quem immolasset, Sumens de Sanguine eius tetigit extremum auriculæ Aaron et polli cem manus eius dextræ Similiter et pedis. Zabił Barana y wziąwszy krwie iego dotknął Sie Konca prawego Vcha, y palca Kciuego ręce iego prawey y nogi, a ostatek krwie oney rozlał dokoła Ołtarza. Mogłby Sie tu kto dziwować y skromnie pytać de? Czemu tylko kładła Vcha tą krwią dotknąć Sie Mojżesz Aarona, Czemu nie całego Vcha, albo, wszystkiey głowy? albo czemu nie kolana Vch, Sie dla tego iż tego ie Swiątobliwe ciele postus Egnatwa bo wzdy S. Vcho Duchy postus Egnatwo Relia Eas prawa y Noga Są to Jnstrumenta postus Egnat. Gdy bowiem krew nam co rozlewaią to Zaraz Vcha nad sta

bigamy à osobliwe prawego; y kiedy do wybrania oney
Rzeczy nam potrzebamy przystępniey, tedy się albo oczy
albo noga wprzod ptaszą, niżeli cokolwiek pomyślamy: Jak
gdy do P. Bog tudzież Izraelskiemu ludowi przykazał, Pisma
nadstawiać kazał: Audi Israel Præcepta Domini Dei tui.
gdy do obłubienice Swoiey Boże mowił: Pisma także nadsta
wiać kazał: Audi filia et inclina aurem tuam; Pisma y
od nas surowey uczynek potrzebuie, abyśmy stuchali
słow iego, y pilnowali przykazania iego. alb. Beati qui
audiunt Verbum Dei. et custodiunt illud.
Stuchaiedy Piotr S. Wigilia Pisma świętego, aby ma otworzyć
Ruch do słyszenia prawdy iako Dawid S. gdy mu: wołał Audiam quid loquatur
in me Dns Deus, bo Pan Bóg swoią nauczyć przykazania chce S.
Stuchać kazał Samuel P. Loquere Domine audiet seruus tuus
Stuchać sługa Pański Izaiasz S. Dns Deus aperuit mihi aurem
et ego non contradico. Nabożnie y sam Chrystus Pan przestrze
ga, Sacrificium et oblationem noluisti, aures autem perfecisti mi
hi; Stuchania albo aby Pan posłuszeństwo Chrześ
cianskie na słowo chowała, przed Wszystkim przed Tamtą Smierc
wszelką do słuchania gdy pierwsi Rodzicy Stuchawszy rady
Złośliwey Zgrzeszyli; aby też przed Wszystkim droga do Zbawienia
otworzyła się. to iest aby tych co Stuchać chcą po Samą
Sybilowy rad, y tych co

tychmyast, y ten co Hucba nie chciał Vmiat to co rozkazał albo vczynił, ale też zaraz chciał.

A ponieważ Chrześcijan głowa Duchownych Swoich był Jakób Jedenasty Papież za morzem, mowiem autor Kwiat. tak też y Panna Przenayświętsza Matka ze Boże Zadney Ingilty nie miała y tylko Zadnego Prawa Boskiego zrzeczonego niepodległa, y Święta we Wszystkim Kaznodzieie Salomonowym aby postuszeństwo Swoie pokazała, y dla te mowi: Nigrą sum sed formosa filie Jerusalem, ale nie iestem czarna, o dyscypuła moia, ale Niepokalana przyszła, Stawiam się przed was Kapłani Ojcza Naszego, ale on iest Bożym y Panem naszym on Talino dawca on Officyą y nayuyższym Kapłanem. Przeto y Kobiete me consideravit quia fusca sum, quia decoloravit me Sol. Bo Jako nie dlatego żeby abym była piękna, ale iż tak mnie nauczył Syn moy Jezusowy Horące Sprawiedliwości.

Lubo też wszystka insze N. Matrony Patryarchowie Prorocy Kapłanowie y Papieże N. Oyca. Kościoł nie Exorzkał Panny Matki Słowa Nauczenia mistrz ad Corinth, y co Jeden zrzeczyła, insi wypełniali, to Jeden Samy Chrystus y Przebacz to odpuszczenie Panu Jezusu nieskalonej Oyca, tego tylko ba Kapłan officyalny albo Kościoł Salom. Exta Enim Jerusalem, tego ba go Kapłan officyalny, dała pana Sobie y pana Synowi tylko Samey ochędoztwa pomoc, pomocnika; y Dopuściwszy to Jej aby nad postuszeństwo Naukyła, y nagrodę zato Dosp. onkrytą zrzeczeney.

Co rzeczy my wdzięczy rzeczemy ktorzy maiąc sumnienie nasze czystem
gotowością Chrystusowe, wdzięczni niegrzeszą, a potem niedbamy
nie dbamy o sprawiedliwości y odpuszczenie przez P. Boga. Przeto
naśladujmy Pana naszego Matkę cnotę, ktora nie maiąc rzeczy żadney
chwały przeciw odzywaiąc. Radźmy postawmy o starość Chrześcijańską
ochotnie to wypełniaiąc a nad to wiarę Katolicką, Oto gdyż
będziemy starać się dostąpiemy żywota wiecznego Amen.

## IN FESTO SANCTI MATHIAE.

Ps: Aud. Deus Certe videbis quem elegit Deus quoniam
non est similis ei in omni populo. 1. Reg. cap 10.

Solimus w księgach swoich opisuiąc przodek albo krewni
ka świętego, powiadaią iż Krawiec miał syna rzeczonego Teodula
ktory zawsze upilec lata przed wszystkimi chodził, y gdzie
kolwiek się kiedy obrocił tedy inne naśladuiąc onego
a gdy się ktory onego nie naśladuiąc zawsze obrocił przeciw
tedy on zawsze zalobny skroszony, wielkim głosem zawsze
wołaiąc do proste onego przymuszał lekarza, ale gdy
żaden tego wodle chciał albo zaleczyć nie mogł. Jeszcze
ci tedy zawsze insze na miejsce iego obrocił naszego.
Przeto rzecz nasza przed nas Kapłanow wdumieć możemy
w Psalmie Dawidowym

77 d.

Wszystkich zacnych cżá Pana, bo iako Corawce, Za Edá
niem Ambr. S. Duchowny do zadney potrzeb tak chrześ
cianskich sprzączek dostać iako na Ecch 77 lap nap
Diligę proximum tuum et coniungere fide cū illo, Carowny
iednak sposobem chrześ maią między sobą Wodrow, to iest
wszystkich Prelatowych tak Duch. iako też y Fraternal, maią
Bissupow Arcyb. Legat etc literły spowinni Wodlug
Pan y pasc powinni Obchadzacych sie y Radzących na ost
drogę Zbáw Nawrocili y nawracac: iako mowi Innocentius
83 dist. cap Error. Error cui nō resistitur approbatur. Prelato
wi ktoby chcyczą obchodzi albo zapisthowac mogąc nie przes
ciwby sie tym tak czynic powinnali, Jeżeli Radzą tak
Prelatowy Radzą, niedbaiąc y niechcąc napominac popra
wiac strofowac y nauczac ex Dan rechtfertigung Radzą
cych, takowy Kardy ma Cykl Wielki Lekcyowany a
inszy na mieysce ieo sposobnieyszy y pilnieyszy ma
bydź obrany; Jakoż sie stało ku Maiacemu Apostołowi
Wtoremu S. etc à Judaszu porzuc. Obrał był miedzy
Chrześ Jezus Pan nasz Judasza abysz wodzą Prelatowy
ladu iego, ale ił sam pobladł y sam sie dobrzoł
nie Cnotą Apostolskiey Urzędu godnie, dlatego przy
leciał chcą Jakoż Gal. 5. 16. Concupiscit enim
concupiscit alter, aleby Władzcy wdiał y posiadł

ZZZ.

Maią Cywilny Urzędowie etc y inni Panowie Starsi y Regenci. Confirmatio.
Ad na Wiedy, do Magistratu Państwa swoiey obieraią nie tylko
tych Sami przed się tylko Ustanowienia swoie, Nieistotych też
obieraią przed Swoich Namiestników albo Sługow Niektorych
Rady obieraią Ruiennie y Grodzkie z Namestnik y Assessor.
a tak Ktorzy się obrani Urzędzkich za potwierdzenie, -
Akt o Ktorych się obrani na Wiedy od Panow tylko, nie kiedy
od Namiestnikow bywaią Mieszania rzeczy Panskich
Prowincyi Stato. Balthasar krol obaczył rękę pisząca na
ścianie: Mane, Thecel, Phares Potrzeba pisania ta
den Chaldeyskich Mędrcow nie mogli wytłumaczyć, Daniel przyprowadzony tedy y wezwany Daniel mądrze wytłumaczył: Krolu
Bog Naywyższy, Krolestwo y cześć wrosc dał Oycu
twemu Nabuchodonozorowi, A ze dla tego potrzebna Narody przed
nim drżały, bały się go, Które chciał zabił, zabrał,
bo gdy się podniosło serce iego, y dał się zpysznić, Ale
Ten ieszt Stolca Niebieskiego zrzucon iest, ab Chwałę
bezsławie iasno iaśnie, ab pozbawił Ale miał Panowanie Boga Nayw
wyższego ludzkim, Ty tak że Synu Balthasarze nie czyn
Nic dla tego Serca twego Lubo oboś tego wiedział, podniosłeś się przy
chy, Bogi srebrne złote Żelazne etc. zdrowey Ręki Pany
Swiatłem przeciw od Boga postany iest Arg. contra ubi.

Mane. Polubyt Bog Krolestwo twoie y zupełnit go. Thecel
Jestes Zawiedon na Palacu à naleziones Oddaley Twoie, Phares
Podzielone iest Krolestwo twoie, à dane iest Medomy Persom
tedy rozkazał go Cyrus obleci z Paaloly y Zamcu Babylon na
Kyci iego y Potarowit go Darym nad Krolestwem, ale iż niebyło na
to Dworzenie długiego, dla tego Balthazar nagy około Mie
nazwisk Dan. 5. Edwardus Litole aby go był postał do Jaskinie
między Lwy. Jako y Estery Cyrusa na Mocy obcowani
od Kog y Namiestników Medyi a Persow Cyrusa Xięcia
nawsia, Vt pat. 1. Reg 16. vi Dauida Estorego Doktora posp
rzonili Namiestnicy Krolowi Saulowi, tedy go Heraclitus y
Sprzedadzonał go; ale Jozepha Estery był obrany od Faraona
Za Celadowanie w radzie Cesarskich Namiestników y Mężow Xięży
go Starozakonych y Cudzych, ab omnibus et honoratus quoniam
genua flectebant ante eum. Gen. 41. Tak dalece iż posed
gnił nad Egiptem Faraon, Gdy Pobożny Estery iest Herbem nad
w Sytuacyi Krolestwy Jego Sprawił obrał wielkie ofiary Bogu
y Xięciu Dworem iego, à osobl. Piotra y Za Estere Kościoł
cze nadzieiał. Et pro de et Petro censu dare iussit Matth. 17.
y dla tego inni Historyi Zatrzymuią się Krótko na pub.
do Ezra Pana M. Quis putas maior est in Reg. Matth. 18.

dla tego Kościoł

dla tego ze tes między nimi stała ale oppozycya. Luc. 22.
Maciey S. nie tylko obrany rzetł od Pana Ieſu Chriſta ale y
ze tes bod zaſtępcą Apoſtoł Ktorzy gdy Nauczyciela swego
Pana ſwego Zbawiciela na Ekzekucyą Maciey
ia S. Principes populorum congregati ſunt cum Deo
Abraam, Powiedział tedy Maciey S. iest od Pana Boga
za wodza ſwego wiary, zatym Pod Namiestn od Rzyma
Głowy Apoſtolskiego godnie obrany Bydzie tedy od nas
na tydz Dzisiejszy Obchodzony y Honorowany.
Jest Kalendarz tenże Maciey S. dla Cyrulika swego z wielkiey
doświadczoney Nauki od Pana Boga ochyn bo ze tu gdy swoiey
nie miał ale ex plicite Credit, by dobrym za Pana oddanym
całko Swiad. Jeſt Cyp. ze. Był takze polecony Koniepo
Kalnice z Imienia ze, bo Mathias wybitadzie. Parum
Lex Stambis liedy Apoſtołowie od Pana podemowali
y barzo ex plicite Credit nie Pytaiąc Ale y nie Zbra
niaiąc ale Całko Ochrzczenia ani nie obwarzył Pan Swiad
tym ath opowiedaiąc y wołaiąc Napisy Pana Zbawiciela
wiele Koniego przed Swoie oczy y Kalanią Honorandy
tedy go Pydzie zimali, Stawili przeciwko niemu fał
Fszyce y Nieboszyce Swiadkow, na ktorych Swiadec
two fałszywe Maciesz Skwetnie Zamordowali, y

Pamięnowali, á na ostatek Relikwią głowę iego odcięli,
y tak P. Bogu Duszą oddał, Ciało iego pogrz. w do Rzymu
przez ięst y pogrzebione ięst y Uroczystą Mszą S. Marka
Maiorem S. Pał. Ne Rzym.

Cystam w Miśt. W niektory Letnieg, albo to Tuy day rest Ma
Wolenstwa Uroczystości Ap: Apostołow á Apatrona
osobl. obrac. Potym iednego gdy ten Letnieg skutek sobie Mat.
Ta Patrona Sobliwe Uletore S. obrac, á Tuy day Cyt Te Uro
stelli Uzinione bali na Letony id Jmiona Kopiciane Cyty,
ataf Uteregio Uto sobie Nadkurskiego Uroczystości Uliati, iego
iuż Ta Patrona sobie oniat. Ku stałe Uroczystości Uarte Uliati,
Tawat y Uteru miatą na sobie napisane Jmię Apoła Bo Uego
Maciera S. Nie Uontentuiąc się Nie mowi: Si nullum Apostó
lorum magnorum forte meruit, nec illum qui beatæ Judæ
teret, pro Patrono habere volo, Uterogdym Nasze gdy ten
Cat nieco Uny plet dla Uba Swe Nauczenie mego Mat. S. iadą
Mesz morze Utowarzy Sami Swemi. Kod Ustus cudownie
napełnita se Cybami, W iak Uszyscy o Utonęli Swim po
wat pieszali, potym gnieli, gdy iednak Kosy mogł Ut
nieść Utrzymuiąc się gdy Cały Segł se Salutować Ta
Pat Tuy Stulili go W Morze, Utory tonąc iusł y Obiskim
Bendąc S. Smierci

bendzie Smierci, poleale mu Ie Maryey S. Trasney Slaci
A gyta go czeka by z Morskie Nawałności był wdzięczny. Ot
ody dla tey mowy to Ie stało, Jesth Maryey. A chcesz
był temu portugz y ofiarę oddawać Bogu y Pánu Bogu
Bart, tedy Ostrzeż polskim był Ewa z tą Ziemią dla
Pana Jezusa Stuły Ebyn: Jedy stale: Ja cześć Ajpt Maryey
Ktorego za Patrona mieć wzgardził, teraz za to tobie
dobrym za Ute oddam, y wyciągnąwszy rękę swoię ongo
Mikeb. Smierci wybawił y dał Ciastk do Miasteczka go
pewnych pobudzając mą aby tam towarzyszow swoich
odwiedzał, Ktorzy potym Cibilla dni swoich przy Siedzibie
onego podrzał y Bardo do Mirowala. On zedrał Ma
ciała z wnętrzności y wsłan' miał y onemal
pewien zabytek tych Cywota swoie Ziemie Stuły Ey za
przyczyną Maryey z do brodzeństwa nieb dec Amen. Pole
tol y my wzdiawszy sobie Maryey Pana Patrona. etc Amen.

## IN FESTO. S. JOSEPHI.

Th: Auth. Fab. Filius accrescens Joseph, filius accrescens et decorus aspectu. Gen. 49. Syn przyrastający Joseph, Syn przyrastający y pięknego oglądzenia. Te słowa opisane z Księgi Moyżeszowey Geneseos Rozdziale 49.

Imię Jesus, Zbawicielowi Naszemu, z Boskiey prowidencyey
z Boskiego Rządzenia bydź dane y naznaczone pow: Angielskiey
Jéy S. Ewang. Matth. 1. Tak tłumaczą y tak mię zda o Jacobie
Oyca iego Józephach: ani ale rząd iest podobna do zierzenia, aby
bez Boskiego Rządzenia y Bóż prowidencyey miał to Jmię
otrzymać Józeph S. Który Oyca Pana B. Ustrzegł, piastunem y
ziałby Oycem miał być stać. Przetoż za Boskim Rządzeniem Jo
zeph S. imię swoie od Józepha Patryarchy otrzymał, y iest mu dan
bendacz mu nie w Rytkim podobny, iako pow Ojcowie S. Hier. z
O onym Józefie Patryarsze Oyciec błogosławiąc mu mowi: Filius au
crescens Joseph, filius accrescens, dwarały powtarza, słowa M
dla tego iż Prudentissime rost, y wydatnie prleny Rlyt Braci
swoie; Kiedy Oney ziemskiey y pustey Studnicy tak
Aegipcia, wyniesiony iest, na godność na Panowanie nad Królestwo
Pharaonowym: Chrd Sam o sobie mowi: Crescere me fecit Deus
in terra paupertatis mea. Gen 41 Pol. A ten Duch Józephów
Panny Przeczy iako nie rost iako się nie pomnożył, kiedy Oney
z Pogiego Niemieckiego, stał się Chrá P opiekunem, y: Oyca
Jus Chrześ w Niebie z Oblubienicą Swoią nad wszystkie Anyoły, i
Ustanowiony, Oycem Chrá P nazwany. Jednak iakim sposo
sposobem ci dwoy S. Małżone. Józephá Patryarchá, iako też
Józephá Oblub Panny Przeczystey, że do tak wielkiey godności przy
Naturalnemy Rozumu etc.

Confirmat

Confirmatio.

Napřod ci dwoy S: mgłowie rosli, y do wielkich przyszli godnosci przed wsze Izraelskie, Wiadomo rzecz o onym Josefie Patryarsze, iako go Oyciec nad innych Synow kochał, a Braciá ie iako go mocno zamierzali, y o Smierci iego myśleli, iakoż go Jonesclowie odsieli, gdyby go był Ruben ratuiąc nie ocalił: Wtenczas tedy był do Studni, potym zaś zapaszony y zaprzedany z Kupcy do Egiptu. Jak był mądry y wstrzemięźliwy Pan, ale nieodługo trwała ozdobiła się fortuna, gdy cnotliwe fałszywie oskarżony dostawszy wtrącony do ciemnice do więzienia, zaś do Szczęścia przywrócił, skąd zaś iest Krolem y postawiony Panem Xięstwa w Egipcie, o iak wiele Izraelskich dzieci musiał, nikt dostąpił godności ani ich Wódz y Hetman wielkim. Kiedy się zdało że Joseph S. obłubieńcy Pánny Prorok po onym wszytkim postrzeżeniu, aż oto Smutek Duchy obiął y ono Panna Prorok za sprawą Ducha S. poczęła wyrzucać Synom Boże, od którego Smutku iuż myślał Nabothe, myślał opuścić Panna Prorok aż zaraz Duchy go Święty, by Synom Bożym chciał dáć oznámu do wyśrzenia y Starunku odmiennie, w Betlegem Miasteczku mieyscu do skończenia żywotu swoiego, miał z Bydlęcy swoimi odpocząć, Gdzie skończek żal y Smutek, aż wkrótce chciał Oyciec pocieszą, za dosz Duchy swey Krolowie Szczęśliwey Trwałości,

przyciągnawszy darowy Nowonarodzonemu Se Dzieciątku Ma
miały, przed nim na Kolana Padały; Krolem Nieba y Ziemie
bydź zyznawały; A Pan Bog skoro się Herod Tak zadla
grzał Smiercią onemu Nie Dzieciątku, Pan Joseph
Swiętey nocney Porze musi do Egiptu, Bolesna powyo
Maymiono o Smierci Krola Heroda, nowe wesele, Alegoria
ciudy że Wstał ił Archelaus Krolewic z Judskiey Ziemi
Matki swoiey Malum omnem, Nowa boiaźn y frasunek, Ale
Pan go ciesły Anyiol, y odchalic mu się do Galiley y
Cyclyście Miasta, bezpiecznie od Xięstwa Ojca. Nakoniec gdy
Synaczka we dwanaście lecieć, stoiący Pana Jezusa Pana
ze go wkrotce dziwne onego Ewangelium wesel
Bo wstytko Duchaiąc Chrys. S. Hier. S te wszystkie przypo
Ki tak złe iako też dobre etc. m: Justorum Deum adm
rabili Varietate contexet Deus. Jakob Synowi swemu Jose
fowi iako że wszystkim naykochanszemu Sprawił Szatę
się Sukienkę rożnastego Koloru, Która znaczyła rożne
Sciężki, przez które Krzywdy y porzekadzia Brat miał
Wiele ona Sukienka do wielu Cierpienia musiała, nieleż
Drabiną w Purpurową obrocita, Edarda iest Ame. od Bra
Ymaelana Znaczona na Krwi Kozley przedstawiana
do Egiptu także Sukienka iego Edarda Onego od oney Pa
Ktora go Swiata do Niebezpieczeństwa przywiodła, y pokazała
iest mięso

iest Mężowi Putyfarowi, aby Joseph był obwinionij, A potym
przed to otrzymał Szatę Jedwabną Purpurową od Faraonis Xięg.
Jaby Joseph S. Oblubieniec Nasz Panny, że był z strawy z Boga
wyrzucony, przy odiechany iest od BG wrodzaite Prace
nia, musiał wdowi Domu y Oyczyznę swoy opuścić a uciec do
Egiptu, stamtąd znowu opuściwszy co tam sobie przyszło
zbiał powrocić, był prawie Prawdziwym Pielgrzymem. A
Ktoż o tym wątpi, że nasz Zbawiciel nayczystszy przybrany
Jedwabną y Złotą Szatą.

Edo. Przez cierpliwość y cichość, Joseph on Swoiey y po
cześć przymuszany będąc od onej Zony Putyfarowey na
niechybną Jemu śmierć niechciał iey ustąpić, niechciał Pana
swego Pana swoim, aby niemiał miedzy Małżonkami swe
mi Sprzeczki y onej wniebezpieczeństwo śmierci nieposłać,
ale woląc sam raczey winny do więzienia cudzołożnego Oyca
wrzuconym lubo był dostatecznej Obrony udana ostry
widzi Josephus Xydowin lib. 2. C. 8 Antiq. Josephus takie
in nocentem suam Deo committens, nie chciał się bronić
nie chciał się bronić, nie rzem ita ut gesta erat indicare, etc. Joseph
niewinność swoią Bogu polecaiąc, ani się bronić chciał
albo tymaniać, ani też tey sprawy całe do dna wy
powiedać, ale to wszystko cierpliwie znosząc, tym się
stało że Bog Wszechmocnym nad Jego Katory

mnie dali do tego ziemie Zaglenia, ktorego opatrzyc
Otiec dobrat, Bog. W. taśke y dar zyskadania
Snow, y tak go nie gdzie Zaglenia Zydaure, ale tedy na
Dworze Krolewskim zyzyskyt, Zaklet Joseph. Bracia
obaczyt obciążony Oblubienicy Swoie Panne Brzez Siebie
Chcieby to byc, niechciat o niey mowic przed ludzmi, a
daleko raczey przed Sedziami, ale zaklat o Wiedzie go
myslic, y tak Zaciszlig Siebie winnym dzyrzic y polidlat
aby Oblubienice Swoiey Stawe stale Zachowat. Dla czego
Zastudyt to Sobie Bego pozn Angiot nauczyt zaboby to miat
Sprawowac, y Siebie pocieszyt. Bylo to wielka cierpliwo-
sta y Wstrzymanie, gdyna Twarzy Bosko Wstanie Matkey bedac
id Tedey o drugiego Stawe Barzey powinien sie Starac nie
o Swoie, iako Zdybut Jakob Otiec Joseba Pat, ktory Zabiegt
drugie Bratu Swemu Zdaemu, Sobie zdalece niepzyiaciolowma Mat
Ath. dla Siebie, iako o Edrowie Matkowi Sawciaige Sie: Pal
eum himeo (ungl) reporte veniens pervenit Matrem ad filyu
Gen. 32. Zdio Brzez Podobne Postus Exemplu Sie
Podciat Rapsod on Joseb, ktory Gt postany do Oyca Swe
do Bracizy Sobie niepzyiacielzey Gen. 37, Zarad ordy
Mast benedict pastuszyn. Jestem gotow mowi: y wdrog
meriadomq bedat, aniz do Domu niewrocit lubo ieb
nalezo niemo

Nalesc nemogł Zarownym sposobem Joseph dno oblub
wstekł zaledat na rozkazania y Woley Bozkiey, rozkazano
mu mieszkac vblub Pan Bog, zaraz to oczstrzec wzynił, zo
zkazano pod czas ciemney Nocy wzsodzic do Egiptu, do
grubych Pogan Cydom nieprzyiacielnych, nietymmaia sie o
długosz miejsca, albo czymkolwiek innym, Niebespieczeń
ale zaraz wstawszy Joseph zaiko mu rozkazano, tak ono zo
zkazano trwac, zoby go nie napomnieno, trwał, Ktemu
do powrocic zbroczył, Niedo nie obzerwuie, nieke Abo nie
dymawia, Gdie Wziarła die se Dom y Oppset opuscic musi,
A przeto iako on Joseph dla zasługi pobożnych Oycu swemu
w Bythie Zyczył Niebesp. tak y Joseph S.P. dlis. Ale
Przeciwie Gdyby sie był Joseph Gpodzinił rozkazaniu Oyco
wskiemu, zeby sie był nie dostał wręce Braciey swoiey
Zeby nebył zaprzedany do Egiptu? Niebyłby przed lat
tysz siedmdziat Wkiemnym Trudzeniu, Bo że prawda iest
ale ani by tedy był Zwigleczen, ani by był Zbawił
Dom swoy iako y Egipt, a tak przez posłuszeństwo y znie
wolenie do iest wyzszy stopien, Dab y kazdy ieżeli chce być za
wysłony y godnoszcią Zdarowany pierwey przez posłu
szeństwo Jezu Chrystowi P. y wielbionym Matce Jego Pan
cto. Przez wierność, Krzcty y wiedy, y Dary Pańskie
nab. y Dwor y dostatki Pharaowe, nimi władał, y
Hafował, dla czego iako Patryarchowi był miłym, tak też

y Pharaonowi, aby sie oznamił dobr swoich Zwierzchi Jalim
fez był y dis Joseph. Ktoremu Bog Syna swego, Charlej iego
do Farurku y do zycsowania podał, calisl tego urdomy Mad
iest Te utym był nador Trzemym Kuzy, Hebr. Chad o nim
Bern S. Lom L. Mowi: Fidelis servus et prudens quem con
stituit Dnus (Super familiam suam) Mattis suis Solatium
suis Carnis nutritium. Pol. Sługa Pan bo iako Sługa rzadzy
Stuzył Oyco y Matce iego, nie iako Sobie y Matce, A gdy
to iako Pharao w Egipcie rzekły dał cmor Joseforowi, y Letolud
wiech Negobolarech Cadat, tedy do Joseta Kaldejo do syta
iako do tego Krory miał moc Egipcie co tylko musi Idat.
Jte ad Joseph et quodcunq dixerit facite. Gen. 41
Tak bes watpienia Joseph Dis wymysł Story iest zwiebie, y
ma dostateczny wtadcq Idzielac nam dobr niebieskich, u
Hustrzi o sobie mowic mogł. Crescere me fecit Deus in terra
paupertatis mee. Psal Pan panuie Swiatu Matka nie
prawe Macierzyn Synowi, Joseph S Matce, dla tego y on Su
im sposobem Panuie Swiatu, niewidzialnym sposobem iako Oth
ca Syn z niebie Matki, tak Stuzbą y dzinemarego Oyca
Apostoł rzekł za ktorey powtebie wciałem Bogactwa iestes
Chrzes, lubo to Ewangelie lubo w mie dostatku, lubo wrzyst
y wszyscy ich Swiatowe molestyami wpadaja w ubostwo
Jte ad Joseph et quodcunq vobis dixerit, Dziekuycie do
mi gotuycmi do Joseta S a on cobie wie co dla
tylko grzesz bedzie

tylko prozic będzie Chrá P. to że wam Stárcy, Teresa S. tak o sobie powiedała, że cokolwiek tylko miała sobie od Boga wstáć danego, Tedy to wszystko przez przyczynę Joseph S. á co wielką ku Samey Pánny Matce do Joseph S. tu po wtey prozbie odesłana była, iakoby ciężkie wydáć Pánna Przen że Zawsze przyczyny Józefá S. tego Jeroske wspomniała, etc Amen.

## IN FESTO ANNVNCIATIONIS.

Th: Aurb. Fab. Ecce ancilla Dñi fiat mihi secundum Verbum tuum. Luc. 1mo Cap.

DZień dziś Zwiastowania Pánny Przen: iest iakoby Postem, iest iakoby ieszcze Zimą ale Cestynarzec dzi Wiosny, gdzie Ogrodniey, ieś Ogrody swoie, Orzesz Rolę Winorad oprá, Winnice swoie sprawiáią, polerowáć porzynáią, Bo ieś teraz dni Zgoła długie stawáią się, wielkie nocy, Słońce tákże ogniem y ciepłey Plemi promieniami porzyna zagrzewáć Ziemię rolnąd ku práce przyszłey Cimy ostre Mrozdki, Ale nietylko nam dzisz dzień Zwiastowánia Pánny Przen: oznaymuie te przyszłą Wiosnę, Ale też y Chrystusową. Posel ten Anioł iest posłány, Którego odpowiedziawszy Pánna Przen: Boga rodzicá oznaymuie nam y oprzeda Wesołą Wiosnę łaski, y Ewang. Krolestwa Niebieskiego oprzeda nam że ieś Wstáp ieś od Grzechow ku przyszłemu, Która była zastarym Zakonie u rożnych Pogan, iako to pokázuie na Olbr Oblubieniec Oblubienicy, to iest Chrystus Pan

dusty Oblecenau Mowiąc Cant. 2. Jam hyems transiit, imber abiit et recessit, flores apparuerunt in terra nra, tempus putationis adduxit, Vox turturis audita est in terra nra, Jak Zima przeminęła, gwałtowny deszcz przepadł y odszedł, Kwiatki się pokazały, Czasu Ptaszęta, Synogarlica słyszana iest w Ziemi naszey, Cuyusmodi Zapewne Synogarlica pomiędzy y odmaynowac nastepuiącą Wsp.? Ale co Za ptak mamy tey Synogarlice, ktora nam opisuie Ewang. S. wiosnę taską, nie inny Zgoła tylko ona Panny Przen. Ecce Ancilla Dni fiat mihi secundum Verbum tuum, tym ale głosem, ta odpowiedzi, nie tylko nam odmayduie, ale nieiakim sposobem przymusi y sprawuie nam nader wesołą y radosną wiosnę, taski; A przeto iako nastepuiącey Naturalney wesele się Zaraznie w Ptasy, w Zwierzęta y Panowanie się Ptaki sprawuią ode Swoie, Panowanie Ich zwiesły Zabawy y wycieszami się przed czas tak wesoły delectuią y licszy. Jak y my Ruskie daleko barzey mamy się weselić tey nastepuiącey wiosny Mistycznej, czasu taski, mamy odnowić Pannie Matkey nieustp. Zdrowi, Za takowy Zysk Za tak. Gorzki Jeżeli Dwakroć dzień y postanowienie Swiata przed Narodzeniem Chrá Pana, Tedy tylko niepłodna, y skuposna Zima była Zaterz Zimą gdyby był dzień powrócił do wieku, tedy tho było Dzień mglone, mglami grubemi obwodzone y Zaburzyte, y Nieprzyiemnemi Chmurami Zaciągnione, Batwochwalstwa

Zabobonow wdmai

Tabobonow rolmarzyć Carow pełne, gdyby zas kto poyrzał był
na Ziemię, kędy Cesarząd błotem Szpetnym Zasłecona, Sprzecha
cią, Niesprawiedliwością, Niecnotą, Tyranstwem, y dla
cierstwem, gdyby był kto poyrzał, na Orlewa, kędy za Sytkie
Dziwięcia miłego ozdobione, y Cnotami cnot, gdyby był kto poy
rzał na wody, kędy Cesarząd Cnarłe, Chrześcianie od gnuśności,
y Cimna Cłosci y Niesprawosci. Jednym słowem Jżeby Sprawiedl
Bog. W. dalekie odiedł był od narodu Ludzkiego, przed gorz
Siebie grzechy Ludzkie odpędzić były, gdy przestał cześć y
dla Bogu prawdziwemu oddawać y lubo go drudzy poznał
byli, przecię go cznał nie chcieli, tak iako Bogu, ani mu dzię
kowali, Przeto też puścił ich Bog za pożądliwościami Serca ich
aby czynili niezgodności, aby Cesbili ciała swe Sami w sobie.
iako mowiła Paw. S. ad Rom. 1mo. Tradidit eos in reprobu Sen
sum vt facerent ea quę non conueniunt. etc. Dziwić się by
to iż Cesbytkie Obrazy Swiata Cesbytkiego, po drodze złe
wotności, fałszow, po drogie zwiedzkie Cguby chodzili, je
dnak teraz Panie Prosimy Twoiey dlas Łaski, Zwiesz
Dobrodzieystwa Cesbytkiego Swiata przyrzeczenia y obrazita
Odym mowić będę na teraźniey kaz Cazwyczayta Pan Bog
A to będzie, na Czesć y cześć Bl. na wystaw. Pan Bog. etc.

Confirmatio.

Naprzod: Pan Nas Mat Stała się y pokazała się Cesbytkiey
Swiatu ong Niewiasty Brzemienney o ktorey Karał
na początku Swiata proroczył Gł Bog Cesbytkiey Cwiatu;

Inimicitias, ponam inter te et Mulierem, et semen tuum, et
Semen illius ipsa conteret caput tuum Gen. 3. Nieprzyiaźń
Przyrzeczenie Pana Boga. Przyrzeczenie mieszy tobą y Niewiastą, y nasieniem twoim, y my
Ktore nasieniem iey, tak Cetrde głowę tamtej, A ktoraś to Niewia
sta? Podobno nie Ewa, bo ta ani sama przed się ani przed na
sienie swoie nie czarta głowy Tadrzymać zapewne, Abo to iest Pan
Pyderel ktora nieprzyiaźń Anyża la z prawy Duchá Swiętego
woie swoim podiąwszy Czarta głowę Tyla piekielnego Pana
Syn was pies Zasadzki swoie Czadzisz. Całodyt na pięcie się
dicielką nasze Ewy, ale też na zabytkie Synow na zabytkie
stołoczenie iey podmaiąc Czadzy y Zasadzki Synit, niekiedy
Wesz oryginał Zabiiaiąc, y do zguby wieczney przywodząc, a
błogi Pan Maryą, poczęta Chrystá Syna swego Ewnące swoiego
Ducha Swiętego. Ktoryby Czadzkie y Pyekł Tyla piekielnych Ducha
mel. Pisarz ten pisze Appianus o Borgiaszach, że gdy
na Budynku y Architekturze rzymskiey gruntownie się maiąc,
Strzegłszy, że tam Tyl ktory się tam pod przykrywaniem budyn
owego tail, iako dla pastwy zapole dzieciaty, tedy on do oney
gruntu wydobyć, y tak Rono wyiętone przestrzeń y całoby
Ciżby iuż podymał, podkłegłszy mocne tego, na drugą stronę
„tato; przytrzymały Ciebie oney Borigine, niebraiomego y nie
Dziadego Rudolphinskie grzechy, Ustugim y ostrym przykła
mowego w Skrzydłach y zapersiach, y tego Ubostwia
zgubadłie Twoim, iakoby Czarta y Dworkę przedgat Swe
Gdy one Samy

Gdy one Sammy na Pastwy odleciały. y polarma im Skuliły.
trafiło się ieszcze Ze wsi, gdy niebyło Boclgnia obe
sposobem swoim iako był Ewiłł. upadł do grzeiała onego dal
tam Krayolei nieluyckiego stała onego, ktory go Carat
ostrym Swoim Pyłkiem odeszłuszły mocno przebił, Golestarpał,
tak dalece Ze Ledwie musiał; Bidlecki mij iako był
prześliczny Synow Adama y Ewy przedtadował y Godzyał; A.
Ognuh Rodkicellio nabła niebomitas Synow swoich. Ognuh
Ze nie starała o obrone Synow swoim, Ognuh tego tupła pieś
nie odpedzita, uniwed nie obroniła. Nie dziwuymy się Syno
wie zostali; ale trudno iey było oto, bo nie lest tu Nieiaq
dy o ktorey to napisał. Starata cow: Josa conteret caput tuu.
Ale o to iest Nebyłuszła druga Rodkicell A. Nad Pan Mar. ta
swoim Ledwolnym Gnowadzita dnia dla ekiebu, nie nadliane
Rigdy na Swiecie Delilana, mocnych piersi, y Krasney twa
rzey to iest Syna B. J. wsyadt Nory, Ben to iest ktory Bog za
onego Zleczenie ktory Golyrat Synow Tudlucel Ctart, y
uniwed obronił, pod nogi Swoie podwcił,

2do. Stała się nam Panna Nad całoby ciasną Jutlgnlą wedtug 2do
onego mieysca Pf. S. Cant. 6 Ind Cyste gdes progredien Pokazała się
gelasi durora consurgens. Ktorat to iest ktora dne całoby przeszła do Hyzdiego
Corla całoby Jutlenlia powstawaiąca, A to dla te Kapitoł: Świata.
vil całio Jutlenlia pełnuoli Slonce albo Corla, y dla tego
do Pokrow Tudzy Slonce pełnuodacya nazwana, Klania
nastey. Slonce, y wdzięcia cyanosci, Jak Nad Pan Mar.

Wtym wzadkita rząd Oźw J. onym Swoim Celebrącym
Ecce Arulla Dei etc. y wzgiedłaż podsetą Mszą od mo-
ściąmności y grzechu. Po cod ato insle° był tylko Swiatłem
Swiatła, bez tego Swiat, iakoby one Cyrystkie ciąm'bytąmm
Acto. Jako Jutrzenka wzgiedziwszy gnbe mgły y Dymy, wdy-
dng y mrok Dnia rosę Zatorzłom Sprawuie, y oże Cyrnie
dymi Chad Jutrzenka iakoby Zarka wzbudzaiąca się iest nadzym
Tak Oboy Pan Nasz Celebrowszy wieczornego Ofiarę po
Stowi, wbiwszy y podziwop Tudzież rząd Elżbiety J. y Jana
J. y wdytkiey Ich Dom, à potym obłud Swe° Joseph Ma
Pasterzow, Mędrcow Krolow, Symeona Stare°, Anny, y innych Swią
Ktorzy Zebrali się rosę iakoby pocztenstwi iakie y Ustrollu
Sobie Ządz piastr miodu Zgotowali y dzymili Wesela Duch
owego, W Ogrzcią się na Swiat wzbre Pana zeselili
Ogrzcią też od wielkiey radości Smierc Sobie Zyczyli, Ewa
Acto Jako Jutrzenka przymuwa wdytkie drapieżne y Stodl
we Zwierze, po rosy grassuiące, aby ludziom nie Skodziły, p
budza Ptastwo do Spiewania, y inne Stworzone Rzeczy
Swiatłość Porzucaiące do pożytecznej y pracey, Jak Oboy
Panna Matr Swoim Celebrącym Oźw Pan Nastraia Syn
wzdiwszy, pokiełgym onym Bestyom, snoży Niewidomo
Ści grassuiącym wielki Strach Sprawiła, Dusze Nas Sług
do zyskiwania Boga W. pobudziła, iako Zaczaiąca
Elżbietę

231.

Elżbiety Symeona, Anne y innych Aniołow y Ludzi
Oyca Panskiego: Benedictus Pan Deus Israel: Quia
dimittit. Gloria in excelsis, y co sama zaraz Magnifi
cat. Co widzi oni wszystkie miasta Ekwarie rzpie ogrom
Babilonskie bendące zrzucone, Cesarstwa y Kapłaństwa do
stopnia aby Bogu ostawiły Panu ustylkie stworzone rzeczy.
Daleko rzecz nad to wyniosła Panna Nasza przed Autora
B.W. daleko zacniejsze dary Swiatu dobrodzieystwa y łaski.
Zto. Stata się nam Pan Nasz iakoby on obłok ciemny Ezech
morza przyszedł y nad morzem się wsiadł, Ktorego z pokoy
na prośbę gorącą Eliaszowe zgasł deszcz obfity, deszcz
wszystkiey rzeczy pożądany: bo oney wielkiey Suszy autor
przez 3 lat trzy trwała, y przez Ezechiasza. 3. Reg. 18.
Jakoż ten obłok nasłyna Panne Nasz P. Pan Jezus. y Ecce
Dnus vascendet super Nubem leuem et ingredietur Egiptu.
Oto Pan wstąpi na obłok lekki, y wnydzie do Egiptu, y En
Ezechiasz Batwanowi Egipskiemu do obłoku iego, Obłok on
na prośbę Eliasza lubo Ezechiasza przykre, y stone iest Jezus
Jezus ieden nie przykre nie gniewliwe dotknąć nie
przypuścił Stanąwszy Jak Panna Nasz radney nie miała y
nie zaleciła Znaky lubo że narodziła z Rodzicow tylko Ona
Ze pierworodney podlegającey, Polu ale ten zadnego
obłoku nie pozostał, wiedząc tylko Swoiego z Synem

Zto
Stata się obłok
lekki za Morza
przychodzący

Ziemia nieuydawała Siebie, Cadney nadlucie niebyło Lepszey,
ale go teraz Pan Nad przed swoie Oblicznością Hoża afekcyą
ma Egmie Zgrozadzilla, ten dzisiel barlo radliwy, polityczny
Abasuerus, Ktorego przed tak wiele lat teskliwe wyglądali
y Tychali oni Cyconie Ps: 21: Rorate celi desuper et nubes pluant iustum. dzisiel mowie, taksy Utonęła zostyła
Asyria Ekropiona y Zmordowana iest Isaiasze 63: Wodlayna.
4to et Vltimo Pto. Stataszi nam Nad Pan Nasz iakoby Esther krolowa
Polagatasie Wybłagaia całym Boga Zagniewanego calio Ziemia S. Boza
boga Esther krol Asuerus, Zprzeciwnego Amana Delict et taksy byt Wy
ią całym P. Bogu mut, aby Tych: zostszy Zlu dostoie swoim, ktorzyby rozyd
Zalyzali Sposobow y Stanu, Zwłaszczieni Zlego dnia Ty
aby byli poginęli; by do pielta Ostapili, Esther. 3 et 12
Wydat takze Bog W. Delict taksy na zostsze Pogany ka
zły mu Zwały Joshuey Natadzat, a Baltazara ią zgładzi
Zydat mowie Delict y na zostsze gdzieb aby poginęli, y
do pielta przyszli, Eccles. 8. Impius in iniquitate ope
Morietur y Adamow: Quacung die comederis, morte
morieris; gdyby byta Pan Nad Jego Ja nie Interessowała
gdyby nam byta nie Wtagata Synaba nie Zmieszkiwała, ia
ona Hester krola Assuerusa Zktorey Jo tho dat barlo
y na ney Instantyą on Delict do mięst, Jak gdyby nie
byt Zmuy Jezus

232.

Gyt eśrą J. nie kalkocsat wnąś Panne Mar. Egiptu byłmy byli wdłyszij. A ptsetą wielkie świat ptsed Panną Pzetą Dobrodzieystwa, wielkie łaski od Bwokłymat. Gdzieyol nie nam inszego dnia dłuż nie kostaie tylko naprzod dziękowanie Bogarodzicy Mar. za tak wielkie Dobrodzieystwa Odprawuymy ten dzień dłuż Zwiętym Pab. ustawy nam Kościoła świątkość, Nowe wesele radość ptsed Pan Bąg Stworzeniem, Odpust tey dzień wołyszy, nie na Bezbożność Pan Bąg Litwiąc się, nie na potrawność Doczesnych ani Niebieskich ale na pokawanie Kaleb. Arzy. pokoy w. Pzetą Łaski. ale Samym Powołaniu dzieciątkiego Dobrodzieystwa pok. świata. Za co nieś bendzie chwała etc. na wieki Amen.

## IN FESTO SANCTI ADALBERTI.

Introit. Aucti Var: Cantate Dnó canticum nouum, laus eius in Ecclesia Sanctorum. Psal. 149.

Jako skoro do Polakow onych nasłych Starych gości wdzięczny zrzyszedł Woyciech S. Pawąś Chrześcianin wesołe ptzyięcie przyszłe Które Koścoł Boga Rodzicą, nowa pieśń, nowym na on dzień Chrześcianom, Kterzy nowe Dobrodzieystwą na ten dzień wzięli Chwałą, Nagrzod wiarę prześwietną Kroną Pawską jako mistrzom takim pozwalyła Bazyany świętą Radzieyą Stanową Kroną jako Kotwicą mocną Stanowili wolą

Swoią, aby sie nie wałęsała, ale aby Wbrała w tych dniach
opołu w chwyście S. naszym, iedynym porcie Nawy naszey
Miłości ognistą Modłą Strzałami Swętni Boga w niebie, bli
żnich iako Sferolli Swiat Sciągała, y że w Sgłębnemi pobrania
się z Swiata, Żałał im tedy Spiewać Exoycow S. Spiewac, to
Swoie pieśni, które y za Testament Zostawił, Spiewali Grado
Scad wdzięczy a wdzięczy, nie tylko w Kościele albo w Domach
ale też y w Robocie na Woynach gdy na Nieprzyaciela Nasze
powiali to w nich Spiewanie, Miasto Wasta było, bo go
Poganin nie rozumiał, a Swoi się nim Exachęcili, Exego Gmin
Brali do Exycaństwa, Swiątnie y do dnia dzisieyszego ten Zwy
czay y Slawo się po wszystkim Rozerdt Swiecie, w rożna
ty Instrumentalną Muzyką y Spiewaniem rożnych Kanti
lenay Psalmow Exy chwalaią Boga Zastęp w Kościele, Exy
tedy chcieli, ponieważ też Spiewanie iest iakoby Modlitwa
Powiem Waszom wasłym iako Rabolnie, bez żadnego rozerwa
nia y myśli Modlitwa S. osobliwie w tych maiby ell odpra
wowana, y iako potrzebna iest Sedz w Kościele Ch
Spiewanie Benedicto na Exycy Swatę etc.

Confirmatio

Swatnie y Rabolnie, nie prętko, nie Kwapliwie się, dla Im
perwaniem myśli mamy / modlitwy w Kościele Bożym od
prawować, bo iest to chwała, Xiąg Ducha Swiętego
Sobornie go Exekła y iakoby Exoiałkią chwalebny, Ogmu
gdy w Kap

gdy Pánem Bogiem, o zbawienie nasze mowimy, mamy
rowanie, prożno y nazyscigi mowic: Salomonym to tylko
stoi, ale bogobonny kaznodzieia ma odprawowac Modlitwę tak
iako sie godzi, Niesay ci rozprawni Mowcy ktorzy sie
wkoscielech rożmaitemi mowami zabawiaią, niesay studza
ią co o nich Pis. S. Maledictus homo qui facit opus
Dei negligenter. Pod. Niesay studzi Gpt. S. ktory vsty
Modlitwy powszednie: Modlacych sie mowa ma bydz kor
na, spolczyna, y wstydliwa. Niesay nie wnoszą rożno
sci Nabożeństwa, Modlitwy, ale niesay kładą swoim Inyben
y iakoby iednym Duchem odprawiona bendzie, Jest to
znak n. pom. Pod. niepamiętacego P. Boga, gdy ten Modlitw
tego świata rożnością, zabawami, y myślami; albo gdy dla ro
żnosci rożnosc z Bogiem opuscia, Podoba mi sie
w Pyrach iednego Theologa o ktorym pisze Bonau. S, ten no
wiąc Pacierze swoie kapłańskie, a mianowicie poklady
Pirmę, Myśl Sexty, mowic: a wtym wchodzi Biskup Pary
w Dom iego, ten głową sie mu trosę skłoniwszy na znak
Powitania, godząc swoią ktorą zaczął odprawowac, a
on skłonił, odprawiwszy Modlitwę przyszedł do Nog Biskup
pa mądrą y dobrą rzymotę powiedziawszy że zaraz
tego iako wszedł on Biskup wieczerzył: dla tego ił
Rozmyślym y ziechłym Pánem chciałem rozmowę.
Pod Rytamy o S. Ludgerze Biskupie Monasterskim, a
to z Akt. iego, kładąc go Klasu iednego zakonnac do siebie,

Carolus wielki Cesarz pierwszy na wschodzie stoica, a on
officium swoie odprawowal, y nieuciekal ani stopie valu swego
ani przemowic dal Komuby to officium abo godzily swoie przykaz
gothym nie rychło do Cesarza, powiedzieli Cesarzowi
Cesarz zapytal Czemu to nie czynisz? Odp Biskup. Ja Cesarzu
twoy Mandat tak we wszystkim slowem, yz Cesarz nad cz. Bo
ga sobie przekladam: Godna odpowiedz Biskupa Ktora nie
tylko nie obrazila Pana swego Cesarza, ale to sprawila, ze
dalszey karyery Panowanie swego Biskupa, ale nieraczey
go Bolesnego nie przedtym. Jak y nam potrzeba, abysmy
Modlitwe do kościoła S. Idac slychali, Pan Bog ich Nabozne
wzdnie bez zadnych distrachy, rozmyslow swiatowych, rozmo
wiclabus odprawowali, abysie Bogu podobala, aby nam potym nie rzeczono: Oratio ipsorum fiat
illis in peccatum, Modlitwy ich ktore slyszal y odprawowal
w Swiątnicy swoiey, niechcial nie nabozne, rozne mowy swo
towe miedzy, nie sayle im bendzie na niecheg Confu
nie na pokutuge przed Maiestatem Oyca Niebieskiego.
Jest sposob czyszczenia Swoiey Swiata Spiewanie na
czyscu Canzyley, Hymnow, y Psalmow ktore Dawid S. pr
stanowil Instrumentalna Muzyka, ktore spiewanie w
kosciele S. Nieb. Muzyke reprezentuie. Ktoz tedy do kościo
S. idzie iakoby ten do Nieba szedl Ciemnego, Niech
Nie mas[illegible]

Nijmas Enie pomadanego, nijma bydl y Chrościele, gratt
Eadeg do Rzeka Regrly Stepnie, polowy Stara zielony Kopce
granicom Ispat gratt Eadeg nijma bydl Chrościele, y Rij
mole, Wdliat w Prasłam Kościele swoim Woyciech Ispat
towarki Eccipici ieś Niemogł, Wdlat Wtapci z Biskupstwa,
Wdliat Plaias S. Michele Scrapbeny na Cony roldzielone
Wotali edeg do drugiego, to est pierwsly mozat. Sarchy,
drugi ego prdyk. Swiety, Chrosa pierwsly podkrat Sarchy,
Pod Kiedyny Chrościa na Cony podzielone
stugi. Bole Edny Spiekarq a Kandy dzielaią, a Justyn
drugi Trzeci Tablic odprasurq. S. Ignatius Podług
Arkyodeń to Spiekanie na Cony naprzod do Swego Ko
Scioła zaprowadził, tako Niceforus pisze y Kniaty, ato
dla tego W Angiely Wtyskat tabuk Kstalter Spiekaiąc
Hymn o Imyey Swiens Cuyclay tey Rzeka do Rzek Lan
tarow Wlicy Caiąc że mocno po zdrytkich Klasforach
na wschodzie Słońca y Zachodzie y bara al do Słońca.
(Jan S. w Apoc. Cap 4) pisze: W Kniat Nawoł Lurz
Bat przed Kaiestatem Boga Wsken. Które zigdy odpo
Cynku nijmiały we dnie tablic swoich, ale W Kani Słnce
Cuyscie zwały Cresło Sarchy, drugie tablice Sett. S.
y dawały Pokłon Cuiącemu na Cureki wiekow, y
Spadali. Cq Starcow, przed Siedzącym na Stolcy y
Korony Rzucali Swoie pod nogi iego y Swoim Cłasky

Spewaniem obrzadku iego mowiąc: Dignus es Dne accipere laudem et honorem gloriam tu enim creasti, aby Pan Bog wyrozumiał ich w Mysly, Skrata te Panowie, Zgoła w Mysly zaden Bolesc, ktory Sie do Kosciota odnosiły, Slubo to ich dobrowolne Stanu swego y Postawy przestrzegac, ale iako Sie Stuszy Bogu Panu, abo officium Swym obowiązkom powinni Emerytka Sie Sw. w Mysly y Opatrzyć mogł Maiestatem Bożym, y obudzaiąc serce swoie do Milosci marnego affektu y w Mysliach godności y Honory swoie pod Nogi Pana Stworcę Swego rzucić. Niechay te Slowa obmyślą Niechay Woyciecha S. ktorymi te Slowa Euangelistą Pan do Mysly: Luz Mysliwego przeciwko Bogu nie stoi, ale na tym przeciwko Panu Bogu swoie przeciwko regimu. Trzeba przeciwko, w Cesow, w Prozes Mieszkac z Panem Bogiem na opor Ewangelią obdut go Twegrad po Lacinie Solitudo Latinie Opustine nazwan. Czemu Pan Bog Abrahamowi rzecał dawszy ludzkie, Terra tua dilige Ziemie twoie Miłuy ktorey ozdobie Papocia Mysl. Orta tu pocho Latarniey z obozu Imperatora Cesarzowey do ktorey Sie Mysl cała oddała w Regule Benedykta S. z ktorym y po Smierci Zyga nie Pogrzebu Anastazia. Odwodzono Victorin ciało iego Pana nie od Pogrzebie mata Slastka Elżbieta, Dziecie cyrkiewi Umarte ciało przeszło Mysl, bo wiem cyrkiew modlitwy przebywało Elżbiety swiętey Mysl od tego nagomil Sie Starą pusti Rozą Rozaniec Swoy Salabon Ostawił Swięty y po dwu Dniach w Niebie Spoczął y my dobrey Bendzie pomodl S. Maska etc Amen.

# W FESTO. SS. PHILIPPI. ET IACOBI.

Jo. 4. Acts. Fab. In Domo Patris mei mansiones multæ sunt. Joan. 14.

Chrystus Pan Zbáwca N. dwa osobliwe pokalał nam Oyca swoiego Nieb. Domy, iedeń wtobie błogosławionych w Chrystu[sie] mieszkanie, drugi zaś na Ziemi Zgromadzenie wierny[ch] w Chrystu[sie], do ony Nieb Oyczyzny do one[go] mieszkania pielgrzymuiący[ch] y idący[ch]. O pierwszym Domu Oyca swoiego mowi Pan Chrystus P. wdług Ewang. Vad litteram. Jadomo Patris mei mansiones multæ sunt. Potomże, O drugim powiedział w Jana I. Cap. 2. Nolite facere Domum Patris mei, domum negotiationis. Nie czyńcie Domu Oyca mego Nieb Domu kupczestwa, rozmow y Symonia. Te dwa domy Oyca Nieb wyrażone są iako wdwie swoie Oblubienice Philippa S. y Jakuba Apstoł, w Hierapolim Gdzie Philippus w Hierusalem gdzie Jakub, on Znaczy Konsolator ten wcielenie, y ten Zas Znaczy Samo Nieb. Hierapolis ale miasto S. Herosolima położone Południowe wschodzie względem wzgledu sie. O obu tedy Domach Nieb potrzebaby nam dziś mowić; Ecclia o Nieb. Sedium onym Domie y mieszkaniu w Apt. Pań. Oculus non vidit, auris non audivit, nec in cor hóis ascendit. Pol. Cóżmy tedy o tym Nieb Domie mowić będziemy? Costaią tedy y mieszkaią na Ziemi o drugim Domie Który iest Zgromadzenie wierny[ch] w Chrystu[sie] mowić będziemy, to iest o Kościele S. Ale ale także wzym to drugim Domie trzeba mieszkania ciała y zwłoki, a Kto tak wzyna Domie tak mieszkania ciała potrzeba, niech Się spodziewa mieszkan

y zadomie onym Nieb. u Nieb. A ponieważ Nie ieſt iáko ſie
v Kościele Chrześcian mieſkaniá, Nie chcę ia vdzyſtkiego zgwałc
ani tes chcę voldawać mieyſc, godnieby Która oſoba v Kościele
Bożym miała, ale. Kaldy ieden ſobie obiera mieyſce Ktoreby mu
ſie ſpoſobnieyſze zdało. Powiem tedy na ſzerą Bożą dal dlego te
mieſkania v Kościele Chrześcian dowáz vprzątáią y porządnią.

Confirmatio

Jeſt naprzod v Kościele Chrześcian mieſkanie mieyſcu, to Kościoł Bożi
ſie zgromadzenie nazywa, záſluby iedna Parafia, gdzie vſzyſcy
ſie Parafianie Egzemplarze bendą zadna tam ſobie nieiedy nie porządz
v Kościele, reprezentuiąc ale Nieb. gdzie vſzyſcy Patrzymy Boga
y Stworzyciela naſzego vrodzeni bendą. A Kościoł bendą vdmaitey
Kondycyey ludzie pomieſzani, Vbodzy miedzy Bogatymi y Krolem
Prostacy miedzy Filozofami y Doktorami Teologiey, Kaldy bę
dzie miał mieyſce zwiedług zaſługi swoiey bez zadnego bra
tá y v Kościele Chrześcian nie ma ſie gardzić Kościoł, Pan Bogu ſam
ſie Onym Krowna y Kościeley Vbogi Pokaże Nobilis intra ſuam
ſtare ac ſedere inuita ſe ignobilem.

Powtore v Kościele Chrześcian ieſt mieſkanie poboży, ale Kościoł ieſt
Dom y mieſkanie Samego nayzacnieyſzego Boga, nader poboż
y ſtałego, względem Ktoregoſmy vſzyſcy nielepſi ieſt na
świecie nikym ieſtesmy. Czytam Dan. Cap. 3 Nabuchodonoſ
for kazał zdziałać ſobie zápſtawie y zrzyrzec Statuę iedną Krolo
wą reprezentowała y Znaczyła Pana Nabuchodonoſora, ktorey Statuy
albo oſobie

albo ossobie. rollearat aby se po wšytkim krolestwie ô wolyszy bo
ie wodowaie Hetmanichy Kladetu Panowie etc Taroznie gadaie
na Rzymie Kitaiach, tak dalece że si Radzemu stac ani Kedlice
niegodzieli, dya dzial polakac ô wolyszy ore poddani krolewsky
Wgledem samego Krola, to iest przyrodzonemu do Krola niechca
niechcy. dla tego nayuyszla rad inne ore wystawit Stanna
stora byla zayszla na 60 Xlei, towarz byla na 6 Xlei
noż na Xlei N° 2. nogi na Xlei 6. etc A tak kiedy
zielkosci wzdlug Boga Prawa Sendziemy. dymy my wzgledz
tak zarelliu y niezgarnionego Pana Sendziemy? Story mi przed
Jf Pr. Cap. Vt. Celum mihi Sedes est, terra autem Scabellu
pedum meorum. Ton moy iest y krolestwo Niebo, Ziemia zas
est podnoszenie Nog moich A gdzieto cod za dom? ze sie
rozumie wszyscy przed Bogiem vpokorzemy, ktory wszystkim
iego Maiestatu wszystkich niebyt iestesmy. wszyscy z nic Za
brahamu iestesmy. Ztad to nayuyszle szlachectwo y Rozum
stworzyciele gdy mieli do krolestwa przychodzic, przed bron go
siebie odwiecali, zwiellig pokora do wszystko wchodzili, Ihe
odosius Imperator Cesar u drzwi wkosciele Pan Jezusa
zwiellig Krol, spotkaly zas in Concilio Ephesino sam o Jobie
wyznacz m: Templum ingressuri sonis arma relinquimus
et ipsum etiam Regiae Maiestatis insigne humi
liter deponimus, et Sacra Maria munerum tantum offere
dorum causa accedimus quibus quoq oblatis ad eis mus

communeq abitum nos recipimus. etc. Gdyśmy przed Pana Theodozius Patriarchy do Kościoła S. wchodzili mieli, tedyśmy porzucili Przed do siebie oddawali, y Łańcuch Złoty, ktorem przepasani byli, bogaty podobnie składali, y do Ołtarza Pańskiego, dla ofiarowania darow przystępowali, ktore dary ofiarowawszy na tak na miejsce ołtarzne znaczne. Jak Elżbieta Królewna, Kiedy do Kościoła wchodziła, Koronę Królewską Złotą, ktorą Suwerę Zdarła, tak sobie mowiąc: iż się niegodzi aby się tam głowa ludzka miała pokazać złotem, gdzie iest ukrzyżowany Bog Cierniem Koronowany, Ukrzczony w Jerozolimie, ktore Miasto gdzie Chrystus P. cierniem Koronowany był nieiaki Godefridus Bullionius Król Jerozolimski obrany Koronę Królewską na głowę swoię włożył &c.

Trzecie Miejsce Cierpliwości, Bo kościoł iest to iakoby przybytkiem Domu Bożego, ktorym Bog miesżka, ktore Ruska przed Polskim Królestwem, Zawsze była wydatnie Ziemia, gdzie audiencyey Sekac y cierpliwości mieć potrzeba, Kościoł Boży iest to iakoby przybytkiem Nieba, Gdzie potrzeba iakoby przykościem Króla Nieba y Ziemie, Sekac cierpliwości a Nie się ofiarą Krwawą Mabolen Męża S. Kościoły, ktore wszystko tak Zapamiętałych ludzi, ktorym się przykry Krzyż długo ukościele, Ziemie Wkładaią się na Ziemie, Leżąc na Nabożeństwo gorąco Jego cierpieć niemogą. Ktorzy

Ktym Pyonilgu

wtym Dyonizyusza Syrakuzkiego Tyrana, ktory Jowiszowey
Statuey w Olimpiey Tukidid plaszcz złoty y Edart Jak
mowiąc iż ony Dzieci. Ezyt ciężko Odzwigac złoty płaszcz na
sobie, Czmie Cas nie niepomoże do Cepta Elian. lib. 1. Var
Hist. Max. lib. 1. Cap. 2. Jak ato dzieie tudzi Dzieciątka
Boga w Dzeci Zgrowinney chwały go Dzieci iego, gdy wdomu
Karlacą się na Cimnowiecie na Cepta y tak Catesuie kiedy
Zaytry na chwałę do Kościoła, S. Hilarius Biskup Are
tatenski tako mowi Parafianow swoich Catechymat y nauczył
dobac ał się chcia S. Chcieły mowiąc Dzieci albo po
Ewangelicy, albo Electacy Cacie Pan wycho dzic. Exite,
exite, quia hoc Vobis ale gehenna facere non licebit.
Wychodzcie, wychodzcie, bo w piekle nie będzie wam zadna
tego dymu. tobowa Stradna powieść Kozolby nie Catechymata.
Ato Mieszkanie Posłanowania Vczinnosci, bo Kosciół Catolicki
Boga iest pieto naprzod potrzeba aby Kosciele Czyste Smiechy
Cielesty, Dego nagr. Chrys. Hom. 15 in Eph. ad Heb. Cabrahia
Turowo mi Jeden pow dzieci mas Cychodzic do Patudy Cnbeskie
we wdzyczny y wncarz, y wchodzic y wiszka, y chodzic y Pa
tach miarkuiąc Sobie Samego, iakie dalekie zdacy do
Kosciola Kroy iest Palacem Bozkim wchodząc wdzyczne aby
dacie twarz y myśly miarkowac powinieszes. Kosciół ato
nie iest miejsce Cabrych Smiechow, ani tes Smieczacych się,
ale iest miejsce płaczacych, iakie bysto u Zydow Judic. 2

od ieo stanla tak nazwany: Locus terribilis, O tam Augustyn Swiety
grzechy onycsle Zydow Straszliwe y Surowe Zarat, tol se dzieie y
wkosciele. Pisze Rupertus Abbas in Vita Herebert. Epi. S.
ib Bisktup Argentoratensis, il se Gorlywymy zakrzyi przy
Mszy S. ad pax Vobis Romani, wbiegaw Zawsd plebanie, to
bolem Bozkow wielce Zdiwiego Vlad osobliwie Smiech goodzi, y
tak prawdziwie Sternascie byt trapiony y Smart, Zadne pocie-
szenie mu nie Spadi dopoki nie Zaczely modlemy od orego
Modlitwa Zakonna Zadziba, ktory do Niegopotaney czac wrocial
we Swie Skale czarne albo valley wschod Cymie al do
nieba, a na orey Skale Chrn Pana Jezukrzyowanego, ocrqa Sy
Jere(inquit) Dnus S in loco isto, et ego nesciebam, O kapradz
m: P. Bog tu iest na tym miejscu, a ia o Niewiedzial y ztey
Sy sie ze spat zakon miejscu m: Quam terribilis est
locus iste. O iak Straszliwie iest to miejsce Gen. 28. Sy
iakby rekl gdybym byt wiedzial, ze tu P. Bog iest na tym
miejscu, nigdybym sie byt niepowazyt Zdrzymnac Pablus
to dopiero byt Znal doplen Figura Kosciola teraznie y Sa
mym Chrus Jesus Krzyzowan w Przed Sadr, a tak se ma
Jakob ze sie Zdrzymnal Ale Chrzescian olbo Zeby nie
prawdziwie kosciele gdzie Pog mieszka wiedzac y wnim bac, bali
Straszliwie nie ogarnie, albo moze sie rozpuscic Zaby po
pomiewal sie ze to iest miejsce S. Jerze locus iste Sanct

Sto Martin Sanctu

Sto Mansio Sanctitatis. Mieszkanie Swiątobliwości, bo Kościoł
Fawśie pospolicie Swiątnicą nazywa się, á napisod tamże powiedzieli
aby tymże mieszkaniu nic niedowiadowało złe Swierzchiego, coby
Swiątem panem, ale gdy to co do samey Swiątobliwości na
leży; bo kościoł się wszey Swiątnicy nie Swiątobliwie dzia
dictwey nagany y skarania Bożego; zdrod P. Bog tak
wielce tego karać będzie. Niedziwtamy o tym w Psł. S na 2a
Onym kwieiscu, aby Chrus Pan Chwo. W. swoią Rękę Przey
Wiodł na grzech iakby karał, tedy Kościoł wszedłszy się kapłany
Swoiey władzemi zdrowiem karał, oprocz gdy to tyczy się Kościoł
Pastat w Swiątnicy Swoiey, zdrowiem się Swiętkiemi Ojca
Swiątego, Kapłaniego, Biskupiego y Prelatowego
Tadney Kapłany Swoiey Chrus Pan ani iednym słowkiem
nie mieszał się, kapłany Pas Kościoł Swiątnicy Wszyst
ney władzemi Swemi mieszał się Co za prawdę dla
tego bardzo otrzeźwiony iest, y temu dowodzi się Psał. Pan. 67
mowi: Mirabilis Deus in Sanctuario suo, iako zapłada y gdy
to Jher. S. gdzie my. M. in Canchis suis. Przedtym ale otrzeź
wiony iest, iako tak nader cichy, nayciszszy Pan, tak bardzo Zapomiarł
się, iż swoią władzą ręką niesprawiedliwie karał, tego kościoł
y Monarchowie nie zwykli słynąć, tylko tedy kiedy od kogo
wielce obrażeni Estanq, y dalej te przykłady Kronikarz

Nieb. Dan. 5 Cap. 2 mowiąc: il napisano iest, Deus domus tuæ comedit me. Gorliwość Domu twoiego strawiła mnie ialoby rzekł: iż Chrus Pan przez gorliwość Kościoła swoiego Domu swoiego odmienił twarz swoie zakazuiąc y miłosierną całe odkupiciel nasz, wypędzaiąc Żydowskie Kupcowy. Ztąd także poznać iako Bog Surowy mścić się zwykł tych którzyby Kościoła Swiątnicę swoiey na grzechu niedbałym będą.

Exemp. Pisze Vincentius Sabinus in ser. iis Pompeiusz Cesarz Rzymski z Iuliuszem takie Cesarzem Ustawnie o Państwo Rzpltą cerowali, swoyą trobyli, ta zatem Pompeiusz Cesarz stracił, y pisze nieprzyiaciel do Jerozolimy Rzymianom przeszłey, gdzie nigdzie gdy Koni swoich kilku postawił bo stragan tak wiele dzieci, postawił iuż na Cmentarzu albo wzdey z Rzymianami na tym dniu; Jako tedy, że miasta y nieprzyiaciel tako mu wielu przychyla pokazała przecie tak od Pana Boga skarany że gdy iuż do onego stanu Religia mogiał, nie mu dobrego nieprzyniosła, a Pana nie kłyt. &c.

Oto Panie Stary, Niesłusz o Despyt Prywatnie wzgardzaiesz nayprzod Twoie rozmaicie, ale z Nabożeństwem cichą na Modlitwie strawował się Dominus in templo Sto Swo Isa a facie eius commoueatur terra Psal. Ruszaycie Chrysto. S. Ps: hom 56 że Ludzie się Znaymitszym przyiacielem tam

przez Lat kilka

przez lat dwiła nie vdziat, a vkoscielebyl go nieprzy
dzewanie napadł, niemasz się czim bydz, ani o cze
kać iakiey skodzie rozmawiac, y niley m: pom: S. Pisze
non potest esse igitur ne alius status. wżeli przy miłego
nięmasz żywnie że żadney vkoscista à drugim nieprze
kładay y do grzechu nieprzyprowadzay tym przy
kładem swym. A tysiącznie iakie mieszkania y Corinthus
otdze ma Chrus Pan y Oney ieg Niebieskie vkoscielu swym, dla
tego wżeli pragnienie y żądzie mieszkac wonym Niebieskim
mieszkaniu P. Pan w niebie, pierwey się tu z mieszkanie
vkoscielu S. Narayecie, y przykłay klayecu się, à tak dopie
ro vkoscista tego woiuiacego będziecie wżieci do kosciołu
błogosławionych Pan, gdzie raczy nas doprowadzic y Amen.

## De Inuentione Sancte Cruis.

Jn: Auts Fab. Jta exaltari oportet filium hus Joan 3to
Czytam w Pis.S. Exod. 15 Cap. kiedy on lud Izraelski był z przy
wiedziony z niewoley Egipskiey, kiedy pochodzał za Boga w. Kalong
tasie że nie maszawszy wody, przeszli nie bardzo wiele, aż za
wiedzły napuszczą przyszli na takowe mieysce, gdzie były wody bardzo
przykre y gorzkie że ich pić nie mogli, y Pan Bog rzły dni chodząc po
rzey puszczy nie mogli znaleść wody ktoryby był pili, y tak

podobi Sigmar prowadzi Mojżeszowi m: Quid bibemus? Polonici
Mojżesz tedy modlił się do Pana Boga gorąco, y pokazał mu drzewo
niektore, ktore gdy wpuścił w wodę, ale zaraz gorzkość onego
ią y gorzkość dla ktorey dać się nie dała, wmięta słodycz y smaki
przemieniły, y napoiły srodze ludzkim dały się. Ta
to figura dzisieyszey Wody słodkości Eucharystyi Drzewa krzyża S. ktory
Kościół S. zawsze po wszystkim Świecie w czasie weselem y Nabożeństwem
obchodzi. Bo zaiste Pan Bog Mojżeszowi drzewo ono pokazał, ktore snadz
wrodzaiu gorzkiego przemieniło, tak Drzewo krzyża S. na ktorym Chry
P. zbawienie nasze odprawował, obiawił, y widomym pokazał znakiem
na Niebie Constantinowi Cesarzowi Chrześcian, niepłacz a cały figu
rze wszystkiego świata Swiat tamtą wiecey tak Skarb nieocenionym,
y Chrzest wzięci Pana. powtore iako ono Drzewo pokazane Mojżeszowi
było barzo gorzkiemu swe gorzkie, y gorzkie iako snadz Lekarst
o przecię wpuszczone wodę, gorzkości swoią, słodycz swoią odsyłało
do ziemskim podziwienie było, Jak krzyż Chrzest był barzo gorzkiey
y surowey wstrząsnęła Aleksow Braci. ale za sprawą taiemną Boskiey
słodyczą miłości Jezu nasze napełniło. Podobnie iż iako przed
ono Drzewo gorzkie wody słodkiem ciałem stały się napoiem.
Jak przed Drzewo krzyża S. Wody wszelkie Wrażenia y nedze, ktore
na nas za grzech pierwszych Rodzicow naszych Natrapiały, od
mięniły się w wielką pociechą słodyczą, tak dalece, że wszelakie
Wrażenia, gorzkości, dolegliwości, niezgłębienie chrzt onych

niechcą ponosić, ale y owszem rzadna stolycy Krzyżacy heim dlaszrd.
W S. Zbawiciele wtorym Cesarzu, pisze Paulus Diaconus lib. 18 de
gest. Rom. iż wydawszy po ciężkiey Harcy swoie między Progiec, dasu rzeczy
po Pałacu swoim pochodzące nie, obaczył na posadzie Marmorowey na
rzadnym Gladzie albo Tablicy Litery S. Krzyża, ktore gdy dla Ozdoby
Kościoła S. Ewnego mieysca wyciąć kazał, aby potym nie dotarto, aż
pod tą drugą taką Tablicą podobną ze Krzyżem Litery S. wyrną y te
też Mieysca takze tym Krzyżem, ktore podniosły Krzyż y podług
gratt mellii Skarb. obchodzieny Dnia 3 Krzyżowania Litery S. ktory bar
dzo mielkim mieselem w Jerusalem gdzieś przed lat. 300. Zdrowiony y
Cesarzowy Krzyżacka Helena S. Marcia Constantina Cesarza, Krzyżem y
my obchodzieny mieselem y radością: Ale pomyli sobie to co za prozy
dzyna tak mielkiey radości, ponieważ Litery S. nie rzekł o mieselu, ale
owszem potrzeby y skazdey, Lecz miedzy nami iż wzyn Krzyżem Litery
S. Zamyślaią że mielkie skarby, y nieprzebrane, nie Cesarskie,
nie pieniędzy, ale Cześć y Dobrodzieystwo Boga wszech. ktorych że
trzeba dla ich mielkości zmyślony y wymodlone nie ktore byłby po
trzeby na teraźniejszy Czasu Cześć Cesarskim. Ciebie chrześcianie etc.

Confirmata

# W ASCENSIONE. DNI.

Th: Hebr. 6. Et Dnus quidem Jesus postquam locutus est eis assumptus est in Coelum. Mar. 16. Cap.

Nie tylko Kosciol Tryumphuiacy (ktory Chrystus Pan dnia dzisieyszego w Naturze Naszey odchodzi, ale y nasz Kosciol Woiuiacy, mieliśmy wesele swoy duchowny Wnoc Stosuie Slus Nab. Tego wesela y radosci mieli Oyc. S. y wszyscy Swieci Syn. Nayprzod S. Bernardyn S. Leneusz. S. Bern Sen. Ser. 5. de Asc. pow: Weselcie się dzisieyszym dla dwarstey Prawdy Rayskiey Swego odkupienia y Zbawienia się Anyolskie Ss: Exultemus et redempti per Christi apertionem et per Angelorum associationem. Toż S. Justinianus przydał: Te cieszy powszechna wszelka creatura dnia tego Sole gdy widzieli Naturę swoią nad wszystkie nad Naturę Anielską wywyższoną. Dum figura dextera Dei Patris assumitur et sua natura intra beatorum cuneos, Nawet te Istoty nie mogą wiele mieć wesela ieden tylko Justinian wszelkie Istoty Ziemskie y Niebieskie do Zbawienia Swego Jubilare iubent. Apostoł do tego Sakramentu Pomyślne, de gentium multa fructuosa et de Christi gloriosa conquestu. Koryfeusz Apostolski Piotr Swiętego Lukasza Ewangelisty Lud. Lukas. 24. przywiodł na ten Przedziwny Dzień Wniebowstąpienia Pańskiego na Gorę Oliwną Egressi autem foras in Bethaniam &c. Wniebowstąpienie Propoc. Pańskie słusznie Tryumfem y Wniebowstąpieniem Pańskim nazwane bywa. Jednak ta Tayemnica Boska Wcielenia potrzebuie, y nas przed to czasu chwalebne Wniebowstąpienie Pańskie y przeszłym nawiedza na mszy celebrowane Ewangelium Oliwney; chcąc przytym mieć na Wniebowstąpienie Pańskie abyśmy do dostatecznego Duchownych Tych rozumienia bez odpowiedzi Boga tego Zarania, na ziemi na Swiecie ecl Nad na przykład Chrześcianskiego

Niemasz

Confirmand

Z 41.

Nemasz o tym zadney wątpliwości, że ten Świat ieść Nieistateczny y
Podmiotu Rzeczowego: Św Augustyn tłomaczy Jan S. widział Ezechiela go Ezech. 14.
Miesta głowę miedzy mysłami: Ecce ibi Babilon, ponit Babilon za Ciało
mięszkaiące zarzewi. Notuie to pow: Alensis że Babilonie nigdy
Nie powiada aby Nat, ale że zawsze Upada; bo lubo Miasto Babilońskie
Zdaie się bardzo Kwitnąc, nie Rozszerza się, nie Budowaniu ozdabie
Wielkość ludzi przeiąwszy, Nie Pomnaża się aby Miasto to stało ale ta
Nasze że Upada: Porle Alensis tłomaczy że Duchy prorocze Świątowy to
Nigdy nie Mówi, ale Upadek nadal Upada: ochyba pieśń Dawidowe:
Non potest dici Stare Vanitas mundialis, Nam Homo cognitus et eius
Miseritas orunt Serpentes et Vermes, Nie może długo Stare proroctwo
Świątowe, bo tłomaczy by nazadziey Umiera, a Dawid Proroczego Nie Bonarado
Rozumie y robaczy. Ale y Bonardus na te proroctwo Świątowe Papistyczne
Że tak meditatur: Kędy teraz ludzie Korthaiagcie a Smyrneńcy? Kiedy przed
Niedawnym czasem Duchowni byli, nie Ethnicy nie zostało tylko Zapust y
Robaki, Na co im się przydała prorocza chwała? Krotkie szczęście, Świato
wa Potencya, Potężne Bogactwa, Wielka Familia, Pozdrowienie Stanu
Kędy Smierć, Dary, Chciwa ręka Nieprzyiaciel przyiął. Ilea de hasta
Extra, tanta Inopia, de illa magna exultatione in ruina ma
gnam cecidemus. Biada Stanowi Duchownemu, Gdzie Prawdziwe
Wiesele Pasterskie Obymuie Gospodyna Słowo Eliasz Prorok. 3 Reg. 18.
Baalowych Prorokow Bałwanowych 450 Ołtarzem Mieszczanie Izraelscy
Karał, za przyczyną Ich Niego Okrutną Jezabel, y Smierć mu
Wrogą Pogroziła, Idzie za tego Eliasza y posrzed Kędy go odszukuie
Samuel Elias et Surgens abiit quocumq; eum ferebat Voluntas 3 Reg 18
Ejus: przed tą Jezabel figurnie się porządnie Cudownie, Gdzie
Smierć gorzey duszy Cielesney o Honor Bożi; Donieważ Cudzołóstwo

Eliasz P. tak S. rozkazował Elizeuszowi, wiego mocy było Duchowy
nabliżeszać do żywota, y o obsłudze Bożey prosił wszystko dla swey
Dobytku; Temu się tedy bał Niewiasty ubogi Królowey, Medeat Ei Sere-
Królewskie wrebaud Landtuch, y na ktory strony chce obrocić go oncee.
Cor Regis in manu Dei quocunq; voluerit inclinabit illud. Temuż tedy
Jmed Jezabely Pallat. Ambrozy S. doc: Że P. S. nie smed Niewiast
Jachał, ale smed Swiatem, y nie smed z Smiercią się bał. ale z chodził
smed Swiatową godnością y Conuersacyą Szkodliwą: Non Multum
Fugiebat Propheta tantus Dei Saeculum, nec mortem, timebat, sed
fugiebat Saeculorem illecebram, et conuersationis mundi detrimentum.
tagionem. Dlatego Seneca mądry: kiedy go Przyiaciel zeden pyta
czego się naybardziey miał wystrzegać? odpisał mu: Siwbam-
ludzi, ktoremu się nigdy bezpiecznie powrocić nie może, y po-
pisywał Ego enim confiteor vitae Culpatam meam pungeram
res quod exuli refero. Ja sam wyznawam onemu słowu
mocy w Swiecie ktemu ktorem wyszedł z Domu nie powracał do
Domu obyczaiami; y daley do tego tak rozumiey abym ia
mi z taliowały wyniosłości y niemiłosierdzia ceł powracał
Cuia enim Spes fuit. Dlatego Klusnie Chrz. P. dnia dzisie-
Apostoł swoich z Miasta Ephesu Prowodzi gminu ludzi na strony
wystrzegaiąc ich, gdy im miał Niebo rozdzielać Sacramenta y
wory Synie łaski swoiey. Dacie Znać, ktoby chciał Seruire
przyść do chwały Anielskiey, ma się wystrzegać Swiata od
dzieci Swiatowych, ma od siebie oddalać
się zwyczaiów Swiatowych, ma od siebie oddalać
się zwyczaiów Swiatowych te ktore mu do onej chwały przeszkadzaią.
Długo

Długo myślił Arseniusz S. iakimby sposobem nayprędszey
Synom Pańskim swoią sławić, y gorzco Stopel do B. aby go on sam
wyzgował y tey sposobności Ilarał, ac Głosły głos z Nieba do nieba.
Arseni fuge hinc et Salvaberis, teraz gdy miał na pustą gorzą
y tam Galilejskie życie prowadzić zaczął tey Modlitwy do P. Bogu
a Głosy powtarzać głos Arseni, Fuge, Tace, quiete: hic enim
sunt radices omnis peccandi. Arseni, Vacha, Mitte, y wszystkie
do Nauki, co te są fundamenta nie gnieszczenia. Jakuby Hell. A.
nie iest to mowa Jakuba abym wszystkie Pustelniki Egipt. bo
kardy Monarch wdzięczy Londyńczy cy powstaniu swe Ojcze Pusel
nikom ciężkie, Ibid Duszo Nabożna ze masz Obłubienca Chry-
stony gdy tumultach, gdy Zabawach nieczystych Swiatowych z tobą za
mawiasz niebędzie, takie sobie postaw, kiedy się chcesz rozlubieżyć
twoim cyt rozmowie mey modlitwy Postawy Serce twoie do nie
bieskich tumultow Nieśmiertelności cyt Swiatowych Pana na mieysce Obłoc
bo nie ciałem, ale Sercem, Nabożeństwem Duchem, a tak sobie
Latwo z gory Widzisz pustą Dolinę morzy. Kiedy zdiesz na
modlitwę S. na rozmowę z Bogiem nie z swoim tworem Bielić Pustynia
y osobność, rzekł Brat Mnich Ewig y rzekł swoie Towarzy, Idźcie Bro
cie Kapłani gospodarstwa w domu, rzekł kupić Mnich Regestr
Kupcze odtąd, rzekł Pan cyt Mnich Kapłan Zabaw y Stołu w ze
wnątrz. Odmalował ieden Gorę wysoką Olimpową nadwarną,
Obłok: to Insignia: Nabes excedit Olympum. Gory tey takowa
iest Konstytucya Ziemia Wielkich rzeczy Stworzyciela mieli iest pokoy,
mieli a pogoda Niebieska, tam nigdy ani wichry Obłoczne, ani Na
głe Nieprzody, ani Skazone Piorony, tylko z Bokow y nayże
wiany Szumy, y Niepokoie, pow: Gorę inquietus Fabri Egipt. Swiat

ma swoie Tumuły Niepłuwie, Labany, Ludle y Zanowie swoy
temi Lanami odtrąconi z Niepłuwi Dyrg. Ale Trefta wybra
na ostre badany na Obawienie swoie ex Hu[illegible] rzeczba, abe[illegible]
Rzepen swoy, gdzie mitosc gorący ciednosbony oliwa[illegible]
w Myrtue Tumuły Labany y Lanowy Swiatowe Lo Nieb[illegible]
Swe y Serce obraca, ec.

Ely byt Sobie Job uczyniony, iakiego Oblubienicy ij Xięgiey ciemnie
mi Napustyni odpowiedzieli Dalby to Bog abym spokojnie odpo
cum Regibus et Consiliarijs terrae qui ædificant sibi Solitudines
Pol. Doktorowie Ethnicy Ieden Jobowi Przyiaciel y Wiernemu Swiatu
tak Pustelnicy ich Sobie Dobrze abym go co predzey z podniesionych Lordach
dlugi odpowiedzieli ciężkim Oskarzycielom Swoim, Pustelnicy Swi
Przysłowie Duchowna dawe ualo obra Pust. Sie do Grobu Ethnicy y Grzesznicy odpo
wiadaiby Vanitas vanitatum omnia vanitas &c. Ale Jacobus
a Vitriaco pow: że Job uczyniony chciał Bogu Oblubieńcy swoiemu oczyścić
Latorośl Winnicy Swoiey Kiedy Salomon Pokoiu Swiatowego, Rozkoszy
rzadu Swiatowego, Pieniędzy nazbierawszy, Pałacow, Ogrodow, Sadow, Labi
rynthow Swiatowych, Sabinetach pustynnych Sobie
dynnych Skromnie wszystkich Rzeczy Zabawiac z Boskiemi Oblubieńcami
Swoimi Aby Serca Swoie Oblubieniec Swoiemu Jobowi Pustelnikowi
Sobie Pustynne to iest Serce swoie wszystkie pozadliwe Swiatowe ob
Dzwiacz Sobie do Tumultow Swiat ile mogą Hurdzieiac chy Samic
Cyl: Lpow: Sobie: m: Regum Aedificant Solitudines, id est Deser
Suo terrena desideria expellunt et Leipsos à humanis mundi
quaerunt possunt elongari. Daniel Pr: y Pszyiaciel swoi Sobie
Babilonskiemu Lubo Krawami wszystkiemi Swoie Oblubieniec Swiatowe
Pałacowe, Ogrody, Sadowe, Pokoiowe, Pieniędzy, Labirynthowe
Pustelnicy Swoie Oblubieniec Swoiemu Jobowi Pustelnikowi

Pismo Sw

243.

Dan: 6

Jeval. Cap 4.

modlany porad[ow]ny dlebite Pana: Da nayplus more grace
dany podzeke, ga se sany a Montenhup de omne Iustifay, te
w Zyteh tus bly gatunc se grzech godnay. Co dumec mam
ruho nga ona chwata Nuc Smalownadna, kudy se rud ka
dne me zedre Mnasta ale mSy Smata y tny Sesf ale y
sam Pan Iesus chwali bendne à nayplus zedre godny an
Conchno gotes Duer e ale na meli mesine. A le dobry chwaly hud
tatarey y Pesp gorze nyno zesf, tylko abys gotylitaden Du
Apstow W. Pesponal ne gory Dobry ernst P. Pebo se do
het plemney hon pakey Smal poleanotney, Pebo ny
gmisnat Pesa me nSlytkie Pependa, y abundat ani
padhary ecce Stanysle se ob Atal Sop Sanc pon
nSy do Umarlych ey Arcandel ni Salua Sander.

# DNICA. QVINTA.

Ih: R. St: Petite et accipietis. Joan. 16.

Rad nieinad gotylnai mus zg: Se kudzie na Swiecie Syiacy, kud
wzielu sledach nielwalnie Sobie postepuig, nay nieuwazney
Macey wzym, se o sledach o adne dSyma Sudicem y rad o
Stlowe Pec Pq za dobra, y dobry za Pq Idacy; bo tod reg
nie nidzie na ohu se meiey Sbie kudzie wazy dobra dorzetne
y mecey dla nud praciuig Pirch ~~ecmthie~~ niedne Pieney
wazy dla Smatey zmarch dla tamey Boga. Na taky Pieuwag
kudzi regnuiey nzy wandy Biskup Rawenste Kapitulat y
Mansella, Quando tantum Deo, quantum mundo, tantu

Do quantum

Rlo quantum terrâ, tantum Virtuti quantum Vitiis facultas
humana famulatur. A kiedyż tak Bogu, jako Swiatu, tak Ciału,
jako ziemi, tak onemu jako wszystkiem Pannom ludzka Sługie
y daley grzydat. Wszytek dlatego mierzy tak sie zdał swiatu, tak sie
wszystkich glosz zwykł, Ze nie wsobie, aby grzyszeniem Zycia, Pebo Chrys. fol.
y zgubom Boskim Chrystus nie dostawił. Domo mea non est hic carni de Ser 4. Ad
datur, Sic rebus praesentibus occupatur, Vt nihil in se quod futurâ vitâ
quod Dominus bonis deferuiat derelinquat. Mowi sie nie rzeden
kiedy wrac chce do dawnego prostu do grzechu, a nie dbały
dosto dbały swego? Vdzwigł Pawło Sadzyła Chrystusowe Jarzmo jego
tobey y za dowodem Natury Maszcy grzeszyty? Czyli tod z nie dbałstwa
Pana? Num necessitate ac Vicio Naturæ impulsus peccauit, ait
Ser Socordiam Iram. Absolute wyslowiał ze dla nay Cpoleby
grzeszy Nulla est peccandi necessitas. y owsiem gratis Chrzt dla
Natury y gratis ich gdy grzechy przyszły dał. Bo chęć do zgody
ranią trzeby od Pana wszechmocny Natury, Ze Cas ludzky y dlatego
które nad do grzechu wroda albo pobudzaią nie ią Cnoty rodzenia,
Sed Deus ad malitiam scelus inuitant prater Naturâ sunt Chrys.
które wsobie gorzy otrzymaią rzest to Dawid nie dbałstwa Natury z Hom. 2
Maiąc Boga W. Skarzyć pięmole dlatego wzmog nasłuchał
Faciamus Hnem ad Imaginem et similitudinem nostram Ser. 1.
Pol. Sya chciał potwarz to dlatego bydź nad wszystkie rzeczy
y cacnieyszy y godniey szy, bo calo Pod P. Dwarzaią grzechu
Pani radney rzeczy, rzeczy te słowa nie dasyć Faciam Pol.
dla tylko Stat. Fiat Firmamentu, Fiant Luminaria abyż tak
Hardy zaferował Vt tenet Origenes Quanta sit Dignitas et Ma
gnitudo hnis. Czemu tak fawor dlatego Odzyskuie, odzumuią

dla te[o] A. co mial bydź deporyten Rzeczy Nieb[o] miat mieć na Sob[ie]
Prawo y Obrad y podobieństwo Boskie, Dlatego Pan W. mielly wiad po
nosi Obraz Niedaby ztąd tak Slubny Obraz B. Dzieży
swoie Swoiemi gnatami Szpeci, y rożnyes na Stow Swiąt
Prawo abyś go przyniosł do Obwarcia. Oto y dwa Dzieży
na wszystkie Oneabtyes Nieraborzyes wzięte Rzeki Ewang[elia]
y Lucas Swoie Nota podług Exod do Modlitwy. Pekte et acipiens
Sowie Raborzni Modlic się nie nazelabiec postrzegacz swoiey
a oco tylko może się denuncie obymanie. Pekte et acipiens
Wyn iednak mellie rozbynacie trudność Co test że lubo prawo
czystsze do Boga Supplikuiemy Modlemy się o poradanie Boże
o Zgodzenie wszystkie, o oddalenie tak wielkich Kłopotów, Lecz
o Zwydanie rzeczone ewl gdzie iednak Pan według Obrebnia
swoiego nas nie wysłuchiwa, Nie dawa nam te[o] co potrzeby Zdrowia
Duszy? Nie odrzuca tylko że Nie proszymy, że Pan Bog Nie gniewa się
Ustawicznie obrażany a Pan W. Modlitwy Ludzi Nieprawych Nieczy
Co il tak jest na teraźniejszy Czasu ewl Confirmacia.

Zaczadzą Naturalistowie iż między Orzechą a Wilkiem
jest wielka Antypatia tak by wielka przeciwność, tak
wielka Orzechy przeciwstawne Nie tylko za Zywota złey co
Smierci, za Zywota tak gnoi wszy tylko Owca wielka Szkody
Zawsze głos swoy traci, Po Smierci nie mowney. Niech będą
Skrzypce albo tak instrument Muzyczny, Swoy na sobie
Maiący a Materiey albo Swoy Owczy, niech się tak mo
gą mieni Bo Ze abyś jedna Strona z Materiey albo Skory
Owczey, ta jedna Strona nie będzie Owczym głos odeymie
tak dalece

Ze żadną sposobem wdzięczney głosu wydawać nie będą.
Stud. Hab. Quid Allegorizing ma wiele Stron Oazyes, to iest wiele
dobrych dyspozycyi Studenta. Alby Pstrony, czytaiąc Cicerona, Ca-
millum, Scipiona, wiedzieć przyszło będzie miał aby ieden Stronę czytał
drugi słuchał? to iest gdyż Smiertelny, gdy się podczas modlić mu-
si Bogu, to iedna Strona wszystkim razem mieć Boga ma, a
nie wdzięczności, niebędzie wdzięczna Modlitwa Bogu zalecona.
Exod. 24. Ps. 1. Dr Faryzeusz ktory przyszedł z Celnikiem
przed Oblicze Pańskie do kościoła tak się modlił. Deus gratias ago tibi quia non sum sicut ceteri homines, rapaces, Luc. 19.
iniusti, adulteri. Velut etiam hic publicanus. Ieiuno bis
in Sabbatho, Decimas do omnia quæ possideo. Ps. Psalmi
mia to Strony Oyca, Strona to Oyca niebyła zydowską ani
pod Oltarzem ktore na Sądzie Ostatecznym na prawey Stronie Stanie
Chrześcianin, niemodlitwa do Boga modlitwa tego, odrzuconą
iest Modlitwa Faryzeusza. A ten mytnik ledwo Stronę oczu Widzieć
mogł, niemiał Oltarza ani Kapłana, ani Ofiary, ani Kadzidła
przy pochodzie ni pogańskiego Jawnogrzesznikowi do modlitwy
Modlitwa grzeszne oliwne nie iest Bogu potrzebna.
Jedna tylko potrzebna Mat. Ao 1699. Była iedna Stara
Cerkwa Drewniana, mieli tylko modlitwy odprawiaią
na czasu iedne w Domu wychodząc Rozaniec trzy Razy.
Ktoryż Rozany wianek odmawiała na kolanach za
mordla, Wroci się do Domu albo idąc Rozaniec do
wszystkich Rozany Pańskie, po ziemi rozsypane, Chcesz nazytnie

rozumieiąc. ż ieśli to wzdrzenie[wanie] [illegible] stałe y mocne
vstrzymie na ymysł Człowieka co do siebie. Drugie ie
[illegible] oczyma y domu wychodzi, a wzrok swoy he tak rzadko
y pierwey mocno wzdy[illegible] Panowie Zwyczaie. Drugie polubi
[illegible] ne widzy Człowieka co gdy idzie y kiedy nabacznie
sobie myśli, o przyczynie takiego wzdrzenia, y gdy pilno
[illegible] mocno rzadkie przyczyni sobie ieden Człowiek drugiemu
[illegible] ktory iedno niepokoiwała, Idąc się Kapłan do spowiedzi
Przez Panny, grzechu się spowiada o dopuszczenie [illegible]
[illegible] Cudzołożnica zostaie, iż się one Panienki dla tego wstydzą
[illegible] wstydzą się Pana Boga y Nayswiętszey Matki tego dla
[illegible] iednego iest grzechu tu[illegible] nie[illegible]. Drugie rzecz
[illegible] [illegible] ley mysl o Panu Bogu a co [illegible] Drugie niemo
[illegible] [illegible] grzechy mogą [illegible] Modlemy się ofiarę
[illegible] [illegible] Modl. a co [illegible]
oddać nie chcemy. Modl. a [illegible] Lecz nie dopuszczaiąc
my, Modl. a o [illegible] Modlitwy Swiąt myślemy [illegible]
[illegible] tego nas Pan nie[illegible]chiza.

Jednak gdy się kochaiemy modlic ustrzegaiąc, będąc na Cnoty
nie [illegible] [illegible] według Obietnic Petre et ceteri etc.
Ale Modlitwa ludzi [illegible] sprawuie wielce przyiemna y
[illegible] Panu Bogu & Sami Poganie modlili się Bogom
[illegible] [illegible] y przyiemna adorabya y Ofiary dla tego na
nayprzemyślnych kaznie Swiąt Bogow swoich mieli.
Paulyn y Aristoteles Princeps Philosophorum w Polityce

swoiey

Swoiey za iedno Przeprzenie albo Pohyzanie to mi zostawuie Inst. lib
Primum est curatio rerum Diuinarum. Aby y Bogu Na- Polit.
szemu vczynił rzecz miłą albo lubą mu czy s Prawdziwą od
Kacerzy y oney przed Aby prawdziwe Kaboreń chwalemy.

Do Vniuersalnym Potopie Swoim Noe z 8 osobami stałemi z Arki
na Ziemię wyszedł Sarad Ofiarą Bogu złożił, czyste wzioł
ze wszelkie Dobytkiey swoie oddawał y pokornie dziękował pow
Ps. Ale Bog W zapomniał sobie do zapach Słodkości y pły
mności owey Modlitwy, ale Sarad destanował, Abrecey
nami Postanowił Ziemi, ani ney tak wielki powodzi Schodzić. Gen. 8.
Seguaguam Vltra Maledicam terrā. Na które słowa pow
Rupertus Jeżeli iest pobożne Serce Swoiemu Panu ofiarą
Godzi Pan bardzey ambeli Attrialnay gładzyć y nenawi
Papałgm. Si pium est cor, continhone eius delectatur
Deus, plusquam Homo corporali quadamunis Rupert.
quam odore mulceatur. Abbas.

Bydy rad otwarte Niebieskie Wrota, iniuitowano tam Jana
aby widział Tayemnice Pańskie y to co się potym działo Apoc 4
Ascende huc et ostendam tibi quid oportet fieri postea. Oto
Ayt Maiestat wspaniały przygotowany na Aronye y
Siedlace Pana widział y przed B Maiest. Anonskie
Stoyt Krew Soby y za Stoła Zelaze oczu, te chwały pow mi
Adorzcy Siedzcy chwałę Swemu Wcześnemu acclamabam
Od Wschodu wedle y Wszy za Sucha Ale Pan Bog Nasz

ktory był, y ktory iest, y ktory ma przyść. Przystało mu potym
Sądzić y na owe Całosną Trageddyą Siedm Pieczęci
Barankowi niewinny otwierał, á za każdey otwarte nowe
Nowe, Zagrzmiało Niebo, na nowe Głosy, Strapienie przy tym
y gdy Siedm Trąbecy odpiewał Silentium abo milczenie
było w Niebie na półgodziny. Factum est Silentium in
Apoc. 8 Celo quasi media hora. Dziwuią się Doct. Stella milczeniu
mogło być w Niebie, ponieważ owo głosow otwarciał, bez Ktorych
Stanęło we dnie y nowey chwały Maiestat Pan zrzekł
wołaiąc Surely N. P. Nasz wstrzymuie tego Zelerzyn nastraszaiąc
Ktoby żyiący, rzekł, niemiałby czasu Ferowania Sprawy a dany
Że tam rzecze Anyoł przyszedł y stanął przed Ołtarzem Złotym
rybularzem wrzekł, aby Bogu W chwale, y Adoracyą ktorey
tu ziemianie służyli. Frontował, nadano mu do tego
Kadzidła S. G. Modlitw wszystkich ludzi P. y Sprawiedliwych
na Ołtarzu Ktorym ktory zrzekł przed Maiestatem Boskim
Przydał, y wstąpił Dym Przykładem modlitew
Ss. Pańskich Wzrzekł Anyoł przed P. Et ascendit fumus incen
sorum de Orationibus Sanctorum de manu Angeli coram
Deo Ta iest przykładna rzecz nie Stało milczenie w
Bożym tak że każdy Modlitwami Sprawiedliwych chwał
tak mu miła rzecz y chwała & całoby wszystka chwała
Duchow Nieb Wstawała, gdy Boży W Kaznych Modlitew
gdy za Sprawiedliwe ich Słucha. Kiedy tedy Sprawy
Sowni Obwieszczony wszytko, tak mamy wiedzieć o Pokucie
Ale y to

Ale y to niemylna rzeczy Boga W. tych Historyi scierze Pismo
ią chwałe iego Boską y Honor iego Boski piastuią w hardey okazałey
y Nayrzetelnieyszey ratuiąc y plastuie. Dla tego y Sanctus
nap Salustyusz Sorge Gierze, y według myśli powodzi
tym ktorzy Sprawuią Bogow, przeciwnym zaś Sprzeczaią
tym ktorzy niedbaią o Honor Boży tych się nie dosłuchuie
drzeć Omnia prospera eueniunt fauentibus Deos Sirmond
aduersa autem Sperneutibus. J. Cicero krasnomowca Rzy
mski: chciał się chwalić przed wszystkim Ludem, o Rzymia
nie nie chybrzeią ani dbaią, ale pobożnością y Nabożeń
stwem wszystkie Narody y Prowincye wyciągli. Non Cic Orat
Callidita te, aut robore, sed pietate ac Religione, omnes de Lege
gentes Nationesq; superauisse.

Pisze Aug. S. o pewnym Królu nazwanym Fegorie, Boski
po Vmarłym na grobie iego wystawiono Kościoł Wotywy mu Po
święcaią dymiono Adorabią y Dary bogate oddawano, iakimoś
sposobem Czcią Boską do Sobie tego ludzie za Boga adorowali.
Doctor Aug. S. Wierze Boskiego tego Cudu godny ge
był rozumiem, że miedzy dziećmi Ludzkiemi pobożnie
pilnie aby się znicz Boga Ktaniami nayczystszemi. credo
Honore Dei videor tanto potuisse quia ex Regni Si
mite Sacella constituerat ad colendos Deos. Insig
Aug. S affirmuie Boskiego Nabożeństwo pomnożenie chwały Bosiey
Czci sławemi Synu Panow Ludzki, krolestwa y Prowincie

ktorzy Ponteczy swoię na pomnożenie chwały B. y obrony kościoła
obracaią. Thes. ktorzy wydzierżą ecc.

Liste Barona do Krzyża Hardouin wielkiego Saxonowie rebellizowali y kastel Sigisborgo nalezący ktorzyn na Prussiey Krzyżakowie byli, obległ, chcąc go koniecznie dostać Vbezpieczyć się tam ktorzy byli w kastellu, zabio y gwałtem ktorzy go obległi dwie Tarczy czerwone, ktorego emblema ich Krzyżackie po wtorzeni y zwycięstwowani, Vciekaiąc sami się zabrzeli ktorzy Francuzowie abo do ktorej Krzyżacy gonicie Krzyżacy powrocili się gdy się kazał melli dowiedział Jarus Synod zawołany wszystkich Krzyżaczy Duchowieństwa chcąc wziąć nayczęściey ktorzy Kościelne, ktorzy dał temu Pan Jarus Krzyż dostał Krzyż wszystkie ochęd pilne Starania ktorzy mieli pilne starania bliżto Kiedy Krzyżackiego zakonowania.

Krzyż. Krzyżowcy: Krzyżowcy ktorzy Francuzowie Krzyżowcy katholicy y ktorzy Krzyżowcy Krzyżowcy postanowili Krzyżowcy Aryanow ktorzy byli przeciwny Krzyżowcy y tą Intencyą Woysko zebrał Krzyżowcy nie miał Krzyżowcy Krzyżowcy Krzyżowcy Vciekaiąc Marcina Krzyżował Pardo, aby radzi Krzyżowcy Krzyżowcy nie miał Krzyżowcy wody Krzyżowcy od Obywatelów Krzyżowcy trawy á wodzy Krzyżowcy ktorzy obaczywszy Krzyżowcy Krzyżowcy Krzyżowc

lewskiego y gwałtem Stanowiąt. Skoro to dostało
ła Karat ma Syrij Duas powiedziawszy Arabsze się
Podkowie Izyeckiwa gry Bogosławione Marcina drahy
my Et Ubi erit Spes Victoria S. beaty Nicolai offendetur
O Hetmani Duchowniey Rycerskie Exactorowie, Ubi est
Spes Victoria Kiedy Wegich ludzi wiarey obrzeczenie
Krew Moia na wasze Ebythi Ciała Pana tedyczie, iakoż
że macie Modlic iako ma bydz dobrze kiedy te Oppresye
o Pomoc do Boga usta Powiedzian nas Stany Prieg. S
mielne Ktory pirwsze do Brunichildy Królowey Francuskiey
tem. Stany Kost Ktorem za Cazanie Condadował. Facite
giud Dei est, et Deus Saniet giud Vestrum est Amen

Memorial

Surius scribit. Vulfranus S. Biskup Trydzey ogon
Duang Ewa P. Syna Xiążęcego pozyskał do Kościoła Pana
rego Radbodus iuż się był nachylił do przyięcia wiary
Chrześcijańskiey; ale o pułnocy Stanął mu przed wzrokiem Anioł
rzekł, aby od wiary dawney nieodstępował Bodaj Jego
za wytrwanie w przedsięwzięciu Pałac Poznański do
Statham nowe Kościoły ozdabiający obiecuie. Wulfran
S. przychodzi do niego, y on mu Jego swoy opowiada Rad
bond, któremu Wulfran S. otworzył oczy że to ią Duchy
Szatańskie, ktory tak Serce iego zmiękczył że też uiść

do wiary swey y kosta S^go nabloni^l atq Condytyq: Gdy
Vultrana do pogodzy sczegaiac go na rego Boga aby ma po
prawde: gdzie rzek powiada wszech Pan Xiaz at Ilan
Narodz mego Pytaiacego ktorzy by^l miedzy nami a po
marli, otamli wkiebiesczey kwa: nie ktora ty mnie g
Dwiesc a otwog sie obrocicz. Ayk tam gorze o wszyst
me lacz powiadaio. Odp Biskup S. Wayscy a ktorzy be
dzie S^go Ducha wiary Pana Nasz^o Ie^zu Swiata Vedli, na
miedzy Porzepienie zdani sa, ale ich sie kwesty a chrzt
Porzepien: a one miedzy bydle, y kwestwa miedz^o dusta
zachym odp Radbodus. Ja wdy y ia bym w Towarzystwu
Frzodkow mogl Xiadat Pytaiacych, nizli wkrzyz Boga
wargo. Wkrzestwa kwlestwie Frzodzcz y tam: od Stay
do kosta S^go Pyr Pataczma, Wkwerny. Wdat nam Chry
s aby sie frantom kwdu nie dat, a Pantwa bes hon
Sobie nietracil, ale mu nie nepomogto lubo wiele kudzi
kto do kosta Pawskiego wkrz! Po malym czasie Jachi
on Radbodus ktorego chcac zrzet do Lunca Vedli
Kazat sie mu ztlet Pyr w Mellum Maiestacz, w Kozyn
Szatach, Kuonay dorogich kamieni: petnq na ktorey
patkyto ono Xiadz chrzcznq: y wiedle on frant do Pa
nieday sie kwdu mocny Pyk, ani od frodkow turzu
ciray

Wiary od Kepuj. Bo za zalis im tak y Abre dziwne bogate
y wsłody potrawy Pstare y miesthane zgotowałen Gdzby
ke Dorzał cudzy zbydow do siebie Wulfrana Mechay da swe
wierne Posła. aby tel day znyczey, à za zm Chary tey Pstat
y to miesthanie ktorem za Abie po Smierci zgotował,
Wzyon Mirał à Rabodno zebrawszy do siebie Wulfr
pilnie sie od nie domagał aby swe Posła na oglądanie Do
mu te posłał, Wulfrand S. miedział tey zdrady Statay
Ktorą za dopuszczenim Bożym sie dobyn Arcyoiaz y ta
Potrzenia swe y Sługi swoie, ato iednak aby Sogansow
Pozym dzedam zadnym pokłonem y Imysłem odwiay
dze S. nieodwodzko Posłał z Sługą cesarze Dyalowa
Ktory wysła za Miasto porta ich tesyn wsobie tu Chey
mi Podaie wesło pohang wam miesthane zgotowane
Karcem Rabodowi, Ki za nim wdrzy z nieiadomy
y pbyła na Scenky drzwi pieknem Marmurem po
Lozony y Dytry Dalecha Dom Story, à do Dia Ktora do nie
Domu wodła przystrzeszy obrazy id złotey, y drzgemi
mianami ozdobione była. A gdy wsz Dom wedł Dybrali Panie
dzielny Skłodzie y Stoł Sciany, y Obiad, Mierzmorney ozdobiony
tam obrazły y Stoły Skłicy postawiczy y Siedz on Rodzicel tey
ci rest Dom y ta rest Skłice tak piekna Ustroy Xięcia dalrzy ze
Odmienia, Tedy Dyalow Cudosze temu Cadzi vlecke: Jesli to rest

# De Sancto Andrea Apostolo. 750.

Th: At illi continuo relictis retibus Secuti sunt eum Matth 4.

Bystro ale Wadnie Wrawszy oliwa powszytkich rzecz podobnych Swiata tego Nedrzei Apostoł tak Kilka rzeczy trudnych do poznania stało to Sosnowiec na Powiecie Orla latarniany. Jaeszcze na Opoce dalszaiacey ku gadzinie, Nad ptynace Obretu po Morzu, Rzeczone to wprawdzie trudne, ale iednak do poznicia iakim Kolwiek sposobem podobne. Jako Vrzędy Nedrzowey przydam rzec niebyłko trudną ale prawie niepodobną, to iest podobac sie oraz Bogu y Swiatu, bo kto chwały Honory Swiatowe, y Swiata sie podobac chce, ten z Bogiem wprowadzi do dis. Luc 16 y odwrocit ee Amicus huius Seculi inimicus Dei constituitur, Niepodobna na to subtelnych skutek ratuy, takoż to Srodzenie nasze wzdy na Stalą rachunku dobrocy Łaski Boskiey a przewrotność y nikczemność Swiata tego, Skutki Łaski Bożey i Skutki przyiaźni Swiatowey: ta ato prostuie drogę y prowadzi do Zywota bez konca, owa zaś na smierc y Utracenie wiekuiste, Co Nie Zrzydły dobrze Andrzey S. obrzuciwszy co sie dzieie na Swiecie, Vznawszy że tu nierad wielki, że grzechy gorzkie wzrosły, Do Boga y przewrotności rozpalenie, że vsłytkie pobożność zaniedbowała, powzął myśli o drodze zbawienia Ja at sie za sprzem, Zawołał Chrystus do siebie Andrzeia y Piotra, nazwał Swoie barzanych, y niebyt głos Chrystusow daremny. bo ci dwoy Rybołowy puściwszy Rodzicow y Krewnych, Sieci y wszytkie dobra, ktore mieli, albo mieć mogli, poszli za S. Jezusem

a nieiakokolwiek ale Zaras bez wszelkiey odmowki: At illi continuo
relictis. etc y nas takie Apostolskie wola Chrus, abysmy opuscili y
wszystkie dobra Swiatowe porli za nim; wola wnetrzne przez Duchowne
natchnienia Swiatoliwe, wola powierzchowne, przez rzadowe Kazania nas
miania y Kazania, rozmaite, y rzadkim ze niemasz takie° Przesla
Apostolskie ktoryby niepisal mowi opuscic wszystkie° aby za Chrem. Mat
ale dzis wola po Apostolsku opuscic wszystko y zyc ubostwie, Dziady za
maia wola opuscic to wszystko dla Boga bez grzechu trzymac niemogą
tym tylko nayzarzey Swiatkuią laske, ze nie Continue, ale darmo opu
sza rzeczy Swiatowe wszystko na iasly zbiad odkładaią. Potrzeba przy
dem dlisze° Nadrzeia S. Kiedy nas wola Chrus zaras Swiatowe rz
Przod. opuscic aby za Chrem. A iaka rzecz potrzeba? Powiem natera Chr
Confir. Kazanie: potrzeba rzeczy Swiatowe przeto opuscic Kiedy nas wzia Pan
wzgledem samych rzeczy Swiatowych. Bo posiadanie rzeczy Swiatowe
milą mieć Bogim slynia, wiele go trapią y stawicznym ogniem
ią toc iakiey miary przeto opuscic potrzeba: Ja dobra Swiatowe
mieć Bogim slynią zasna rzecz Pisanq S. on Bogacz miał dobr
towych maią tak nauczka: Quid faciam quia non habeo quo con
Luc. 12. fructus meos: y co mam czynic, ze niemam gdzieby zgromadzil owo
ce moie: tylko abym wyradził tamy, iż go Bogactwa rzego mieć
slynęły: tak albo Nauka Chrystusowa S. O miserum nulla Veritas
Sap. 10. abundantia arcet, inhumanum copia diuitis facere meru
Audistis quomodo non ht' dicendi, ecce dominus non habeo: Ja
ft quia ni' ht' semper qui quærit semper. O zaprzmierzony

Stwiek, ktorego Vrodzay niepłodnym, dostatek frasobliwym, obfi- 251.
tość nie ludzkim, bogactwa Vchronity Vbogim. Vtyscielstwo iako to
niema Bogaty, oto iesth, Słuchaiąc. Prawda iest że niema zawsze
ktory niema Zawsze, y on Syn charnotrawny myslest do Vbostwa
miełkie? A skądże mu to Vbostwo? Odp Bern. S. Vnde huic egestas
nisi ex eo quod legitur dissipasse bona sua cum Meretricibus &.
Vwiodło luxuriose &c. Skądże prawi tenta Vbostwo tylko stąd że
rozmyslył dobra swoie Zyiąc Swawolnie Zwiesciami, że Nierządnicami, że Nierządnica nic innego Sq tylko wszystkie affekty y uciata pożądliwości,
ktorymi Swawolnie Człowiek Zyiąc, y chcąc na te Zdobywaiąc, po
trwonił dobra przyrodzone, Cudze barzo Stłuszczone Vbostwo następuie.
Instrumenty rzec według Borysłega y Bern. S. vs y bogactwa y rozko
sny Swiatowe o Mowiecie Vbogim v Dyniz. Alecz tylko Vbogim że te
oczestwo frasobliwym y Vtrapionym. Pisze Tacyt o Cyrenyuście
Tyranie wielce Bogatym, iż przyszedł do niego dawny Vbogi człek
imiek na imię Damocles y rzecze: O szczesliwy człowiecze ktory tak
wielkimi y Swoimi Cyrus prowadzisz, ktory w Bogactwa y cześć
obfitujesz, ktory takiey Pompy y Sławy u ludzi Zdybywasz, kto
by nakazał dwa Rostrownym sie pieciarmem karmić się, nasze
tryb Stratach chodzisz iednym Słowem we wszelakich dostatkach
y rozkoszach obfitujesz. Ktemu Dionizyus rzecze: Podobay
wnet doświadczyć szczęścia mego. Rozkazał aby Pałac dla
Damoclesa Zgotowano, y Vbrano tak Pałac ozdobiono, iak
Rostrownym barzo y wspaniałym potrawami Zastawiono, Da
mocles za wielk gospodarzow, nayrzadszym Sługom purpurą Służyć

Kalano Mulyce weſoło na wſelakich Inſtrumentach grać ec a nad
modeſtem Mieſ oſoby dobyty na ucieczenie Kiteckie Zawieſ
tak gdyby ſie bała na Kiteckie przeſtrzała Zaraſby był Damodes
głowy doſtał. Gdy tedy tak przeſ niemały czas za onym Stolem ſied
modeſt wnidzie Tyran on Dionizyus y rzeſze: Kraloſ teraz ſzczęſ
Który zatak zaonym Stolem ſiedzieſ. Rzeczona ec Kiato Damod
Aleb nieſzczęſ mnie nadzieie, zakom żyw niebyłem wtakiem Ubog
zaſo tem ſ. Kraloſ Gdy zatym Stolem wſiedem y namnie y niecaſt. M
żyba tworza, zdaſ ec bo Vkaz: Mnie ſzczęſ ryzeſto ſie na Zieni
Kiteckie Ziemi, a Mieſ ogłonie morze y Vbnie. Zwłaſzcza
m: Bogat zaſo Vtrapienie Vſtawicznie żyły tyeſ mozeſ Honoru
bogactwaſ roſkoſzſtwaſ cierpiąc ec Frasuge ſie o nabyte dobra aby
nie Vtraił, aby m ich więcey nabył, ec a naybarſzey Kraſ gardz
oſoby Mieſ Smierci Który nadewſzyſtko Kardzo o imienia ſwego: aby mi
wſzyſtkie o nieodebrał. Gdyż ugrabił ich dobra te o Swiata Kraſ y Kraſ
Eccl. 9 Synicz. Kraoſtatelu dobra Swiatowe dłoto y ſrebro zaſo m: Z
Concupiſcentia ſicut ignis exardeſcit Pożądliwość zaſo ogn
ſpali mecz y dokończa, 9 Aug. S. Kraſ Omnis terrena poſſeſſio
Aug. Supplicium eſt terrena cupiditatis, ut ſi ipſis bonis fruaretur
Animus cui Vſum qui tanta largiretur. Wſzelka prawa Cie
Mądrości Kazaniu ieſt pożądliwego, aby ſamego dobra miał y
Który wzgardził Daiącym dobra. Ponieważ tedy zaſo ſie gro
Swa nasle o dla Które o głodu y Pragnienie cierpiemy za tym by
dobra doczesne, ſzkoda Vtrapienia nasle o wſzelkie o za tym y na d

252.

Swiatowe, ani Pieca ogniste° ale przychyla ee Jor wdelli. Stos nie ma
dobitku ale ogus dzenia bes steky, ale cialo tylko Bog dal wnetrzne ee
na niego Sawola Continuo Zarast a Zarast ma ee ogus stat.
Oto Ma Adamich ee wzgledem samego siebie: Bo Stos berdge Slabey
barlo Natury, kiedy siebaw. Rzeczami Swiatowymi, lacwo przywodzi Ciq
Serca ie do siebie tak ii go wracay do P. Boga nie zusdlq y impe
Sto Duchey bawi Rzeczami Swiatowymi, bymgo mocnemi Rzeczami
do siebie przywodzi Ciq. Widzial we snie Krol Nabuchodonosor Swieto°
Drzewa estepuiace° y nrtaiacego Succidite Arbore[m] et precidite Daniel
ramos eius, et alligetur Vinculo ferreo, et Areo in herbis ager 4to
foris sunt, et rore celi tingatur. Podobnie Zgrzeszy Adam Drzewo podo
bnym ale galezi ego, Nieb bedzie dwiekami pokon zdarzym y mie
dzanym obtarzie, y rosq Niebieskie Kropionq. Co sie zdarzy
tu Boskie Stalo Nabuchodonosorem to sie wedtug Amb. S. dzie
ciotus iako on Krol byt do trawy Zdatnymi obrazami przyblizany
tak sie Enioł przyrodzonemi Silami dobrze nienazyt, taky Monarch
Swiatowy bawiacsie rzeczami ee przyblizany & do zey trawy bydl
to iest do Marnosci, Cesci Silami Swoiemi dobrze Enioł nie może
Howa sq Amb. S. Mata sunt Vinculata Vincula, oculos delectant de
mulcent aures, Vinculo ferreo herbis alligantur quibus in consue
tudine ad delicias cavere non possunt, et do tych mysleni Scat. Zle
ta trawa rozkoszy zycia, rzeczy cielesq, rzeczy glodu, Zdatnymi
tami do trawy a przyblizaniby wai q, ktorey wzdust Zwierzat
wstawszy ust nie odtazic nemogq. Co rozumiecie gdyby bydl nie sto
no orema Nabuch Vicchey trawy pozdrocie ee bo cialo nie tylko

253.

Że miałby ich mieć u ludzi przed dostatki; ale mianowicie takowym rzadko się onym spektaklu, kiedy do lat przyszłych. Stawny był u świata z Urody Absolon którego włosy nad złoto przekładano. Tymczasem z Urody miała przyjaciół od ludzi Grecka Matrona na imię Helena, tak dalece że ich dla samej Urody zwano Bogami Pogańskimi za Matrony Panowie oddała, że te Matrony zalecał Plocey z Urody swojego Pana wielce Stawny Malarz Apelles. Który Concertuiąc Grecie Praxitelowy, gdy przyszło Concert. albo raczey obaj Heleny wymalowali miejsce gdzie Zostawił z tamtą nagiego, Nie bacząc Helenę, dlatego Inaczey że on z tey Urody odmalować nie mógł rzeczby ona sama żywo między Koncertantami na onym miejscu niestanęła. Wielce nastawnie u świata Dawid z Krystyna z nabyt Laski, kiedy one Straszliwego ludu Izrael Goliata zniósł Judit oppressorkę Izrael. Nabyt stawy u świata z Krystyna od Jozue Hetmana. Który nie bitwie ludowi, ale też i Storem Hetmanił którego także Regimentarza swego słuchać musiało Samson także wielki był hardzoń, kiedy ono Filistynow bronić nie dbywając Olbrzymy pogromił y zwyciężał, y innych wielu onogłoby swym Szczęściem Lwy rozdarł. Stawy nabyta ta z Ludzi. Koluzien zato y wielce Rzeczy że mię cey na stawę Apostoł Swoi Andrzey S. nizeli a nasłynniey Medzy Bogacie Polskiemi y wielkimi Hetmanami. Ongdowiu wielce Lapienta Dificauit sibi Domus Pl. Ktoby te Czytał godzie. Nie dymniaj by nie Autorzy to Dwie Swiętne

ujrzeć gotowego Pana, ktorego nam zdarzyć raczy Bog przez przedziwne
sposoby ucieczenia Syna swego Jezusa Chrystusa Pana naszego
a Boga zaprzestawszy do swoich Niebieskich gdzie nas raczy Amen

## Dnica Prima Aduentus Dñi.

℣. Erunt Signa in Sole, Luna & Stellis Luc. 21.

Jako iest Pan Bog dobry y miłosierny, tak też iest surowy y sprawiedliwy Stwor. Nab. Zgrzeszyl Bog Nasz grzesznik według upatrzenia
ich a karze surowie sprawiedliwym Pan stokrotnie nagradza na
ich zasługi. przeto ich dobroć surowey nie chce nas utrzymywać
w mniemaniu y porodzić pociąga do siebie m. Venite ad me oes Matt 11
qui laboratis et onerati estis et ego Vos reficiam. Pot. Bo iako
się teraz do mnie nie nawracacie, ani tu mnie bardziej po śmierci
a przystąpić do mnie, y ostatecznie z Boga dobrego y miłosiernego za Pana, tego na Sądnym dniu poznacie Sędzią
waszym sprawiedliwym y bardzo surowym, m. Dan. Sapientes certe Dan 7
Dnus iudicia faciens. Ktory ich nader dla zadney zasługi y miłosierdzia wiecznie odsądzi, ale ich Sanctos ad gaudia wieczne
wesołe waszych bardzo y Zawżdy Boga ad gaudia wieczne chwalących
na mie Dnie sprawiedliwie odeśle. Ieby sie tedy tudzież nawracali
do Pana Boga, y odchowania grzechy swoie na tym świecie
sprawiedliwie y pobożności, dlatego Kościoł S. zalecaiąc Ewang
calego Roku, nagrodę nam Ewang o sprawiedliwym Sądzie Dnia y godzin.

Przypatrzmy się gdy Pan Bóg Paweł S. iako wspaniałym się na
sławę co dzień co godzina wzniecił wpada á oppozycyą Cyprya
ne myśli Syne Benjamin ja nad niedy ze m: Thesaurides tobie
wam in die Ire Heborae Chus pod zasłepiony na rolnicze nie Rom 2
mesz co Synisz życie wszystkie na śmiercie. Thesaur Latec Sław
bosz sobie gniew Bożego dzień na ordzie ostatecznej Kiedy za
gniewany dostegrzeli się na dzieci ten ogień Bożemu. A Sławbosz
sobie gniew niezabitk Turek Krzyż zagniewany Nestolwie Swiat pla
gami Karał, ale gniew nieczysty Cygany nieszczery bez folgi bez
postagania bez miłosierdzia aż na mękę Chrystusową gniewu niemiar
nego ex nie ublagane Sąd ostateczny zbyt najdzie Swiętych.
Bo kiedy się Pan Bóg rozgniewał na Adama w Raiu, wygnał go z tamtąd
y przeklął Ziemię na której miał żyć z pocie oblicza swego, przez
mu Cherubin nadzieję że wziął kiedy chciwość przypuścił go do Zaka
zanej Boreae recentavit in terra de qua natus est. Kiedy się
rozgniewał Bóg tym na ludzi y Karał ich potopem m: Panie
me Ecclesie krew przeciw y tam m: Psal. Non accendit ocz Pan Psal 77
nam. ale sto lat Noemu cierpieć kazał, żeby się chyba
wszedzy to widząc ludzie pogrzmieli. Kiedy się Pan Bóg
chciał zagubić ich potopem, a przeciw na rolnictwo nie
dbałego zostawił Noego z synami jego. Skarał ogniem
Sodomę y inne miasta, a przeciw zaraz Lota z nim
wyprowadził. Karał Cyklopy Egipt Cyprya Sodomę, nędzami
niewolą, wojną, głodem a ostatecznie Babilon do Zakoń
czenia gniewał gdy się do niego nazwali, rzekomym Bogu

Psa 34 M: Dań S. Mistrzu wszytkie rzeczy ktore mi ieden Pan ma dawać
Ja rozgrzeszam Panskie moie grzechy Oyczenstwie moie Synodzie Swiecie
Kaznat. Ale na Panskie dnia ieden tam nie będzie Pana moie
Synodzie ale wieczna Cyrulka grzechami nigdy mieszkaiący mi
y Matego tam Bogu nalezący iest. Dnia &c.

Cap 1. Zacharias Prorok pod. id za Panowania Daryusza Krola Perskie
drugiego Roku po Powrocie iego dnia 24 Febr. miedzy tamte
miedzy nie zakleby osoby takie mowie y Ojce bardzo ugchowiły na
Konsach ogrodu rebrego, a potym mieli Krol Angiel Ktory
Jerusalamia Boskie pocznie do Swoich iest to do Polyski
y poskarat na aby Panas to widzenie Swoie opowiedział nazyt
Ktemu Swiatu y Slowa pow: Ira magna irascor Super gentes
opulentas quia ego iratus sum parum et ipsi vero adiuverunt
in malum. S. Hier. y S. Kopernm pow: Vide Adam Panskie
maią się rozumieć ogniste iego niepodamowanie na Pogan
dzieci grzechow golebnikom Pana Ktory ich gniewał się z grzechu
Judy y Izrael na Swoie Maiestat &c. Posłi obrazali: ale przeciw
gdy Pańskie Pawcy tak do nich nie dadzą, aby się był niemiał
Imiewanie nad nigmi gdy bysie ich nawracali grzechy
niego, chcą sam o sobie pow rzekł. Kto Was dotyka iest do
Mat 9 peccatores Pańskie na Judzie grzechy y przeciwne dan na
nich Klagi pomarły, aby się powrocili, ale ich Pogardzali
mowy nie chcą ich Potracał. Ale Judy y Jerusalemie mieszkali
y tak z Mostami Swiecki rozmawiali, a ich Magna ira irascor
Pawcy Pobożnością, zadnie mowiec nad nieprzyiacioł
boskimi iego Sądzeniu y mnie pobudzili. Ipsi adiuverunt

A nie dziw że Bog Wszech rzeczy dobra Sprawe niepochamowanym gnie
wem swoim Karbendzie grzesznikow bez skorca, do Stworcy swego
ktory iest Nieskonczone dobro obrazali, A karze bedzie grzesz-
nym gdy za Smiertelne, ciezkie ale ieszcze by za nayma[illegible]sze
defekty y powszednie grzechy: Ze tak iest z Slusznosci grzechu po
wszednego karze zaznamy: Z dwoiey racyey tak mowiey ktorabysie do grzechu Smiertelnego przyrownac
mogla. tak ogolnie y nieiakosci nieprzeszky, ieden grzech Smiertel.
Grzechy Ciezkie powszednie, ktoreto iest prawie na Swiecie we Zwy
czaynosty, a sie nikt tedy nawoney niechronic; ani sie mysl
dopatrzyc o to tamtym, iednym slowem za nie sobie nie
mamy, iest mowa ieden grzech powszedni tak wielki, tak ty,
Ze zdaiq swoiq przeszpetq widzyme karanie, takie widzieq Theol
Egzamin thanesaiq Ze Minimum malum culpa. toto ordine
Superat od malum penq. tak dalece Ze nasleby powinien so
be stale obrazac y by sie raczey Umarsl, niz ieden grzechem
powszednym Pana Boga obrazic, takie takiey rezolucieq
Ucza SS Doctorzy. Zdyby y Janey Panie Pierz pod wzyzon Smier
ci y mekr Syna Swoiego placiacey, dano bym obrazac go
by wstala. Zyl Vastrie Syn Synaszka swoiego od mekr one,
Swoiey od onych rzeszywstw od Smierci Krzyzowey ie zyne
zyllo ten ieden ale y zyscie tamten Swiatow Zbawyciel,
Zyl na ieden grzech powszedni podaszke, zdyby dala racie
sobie dzialac, zeby Syn ey wszystek Umarl, zeby Swiatu Zbawienie

nie ogladala, nikdi obrzdic Pana Boga iednym grzechem powszednym
Karze Bog W. grzechy powszednie y nalezy smierci Najwyssze est na
smiercie Supplicium capitale, Karanie na gardle. A PS y mnieyes Sy
iacist swoie Karze Smiercią za grzechy powszednie. Moyses y Aa
melech Izbiauele Boszy o iedno zlote nieposluszenstwo Ktore bez
grzechu powszednym Smiercia karani sa. Ananias da y Sa
phira dla male go kłamstwa Ktore bez grzechu powszed Bog
Zabił. Ora Kaplan dopuscił grzechu powszed dopuscił
u sie Arki Pan nie sprawiona powinnosc dotknął, a przez to
samo zabity iest, y on sie dopuscił ciezkiego grzechu dopuscił drugy nie
bat Drewka obierał a przez co Bog Pan mienował Karał
y ennych ieie dla grzechu powszed Smierą Karał zaden smie
A cud na onym smiecie Kwestarskim W grzechy powszed Karac bedzie
ogniem dyscypyna. I Kat Sprawiedliwy Sędzia grzechu Powszed
tak woła: Omnes poenas quas Anima sustinet, vel sustinere
potest, Deus, nullo modo ordinat ei, ad culpam etiam
minimam punienda, quoniam offensa quae modica, quia ma bonum
infinitum, valde dubio Satisfactionem exigit infinitam. Medi
cyna Boska, ieden Lekarstwo Karania, ktore dusza Grzechy y mosci nalez
naszą smiercią, nie zadosc tak ne zgladzone grzechy daymnacy Sy
bo obraza przeciwko mnie ktory iestem dobro nieskonczone
nieprzyiacielowie wyniaga dosyc Vczynic dlatego potrzeba
m: zgodnie Theol. chociaszby kto w zyciu Vczyni Pieknie Lzy y

y wſpliwe ſuſpirancye B. w kterey ſtoryi, y zebrat ſye mi ony wſyſtkymi bez zaſtuy y Krwie Chriſtowey y na ieden grzeſznik ſtrz. Bogu dosyc nieſchynił, dwa ſtetu kardy ratuie ſie grzeſzen ponieſtwa Ewthyes ſtow. Zartow ſchlicheſmyſli y innych wſzyſtkich na ſſ ponieraſſ znieſ BN. zab ſaſtu na ſadne ſwoim examinowanie ſie Sedzie y ſtraſznym Narzanin gothowanie. y ztąd to ſad ſ. nayſtraſzny ponieraſſ nſzyſtkie grzechy y naganny defekty ſmiertu obiawione beda.

Lib. 2. Georgius Cedrenus in Compendio Hiſtoriarum ius Bogoriuſſ Hiſtoria Krolu Bulgarſkie ſtworek bez ſerca barzo krzyeſkiego y zwuſtawne Nekrzyalſkie rozpuſtat ſie byt, na wſzelakie obrzyſtwo, Mordzbor ſtwa, wyſzie rzeſtwa cſa na niezyſtie prawie Ubozeſtwo. Bez zady grzechy mellii dowedliwſzyſtie o ktorym barzo dobrym zakonniku, a ſwiatym mnichu Malgiſku, przyſzwał go przed ſie y zgadł, aby mu co ma dzieſtie rzego namalował, przyſzwoliwſzy na to zakonnik poczne ſobie myſlic, ten Monarcha ieſt ſercu krzyeſkiego, nayweſtſa rzeczy dzieſtwa patrzyc na ſtrachy ſtraſzne, myſlec o ſtrachu ſtraſznym ſadzie mym ſlic o rzeczach ſtraſznych dnie ſtrachu ſtraſznego abym ſadzy ieſt fantazyey dzyrzał. Potrzeba abym ie namalował ſtrachu ſtraſznego Pana ſtedy nadſzedſzy, wpadła mu myſl, aby mu namalował ſtraſzny ſad BN. Vczynił tak y namalował napred Krolaca na Majeſtacie mellim. Pod tym, namalował twarz rzego ſtrudzonego wargi, y od tey chwili nigdy ſie nie ſmiał, namalował mellie woyſka Angielſkie ſo rognieſtymi dobrzemi ſkrzydłami ſtoiące, ſta-

malował Piekło mnie Siedem złotego Ogien Lanchsty wypadn
Kule ognyste, wyłe ognyste wyskakuiące Namalował przy tym Szatan
z ogniscmi Laseczkami, Drodwaiem Katorznem Instrumentami
Ktorby ich, na gniewliwi do pieckła powrzucał dalich namalował Slone
y mnieiące zaćmione, gwiazdy z Nieba spadaiące, namalował też
Ten S. gniewliwy Sędziego zaraz by na ziemie zstąpiący by nad ziemią
ygrał Gorzy przyrodzone nad ce mieć nie państwy na Zagniewa
nie Boga. Ie y mnie S. Duch namalował by gdy Syna swego mnie
Dziewicę pytał Syna co takiego namalował? Odp. Malował
Straszny Sąd Boży, pytał dalej Syna dlaczego tak Sadzi
Ze Sędziego? Odp. Malował y barwi, ty miedzy grzesznikami nay
ciężey by bedzie, ty o ubytku grzechy ce Siebie od Boga Pana
bedzie, ciężko ta przepaść piekielna gorzke, acbie ieden
nie wpamiętał ci Szatani Sąd Męczyć bedą. Słysiał to on
Syna a mnie dany słinsky ke dzieci godzily, y literalny
Siedem boiaźni Bożey Duch ze Swiętego na Ktorych ogień
Boże stał, wszystkie grzechy pokutą zgładził, y wszystkie
Cnotliwości wszystkie ubytkie ze do Swiętego Oplacenia
Jak ci Syna Koniecznie potrzeba, mamy chrześcianie y wszystkie
y wszystkie grzechy pomocą Boże tak Smiertelne ta
kie lekkie ce bedzie. Mamy mieć grzech Smiertelny abyśmy
nie przeklętą miedzy Oli. Ie Malowali ce Ze Siedzie
Skarżyć Blachę mamy, abyśmy nie Swoie Karania miedzy
Oli, y pewnie zgubiliśmy Swiadectwo nie dostali.

Kiedy Słowiek Ewangelski Vmiera, daią mu Swiecę Zapalona 258.
w Ręce; a Kiedy Słońca gasną pozostaie y ptacy nad nim:
Quia exterminatum est lumen eius. To Volumieie widzim resti Sta
ia on Mowiek Konaiacy Który te Swiece wzięli Swoiey Stynia
dy sobie pomysli; Widzi ta świeca we mgnieniu oka Zgasło
na Ziemi, zdaiesz we mgnieniu oka Zgasnie to Swiatło Niebieskie
Ludzkie wodzi moiemi, a za tym wiecznie podziemie ostanie
Sam czasu mieniem dobrze; zdaio to widzieć nie mogę że ta
kie y wielkie Cztac, zdaio że niema prozne y robie pieniądze Za
wzdalizy mowcy zdaioby Escacy że widzieć! A cod gdy Swiat
wszystek Ziemie! y te Swiatła na Niebie Gwiazdy
Słońce, gasnąc widzieć będą, Ieżeli Smierci postanie
podnosząc się ze wod pod Niebiosa wieczności krzyże
co tam za Strach będzie. Presentibus hinc metuimus
et expectare eorum qui supervenient Vniuersa orbi, A
widzieć na Samym Sądzie Bożym za ostatnim Dobre
ten Ie Malodzieiow ze zdaie Straszne zdaie Ciężkie zdaie nadzie
nadzieie: Dum lux iustis ut Lucerna. Corolipo
Kiedy tedy sobie Swieć Swiatłość Boskie ostatnieyo, to
tam dopiero Bog odiąbgnie swoy wzrok, kiedy miecza
Sprawiedliwości dobędzie na grzesznika: y co te rzecz Ewan
gielista mądry Ego sum lux mundi, to nazwiska Sol
occumbitur to rzecz Chrystus Pan mowi Die Sinore

y nie będzie mieć Swiat ludzi prowincyami Łaski swoiey
J Panna Pleni Ktora iest Matka miłosierdzia maiąc miejsce
rogami Swoiemi to iest ludzi grzesznych Za ktorymi teraz chcemy
przychylnie do Syna swego nie będzie nic tak słuszne mo
dliwe nad nie. Secundarent y Swieci Pańscy ktorzy teraz
łaskawą kaplą gwiazdę wielkie Kapłaństwa Nieba za Patronow
maiąc te za nami wstawiać będą Amen Innych Patronow
mocnieyszych Powstaną trudno nadysz sprawiedliwe przeciw
grzesznikom y będą wstępować w Sprawach naszych be
dowanie M: tedy Ps Vulate gwiazdy przez Chrystusa
Ps 18 Pana nie przed dobre dzierżali wasze pokoy wam w świat
Bóg Jezus Swiec. Łaski swoiey obyscie z Stanu Oth
Wego za Nam dopomoc Ktr Jezu ecce Amen.

w Brzezinach 1681

## De Sancto Nicolao.

Jh: Domine quinq Talenta tradidisti mihi, ecce alia quinq Superlucratus sum. Matth. 25. Cap.

Jutro dnia dzisiejszego trzeciego Kolendy odprawowaliśmy przed Panem
dzieniem Panskim Stuld Nad Day Bole abo Sobotnie: Pierwsze
odprawiliśmy a Marcinczach gdzieśmy na Obiedzie trafili Dzisiej
sza modlitwa się Setnej Ptaszka Kontentowała, a to ze
dle Kiedyby nam się przyszło pytać przyszłym rzeczy dostał ten
Ptasz obadyliśmy go pewnie na polowie Pan Sam
bo się tam nim niedawno Syn Boży zrodził tam Pro Niebie

wdawac: Martinus adhuc subsequentes hac me Vesse conte
xit. Drugiego Kolendy wyiścia Statutowego S. ktora iako Fa
miatka Boga mieniac chym Gow spodeymowac Szyc
ustawney nadstawienia pustak Kwoli mleczne. aby oras
sily Kolendie Valentin nasz Snak y piekność Bystrosci S
mleczney wyradzaiąc: ktore na ustobie stu dych przy biała
ści, zaluby dwa osobliwe przymioty Bystrości, Bo beta nam
Fuedys gadka miedzy Prowbami o Katedrze S. Amia
to do clasu tak mleko y stodych wstawcz swoich m:
tam ieden: Ode ore prodenis procedit mel. Pol. przez
co edziat wyraźnie mielky madrość tey Panny S. Augusto
Wyslawiony przydat: Mel et lac sub lingua eius. Pol
ito bet Kwoli Smierci ney de sie na placa mlekiem obla c
miała, y dopiero Soraten dast Sbawi Lekret nabyte
ma Sbiatu ktory tak długo dla Slawnych przykych taiła.
Trzeciq Kolendę dnia Odprawiony Biskupem Sukolskiq
S. ata ust zalu Biskupia dostatnego sla bo sie z Lotem
odprawuie: Potrzebna wyradzie Vogiecou Marcina Sulima
Ze ito obit Subami Sklepy y Komory na Stalq piastu
me Zpoży y Datym pierwszy Kolendq Gardle musi potrzebne

Dzeo mieło Kardynały S. alexyusso zbożnemu: kto tam ma
Spiżarnie nabite przy tym Kredencu stusta y zastawione
winie rożnemi liquorami na mieło niepomysli. Złoto Dusz
Se Mikołaia Pnay skuteczney sie nayżorlib bo go sobie kaz
Zydy; Kardy ranie dybie. Jednak mieli sobie złota nie zesli Kry
bo kto nim nie dime szafować przetho ie stracii, Stracim Zy
Agostinus o Smierci przyszłodli. Dosyć miele Pan Bog dał
Slowikit stora Kaznemu Stwo do Szafarstwa; dał mu niesk
talentow, wstawał mu nami robić na tym świecie, abyśmy
tym iako Kreditorowi na onym świecie racunek zysk
Jak Volyniti ai dzieciach Słusby o ktorych uczym Euangel. mo
temi Talentami Sobie od P. Boga powierzonemi zmnożyli Zyst
bo nam przemoly y drugi: Ecce alia quinq talenta Szczerli
ta Pan. otom drugie Talenty Kardynała Talent eden a Zydow
walyt. 12. Tyscecy Kerownyes stu: Janeusthec. Jak y nay
potrzeba Talentami nam od Pana Boga powierzonemi pilno
goraco na Swiatę Boska prawować, bowiem Zydowie na
nasze hc postępek Kuazuią. O tym Kazdey na tem mie
Kalanin na dzień y na Swiatę Pana Boga Narodzo

Iako goraco y pilno

Confirmatio. 260.

Iako gorąco y pilnie Talentami Naszemi mamy na chwałę
Bożą pracować tak potrzeba: Gdyby za zbawieniem rzeczy
stworzenia tego zbawienie wszytkich ludzi y wszytkich Aniołów
zależało, że ten ostatek miał wielką pilność y gorącość zaiąć o zbaw
wienie swoie starać tymże pobudzaiąc, iż nie zdrze tak mełkie dobro, w
rzeczy zbawienie, wszytkich ludzi y wszytkich Aniołów: Za grandę tym
że tak mełkim dobrem za swoim zbawieniem pobudzonych, bardzo by
potrzebnie o zbawienie swoie starał. Potrzeba mniey iż chwała Boża
dla której wszytko czynić mamy zależy y zależa od zbawie
nia wszytkich ludzi na świecie, y od zbawienia wszytkich Aniołów na niebie, (Vna
Exacto zbawienie samo przez się) to wszytkie rzeczy do chwały Bożey iako
do końca swego zmierzaiąc, Boskiey Maiestatowi się podobały, jakoby rzecz
to dobro to rzeczy zbawienie wszytkich ludzi y Aniołów pobudziło abowiem do tego
aby iako naygorzey Talentami swemi Samu Bogu służył, a przeto
nasz to wszytko drugie czynić dla chwały B. tego zależało mieć za
chwałę Bożą na pobudzaiąc do tego, aby iako nayprędzey ze Talentami
Sobie danymi Samu B służył. Jakoż to mniemego rzeczy podobieństwo go
dna rzecz na chwałę Bożą Talentami swoimi pracować, a wszelkie
się wszelkiemi y chęmi pracować: Wzpomniał: Żywota S. Ignacego
Ignacego Oyca S. obacznych y Sława rzeczy towarzysza swe
chęmi Bogu służącego: Zoytał go przez Gonzalwa, na o
ty prosby się, do Kap Krawy swoie chcieiąc: Komu odpis co

Za koniec wszystkich spraw twoich: Odpowie ci Duch Święty: Ja Bóg jestem koniec moiey, dla samey tylko chwały Bożey chwały, całości mey chwały. Tak mu Ignacy S. Mowił: Dlatego dla chwały Bożey to czynię, a dlatego tak niebacznie y opacznie czynisz. Świata dla tego służę Panu Bogu, żebym miał, żebym mógł ten Obiad, Pieniądze albo Szlachectwo, albo Honor, albo Sławę, albo Przyiaźń tego y tego człowieka, albo Kontent tego y tego człowieka, albo Pokoy tego y tego człowieka, albo Wygodę tego y tego człowieka, albo Respekt tego y tego człowieka, albo Fawor tego y tego człowieka, albo Łaskę tego y tego człowieka, albo Miłość tego y tego człowieka

261.

tym sie rednak nie kontentował, ale Dziełnicy gorącości Ducha na
dla podrzeć aby sobie był w ludzi odłączony z Panem Bogiem całe nay
większey rzeczy sobie. y tam rednak tą dziełnicą gorącością nie kontentował
ale Chrystusowy głos B. Mistrza słyszeć się miedzy ludzkie śmiertelne
mądrości. y tam chwale mocy służyć, Zniechaj gorącości a Ducha
Bożego. Bo on Apostołskiej czystości między ludźmi tak gorąco chciał
Bożey służyć. Abo gorącości tego y takowego zelu zapalić
wdzięczyć sług Bożych zapisowaią.

Że ale nadzwyczaine prace Autorowe podczytawszy dla chwały Bożey na
nasze się potrzeby zciągaią. Czytam w Biblii w Xięgach Jana Apostoła
24 starców. Procidebant Viginti quatuor Seniores ante Deum Apoc. 4
et mittebant Coronas suas ante Thronum. Padało 24 starców
przed Majestatem y słuchali Korony swoie przed Throne. tym słuchaniem
Koronowanie przed Majestatem B. to wyrabiali a starowne
y wszytkie członki chwały Majestatu B. czynili. Inny
aczkolwiek świat dla chwały B. też dokładali, Duchowni ciało y
prace dla chwały B. podczymowali, Duchowne sprawy y rządy
dla chwały B. mocowali. y tak rozmyślne biegi, rozmyślne
usługi Dyrektorowe Swiecie dla samey chwały Bożey odnieśli. Co podobno
pomieniał te korony słuchali przed Majestatem B. pisząc: miedzy
siebie ale dla samey chwały B. pracowali sam nie nigdzie. Dlatego
rozmyślnie mówi: przed tym pisze: Jak 24 pisze starców. Et in Lapi

bous eorū Coronā aureā. Pol. á niegdyś ab Coronā Suā, Koron
swoię mieli za gł wand Swand, ał dopiero kiedy ię przed Maiestat
Bożym stawaią dopiero m: Et mittebant Coronas Suas, dopu
to znać Koronę przytarczą dawaią tym znać iż przez ciał żyiąc
ostatnie prace ostatnie dobroti dokonali, ztąd ztąd Ksiąszka, kiedy u
wieńcza przed Maiestatem Bożym, to ieśt kiedy ię skłonią Gna
ię rego B. A co dowodzi za polytek odnosi. Czytam w Historyach
S Carolus 4ty Kasat bo miłuie cesarzowe dwie Cyrkulowie
Pierwey strony twarzy swoiey y Oblubienice swoiey Izabelle Dru
giey strony. Cyrkulowie Herbow albo Lilyowtow Cesarskich y
Kiedy ma wybito gdy Dyecyy Książąt ostatnie dał zaprzątnąć
Margrabiemu dał to dla oni Oblubienice tego podarku przez po
wadzac ią do Hiszpanii Miasta Stołecznego. Dopyt Pieniędzy
one ten mełki Cesarz nagrodził pracy tema Margrabiemu swoiemu
dosyć y to Margrab mieli odnosić polytek z pracy swoiey.
Ale ia powiadam ze gdy dlomich dla Oblubienice Bożkiey to
dla cnoty B. przez dosyć mieli y daleko nad ten polytek
odnosił. Odnosił ten Margrabia polytek pracy swoiey 40000 ty
nowych złotych, ale nie odnosił Korony Cudzoziemskiey ale mieli ią
Dlomich zatym pracowity Jakiemkolwiek dla chwały cnoty nie Ksiąszęcy
dey Książąt Skłonitelnych odnosi, ale dosyć samo mieli Grzeczny
Koronę Królestwa Kreb Jadwigi ze Pomorza w Polsce Pracował mieli

dla Swaty Boley Pawet S. tak ait sam pisze Znaie pod lac do te
rzymow: In laboribus plurimis, in Carceribus abundantius 2 Cor. 11.
in plagis Supra modum in mortibus frequenter a Judeis quin 131
quies quadragenas Vna minus acceperi ter virgis caesus sum
semel lapidatus sum, ter naufragium pertuli. ecc In labore et
erumna in vigiliis multis in fame et sit. in frigore multo, exsti
gore et nuditate ecc. Ustawaten prawu pracuie mellicie, w mie
nie dosto, Klosty podcymowaiten nad miare; od Zydow prieluwo
po cztierdziesta plag bes iedney braten, trzykroc rozgami sieczony
jestem, raz kamienowany trzykroc na morzu rozbitem bie ec Dzyecy &
A cod Za pozytek rzec wszystkie co zynil na Swiecie Bodnosti. Stud
co sam mi: Bonum certamen certaui, cursum consummaui fidem Za 2 adsi
seruaui, in reliquo reposita est mihi corona Justicie quam reddet mosq.
mihi in illa die iustus Judex. Dobrem po mowal, biegum dokonal
wiarem Zachowal, zwostatku zgotowana mi iest Korona sprawiedliwo
sci, ktorą da mi on dzien Sprawiedliwy. Joe Zasno rzec z Paw: S. Za
Ktore podczymuiemy na chwałę Pana naszego Jezukrysta Boga odwiecznego.
Amen. Ktoremu chwała Paulus Barrij ptk 4 Parag 4 ks Zakonnika
redna przed Smiercią swoią całe dziesiąte, tak mielkie bolesci Dow
Sienne cierpiała, ze nastychnie swoty na mie zakłace, mielki nad nią
politowanie ptakac mieliby, a gdy dwarte grzechy przed Stwo
pokalała, y mietylko o Zbawienie swoie ozrazmiała, ale tes

y tak mielby zapłacy odwodzy ludzie sprawy y maymnieyszy Bog Oczy
szow ktore dla chwały B. chcą, y gdyby to mogła sprawić
sie do dzywota tegoby naymnieyszy pragnęła abym też bole
mogła, tak duszne rany y cielesne cierpiała ktorem cierpiała cały
czas dni dzywota mego, tu tylko nadzieię, abym zato tak mielby
Laski y chwały w Niebie dostąpiła, zaktorey dostąpienie ten dzwo
y wszystkie pozdrowienie Panny Przeczystey znowu: Pracuymy
tedy Talentami B. czasu nam udzielonemi a pracuymy ustawicznie
na pilnuyąc na chwałę Boga a mielby zato zapłatę wdzięczny y obfi
ta Nagrodzenie Swiętemy.

Konczą mowę swoię Bożey sobie do Pragi y dziwuię się Nikodemowi
S. ze sobie tak niedbałemu postąpił. Ktoto by dzisiaj Panu ofiarował
gdyby nie zaraz miedzy nami Kogoś potrzebnego. Ale ten mu
dziwuię inaczey podobno na ten czas bedzie obyczaiu znacznie
teraz wiele za ich potrzebnych y drogich Panu ten teraźniey
ofiarował nad złoto. Pytano tam zdrowia stanu ich wszystkich
nadrodzie na Smieci. Odp Jonasz ludzie naybarziey dybią. Abraham
dybią. Jego nawzaiem. A ciągle nawzaiem. Odpowiedz według dawnych
y teraźniey mieszkańców. Nawzaiem miedzy Bogatemi Knozy, miedzy
Ubogiemi Złotą, a miedzy Pospolitemi Slawy. Co tam tedy
zyczą stanu naydroższe rożne wsine za Smierci a zdania mowią
dam Zwat miejsca zacnieysze, Stanie poważne, bo ten przez Swoię

nabywaią, a Nawstatku złoto, które bez cnoty y Stanu nie iest. 192
Kaźdemu tym Panicznom złoto drogie, srzebro inkiedrah rzeczy potrzebney
y dorosłey Oziemę Cnotę y Stanu Niepotrzebuią teraz Panienki
złota, potrzebuieyska im iest Stanu y cnoty, by rabiosce Vyssłi bez
ycia złoto nic nie iest, Ba tym złoto potrzebney tym nie mieszcz.
złoto tam miedzy wami nayporzeb. abo ieden nabrzeg wyberaiąc, to ode
brane złoto, daią złasti Nieboskiey Jerusalem gorzeszniom, anym
do obroporzebuiącym, ale nie na Pierscion, nie na karty y innego
ale aby przymarkney pieniądz. ratował zdrowie duszy Redemite
eleemosynis peccata twa Pol to Ie o was w Niebie gadaią Lon
ge a spectatoribus Salus, mieysce Redemite eleemosynis złotem y srzeb
rem Salutem wasze. A nie tylko my, ale mi Ie na was sam nabrał, bracie
Chrześcianie na Laske B, Chrześcianie na cnotach, Bo Ia rzeczę tylko y
to Zbawiciel Pustace dobrotney rzeczy pospolicie rzecze dla twarze.
Proszę tedy Nieboskiego Jerusalem przez Jego Chrystusowy Oblubieńca
na chwałę Boską w Niebie Cato Kapłany y Nieboskiego Jerusalem ewangelia
NB Dat San Bog drugiemu rolum mysloi, do mnie oczy, abi oraz nie
na chwałę Boską, to iest nie na Drabiance Cechy, nie na Nauki Duchowne
ale na myszy na myszy, na Sztuki Stworzone na oblubienice Chrystusowe,
oblubienice swoiey Nieboskiey rzeczy obraca. Dat Bog drugi Rozgrzeszenie
abi ich nie na chwałę Boską, nie na pokutowanie Ciała, ale na pomny
Swiatowe, na chęci nadzwyczay obraca. Dat Bog drugiemu Kapłanstwo
abi on nie na Cerkwi, nie na Ołtarzu, nie na Ofierze Pracuie ale

NB. Maryja corka Krola Angielskiego Henryka, a Matronka Filippa krolowa Hiszpanskiego chcąc swoy affekt ku Matronkowi swoiemu okazać chcąc przy wrzeciu swoim takie nazwanie Kabata Symbolu: Swiadcę nazwała to gdy słonca takie przydaie Lemma Soli dicata luci Samey oddana Swiatłości. Dała tym znać iż iako Stella Veneris tak ona zdaleka od słonca, a one niedba tylko o słonce, y nigdy się od niego nieodwroci, tak y ona od słonca, od Krola Matronka swego chciała się nigdy nieoddalać. Slusznie to Symbolum tey Krolowey Mci. nie za determinowaie miesce: to wiem iż Panna Sweta barzo pilna Stroy, ona zapewne Soli dicata luci, sama tylko Panna Swa nigdy się y naymnieyszym postępkiem nie od dała cieniom Swiatowey, zawsze tylko Swiatłości to iest Bogu, oddaiąc się ktorzy ludzie y dobrzenia ciału y wszystkim tego Soli, dicta luci Sama Panna Sweta zadaie się nie dobrowola y nayomnieyszey rzeczy ciała, ale samey tylko Swiatłości to Bogu Swoiemu Oblubieńcowi Ihesu to iest samemu Bogu mowiąc oblubieńcu Swoie Panenstwem Hortus conclusus soror mea sponsa fons signatus. Ogrod zamknięty siostra moia oblubienica, studnia zapieczętowana, tedy to o mey mysleli zdaiąc znowu inaczey m: Fons Hortorum puteus aquarum viventium, qui fluunt impetu de Libano, studnia ogrodow studnia wod żywych ktore spadaią mocno z Libanu A co to iest powiedz: dopiero ią nazwał studnią zapieczętowaną z takim ostrożnie barzo Cyprianem y Ewantym, a tu dał, a tamto

193

Krotko. nalyza te Panny zrodłem, gowiem Studnią otwartą, żywe
wody obfite Siebie wydawaiącą: Na przyczyna takiey rożności. Weil
za raiskie chwał Ruben obłubienicy używaiąc co iest Słońce Prien względe
Rzeczy Stworzonych. à co iest względem obłubienica to iest P. Boga, y wyra
ża iest względem wszystkich Rzeczy Stworzonych est Fons signatus, iest
Zrodło dobre zawarte y zapieczętowane, tak iż nayprzeyrzeyszy krople
ni affektu Ku Rzeczom Stworzonym nie wypuści. względem tak P. Bo
ga iest Studnią otwartą zupełnem wodą to iest affektu ku Bo
gu Stwarzaiące wydaiącą.

NB. Przyrzekł Pasu rzeczony Tomasz S. Doktor Anż do Bonawentury
I pytaiąc go ktoreyby się Xięgi tak Duchowych Rzeczy które pożytek
Pożyt. Powiadał mu Seraphicky Doktor Pochwalonego Rzekła m: to
iest rzeczona Xięgia moia, Ktore się wżyć Pożyt. rzekł Pater ego my mnie
Pytaiąc Inszey się Xięgi Pożyt. maiąc inszey nam po Stre pożytku nie
dnego: Ktho Panne Prien &c

Kambises Król Perski Kałandy Rzeczy niesprawiedliwego zywcem
obłupić Sędzią Kałat Inney W Syrnie wieśtosko, na ktorym porzuć Syna
rzego posadził, Vrząd mu Ojcowski dawszy aby pamiętał na stra
chliwości a strzegł siebie podobnego karania y powiadał Valer. &
Maximus Rzeczy takowym Karaniem Surowym postrachał Rzeczy
Sy inni Rzeczy Panstwie rzego. &c

## Konieć po Mcia Ima post Epiphaniam.

Przypod. Że kedy nie podobna iedynemu człowiekowi wyporządzić przykłady bolesci Chrześcijańskiego Człeka, nie będąc y iak powiadaią, niemiłego Pana Boga przykładami swoiemi: powiedzmy tu krotce gdy Człek iest Chrześcijanem Zakon gubernii powinnikowy go Człeka, iako o dni onych Pana Jezukai powiem mowę Chrystusową, która ma w bolesci polecony człowiek Kiedy mu Jezus grzechy odpuścił Chrześcianin Zakon Boża. a Zakon Chrześcianin Pana Jezusa Bernhertowy tłumaczy się

Jż Umiłuy człecze y Bracie moy Zakon potrzeba nam trzykroć Pana Jezusa Chrystusowego gdzie grzechy Chrześcianin: wzięła nas te Umiłuy Pod Bern. Kiedy rzekł: O Boże Jezu quomodo cum gaudio inuenis quem Mater tua Vix dolens inuenit. O dobrodziejstwo Pana iako z ia ciebie zostaiąc wrodzony y wesoły mam człeczy Chrześcianin Pana Chrystusowego Chrześcianin Umiłuy człecze y Zakon Zakonne Chrześcianin. Ale nas y samo codzienna experiencya te nauka Kiedy człeczeństwo widzimy Zakon Rodzicielskie Zakon y bolesci Chrześcianin Kiedy ich Umiłuy Chrześcianin Pana Jezusa Chrystusowego wzięła Smierć wzdrawaie mudzy, lubo to wiedzą ale według ordynowanego Pana Boga to iednak nie chcą nie wiedzieć. Jak on Dawid mowi Się Smucił, y Bramie Pana Jezusa płakał, Kiedy mu Syn Jego Absolon opuścił Chrześcianin Chrystusowego nayłaskawszego Ojca nikogo nie Chciał widzieć nad inne wesołe Kiedy mu podkradli Achitofel y Chrześcianin Banitowie Dawidowe Królestwo Jego mieli Być wydarci, mowi Się nowe Smucił y płakał Pan Jezus Chrystus nie Zakon: Jako on Dawid Chrześcianin Zakon Mistrzuiąc Psalt. 37 swoią mieliuą Chrześcianin Chrześcianin Chrześcianin Chrześcianin Chrześcianin

y porzdlem wiele ludi bolecia y frasunku tu gdy co mile lubo duchowne wraca
iakoż bardzey niemagą bolec gdy vbostwo ich y wzgorcz ich wiele przed tym ich
Vtrapieniy, cokolwiek wielkim ciężarem y frasunkiem ich vsiadało nigdy mi pomierzyć
go nie mogą ani wiedzieć nie mogą. Jak go ich Swiątość Nauczyciela Chrystusa Pana
swego tu widzą te iako przed gorzkim swoim Męczeństwem y Smiercią, iako dalece do dalsza
idzie od nich przed wodnością y Chrystusową opuszczenia tego dobrodzieia y pociechy
bedą tym bolesniejszą y ciężką do zniesienia przed tym tak wielkim całego świata
nienawiścią y złemi ustawicznemi przed oczyma ich stanami ustawicznemi
nowych heretyckich przeciwko y Kościołowi. Jak go ustawicznie duszy ich
dy go zapłakawszy dziwować one Maryey y płacz mieli ani nie. Nie tylko to opuszczenie
go Zbawiciela, ale i postępki, Jak y przed tym dniem przed przed Kościołem
Jezusa Chrystusa y Panem one Duchowne pokornie, modlące
się obłudnie wielkiey bolesci y gorzkości.

Piewsza przyczyna dla ktorey dusza nasza ma bolec zgubione Jezusa iest
ze gubi Stworzyciela swego, gubi Odkupiciela swego. Mamy ale medlec co gdy
vcieszemy w łasce Bożey, gdy nie ustawicznie Zaufowaniem przyklasanie Chrystusa
Odkupiciela naszego iest przy. tak ale Paw. S. m: Desyderii eciam dis
ni Pro Virginea castam exhibere Pro Christo, nad wszystko
de Swi, gdy Duchowni przeciw dyspuscimy tak y Boga dworzyć Chry
niemy trzeciemy Pra Odkupiciela duszę naszą.

Cant. 8. Festini tam Fratres Odkupiciela bo tu Sama Jezus nad wszystko
mi Quid mihi dat te fratrem meum Sugentem Vbera Matris mee, Pro invenam
te foris et deosculer te, et iam me nemo despiciat. Co znosić miała Ja
Synagoga tak wielkiey y bolesney tęsknoty. Ach wszystkie mieli dobr
Vczenie Serce swoie ciężkie Krzyżu swego, miała czas dłuższy nie zyskiwać

ta to all bela o Storey Psal P. m-44 Et Filiæ Tyri in munere vultum
tuum deprecabuntur oes diutes plebis, vth gran Tyra davam suvicia
ciebre Vogaeq: tuas thoz nshyey bogau Vpeyndshra Bagau Bandq
for mustala bys miele bogata, mustalu mui miele Stora mule klay
notow dwgied, Thalaq miellq asistenq miele stacebrie, à bard
nesshyed Adducentur Regi Virgines post eam proximæ eius asseren
tur tibi in lætitia et exultatione Lanie mani gibyde pred lushi miele
Lanienek à nshyliue vnedelu q vadotej, Thata dogi dwaly Storq
shi cuidye mogla tato ab bella oltorey Spewaia a Pref Salom. Can. 6
Viderunt eam filiæ Sion, et beatissimam prædicaverunt, et Reginæ
laudaverunt eam Nedlisty in Corde Syendshie, y pred Regem Dawq
namaly q ednalilq bedome Pulchra es tu et decora filia Hieru
salem Terribilis ani Klepnotami Cohyamentami ani Assistenq, ani Ar
gebricami, ani Kwlesnami, ani Dawq, ani Chialq ani Pecklebnen.
Vcedy. y naamaq mie mole ale cuidlq bolestiq testis: do Otkabam
ca Swse Pcerka Quis mihi det te frem meam. O kedy mi cue d ot
Jesu moy enaleti, cuibe dere, cuidy q nshyliue assetq swse pragn,
man mule dobrego stura eccq ale mito nshyles gorkes petki cuibe
nie eraeq pski cuibe micq Ladan. cue oz Sidow Lecz aiue zgatkie
zolu Thate Lezela ile Oltarzica mego Sanowaeq bolesti mieidy Lud
Jmoy Spraduie cuue

Wziga gdy Syna gdy Kudka mieli gdzie zgubi Pcerka ale Lezgo tu
ile on ref Jchiam aby bardo Smaliny o Polindy dudka ref a tadce
Body me zgubiam Pcerka na Brzeg Jakie Lezgo Lauie gorme Slynae Mike

qy eat zoriel greud Zadyg Bbraui guhi ter poham bozo godne so
Zynac y pobyteshui mendole, rako m Pan O. Cui mandkeat et bbat und 1 Cor. 11
gne eudiciu Mh mandneat et bbht. Zytamy n Rss. O Joach Zanyande
Vmyslet bet Zynoi Jucieu pienidzoryma Eraeem Bbgoslawie ea de
fauorem rekah Marie Bbgoslaw mlody Bratze Jakob Cyeandlui osp mot
Bbgoslawe rekitaw Zydyla Eeau czole a. dw Byca. Cuge Zaterm i
et cumede Lo benatione filii sui et benedicat mihi anima tua.
Odz Jzaak mila Brat moy rekl Mj Jakob Zmodlil iuzem me dal Gen 27
Bbgoslawenstwo. Frumento et Vino Stabilitj eum et nbi post hec fil m.
Vstra quid facia. Wolen y wzniesn oratbytenge a mi li Syna mey duchowne.
a Bbgoslawy Eeau cirilato meow Zlebbt m. Mj postal plenia y nawiedz
Me clemencyoly Eeau tak bardzo plaule Lamentuie, dlatz Mj Pan Bbgosla
wiensthwo, ij mu Zleb y wino odpuscto, nigdy Zrzuci bbec nie przestal eeam
A co bbi bet za Zleb. co za Pzno. Cozr miedzy bet ten Matcy aby brzeg
Eeau miat dosyc, aletoby dlab bnb cieto y luzem Eeau Ij a Pzebz Jakub.
a Jzraels Pas Jadnd S. m. Jn quo nimirum quisque bonedictus Jsaac
eundem Jacob patrem suum, quasi omnia esset alia benedictio quam frudes
ti et Vini. Jak za pane Zarnich Bm, et mnoztwo Narodzinich, Jakzyzbudzy
Ihait Eeau Bbgoslawienstwo Utrauf Pj. Jakub Cudzemy.
n Dzieci Jakubz. Ze go miedzy Dzieci bet polynac przez z Vbaly rzeczy
Zwierzat y Vbitki Pzez Lucza. Kiedy mu Nieprzyiaciel abo Zdrowie Ze
n Jzyne Dzieci wzgotrzy y Vbyc ma. o calym gorze Skrzywdzie Jakubz
Cbany ma. Co za vdziwienie iakie ma dlla Zdrowia y bbles Vbrany Jy
mnthi Mnl ma Cudzemy ma bet Matcy Jy cnie mu Zyc Mi bles Smiercigne

bolieli, gdyby nam Pogoda nasyłku zabrali, albo też dalibu nieco gdy
nam grzeczni Rybitwy do Egipt aby miedzy, y nasyłku ulecy nie mogli
Stronney dla, Substancyą dusze naszey odzera y nicby wdzie miesc.
Pleto Illustrissima abyśmyzo obrzedzaq, y ulubili bezpieczne Przeydlemy dzy

## Dnia 2da post Epiphania. we Wtorek 1679.

In: Stuli Vnf. Kupowa facies Sunt in Cana Galilee Joan 2.

Maią to sobie za szczęście wielkie Synowie Swiata tego, kiedy to idą ktore
sela na wesele, z Bankietu, kiedy to Solenniter Festuią na Banket,
Stud Hab. Wiele takowych ona porze znayduie się, y znayduią ludzi
ktorzy na Bankietach y Biesiadach naymilsze sobie scie bydź rozumieli
y wszystkie mysli nadzieię swoią położali, Wielki on Rządca Sta
wnego Rzymu Lucullus tak był w Bankietach y Biesiadach pilen
Sły y Sławny iż pospolstwo wszystko o nim powiedziało, wiedzie wpoz
niałość Bankietow iego Loquitur Vt fabo, dicit, ut Lucullus s.
ten za prostrzy sły Pompeiusza y Cicerona na mieszcz do siebie
pieczdziesiąt Osobey na to tylko aby ich Vraczował, Egipska Krolo
wa Cleopatra Antoniusza swego Małżonka Bankietuiąc, aby mu
wspaniałość y wielmożność swoię okazała, rzadko nie mieszcz
rozumność pokalała, po Bankiecie nie zbiedzonych Cultu slow y
postaw takie przedziwnych napoiow, rozdzierała na strzępy ludzi
stworzenia, ktora sto Osobey wazyła przymieszcz one stuc, y
miasto potrawy całey Antoniusz Oney potrawy, ktory gdy się tak

fanowane są, y ktoż tam Zabij, przy Bankiecie Herodowym Jan S. Pisa
ciel nie wiedzieć Swiety został, przy Bankiecie Synow Izbrayskich Bog się
obalił o onych pogardzieć, Kto mowić Bankiety z Biesiadą Swiatowe, pełne
ią Wesołości Rozpusty y Nieboszczaią się. Kto mowić Pietah Stwo, i za
postępuie sobie Swoiemi Rozsądkami Ustawicznie Swiat Wszy
stek. Banket na Banket zwiesela na wesele Piemść na wesele Sm
ut nam nowie Pan Bog Smierć Ludzie Stanęli Natury nasłey Lud
ki, Adam wdzięczy Stworzon Ludzie Stanęli Swiętości Swiętszy
Rodzaj człeski Sposobiony est Pieta, Wtem Smierć Ludzie wdanie
Zabiley po Ziemi Stan Małżeński zostaie y on mieć Pewit Ludzie Oppisaią Swoią
odwiekł, Natyrą godzi Stanu Panna y Oblubienic. Oblubieni Małżonkowie
Ustawy na Wyd Godzi Stanu Pana Swiętego Stanowych Stanu Małżeńskiego.

Zaślubienie.

Naprzod Zaślubią na Godzi Stanu Pana Jana w Kościele Ktoryby do Sakra
mentu Małżeństwa Zasłużym przygotowaniem przystępuią: Ktore to
ieh pewna Ludzy Stanu nie Podobne w Towarzystwie Swoiey, dobre wyedowania
Zgeciwych obyczaiow, ale y Ubio albo Zdanoś Familiey, albo Pozor y Lu
cesyą bogatz albo Urody y piękności ciała Ale to bardzo w przygotowanie
Się do Małżeństwa Stanu Małżeńskie nie Zasługuią Pana Boga
takowe Małżeństwo Smiem Doskonałe Pobożności nie Dyrzy.
Czytamy w Księgach Swiętych Ludzi od Początku Swiata Jedni Pobożni Się Synowie Bo
rowey, a gdy im Bóg Wielkie Dobrodziestwa wyświadczał Ale Zbie Swoi
iakich do Pobożności nabierali, Dzieciątko Boże Swiętą Ewiętą
dzinne Pieczęć, gdzieby Pobożne Małżeństwo na wydrzenia Bardzo wdzię
Ane y Bogu Miłe Dzieci do Cnoty Pobożności to Potrzebuie, Bardzo Zdyn

do zedlenia Swadbne, ani sie tym Kontentuymy anie Szukaiąc
tak na Sawe sie pieknosc y dostatek Klotow ane Siotka Malowniczy
zymowali go Bedzie do Domu prdyscieli wzamnie ntobyly z nagotowali.
Siedla potym do Stołu wdzyscy sie Smadney rozmowy Srodziewaią, Ktoz
na nig dobrą a Stare zadko Smaleli mowic Kto nie Kuchaią, ale gdy ney sie
Schuey obadwa ił gorsza, pobyla iako zole y zednym glozem Krzyczą, Chor
in dla: Smierc ngorsza. Nestytel wdumieli Sy Se one pacane y nalisane
Brzgate Siotko miało bydz oraz Swadbne y Downe iakoby sie Zawiedli, y
Remus sie Zawiedli, tema de tylko Sawe pieknosc y ualistwe bogactwo za
trzymali. Podobna dzi na swiecie ludzion sie przydaie cheslikowe, zyiąc
sig Kosdney zmilszym Synem zmilszą Sorestig zgodą, ale nie Sarat mą
dzy ludzmi, y Zatrwig Szczęscia Małzeńskiego coraz oczewistego, y obadwu
Stanom zdala wiadoma Domu pacine Siotko. Podobna Panny obadwie sie
rowne Sawe to iest bogaty Posag maiące, ale dla sie radney ale dla
mnieysze rodzaie od Krzesbow Szukaią, aby Syna od Małzenstig Zapatt
nadmiar sie tedy przyczyna Zapadaią dostatecznie, dlego Krzyczą, i
nedzie sprawnig cestia sie one Matka potym dolnaią, ale, pomiesz
nie nadgrod Stworzyciela, ale dla Stu, zgodna, gnieznliwa, Swarliwa
zadowolna, O calo nieraz wcstong Stuss in dla Smierc // z tym
Małzenstwie, Smierc sie takie Znią, pomieszanie wzana, wolamelibym
radszy dostac Krzyża a ouz Drabe. A gdzie przychyla Sedace sie
na nicy Zawiedli, to przychyla Sedneblio sie pacinosc Smierc
Sy Stuss sie na Małzenstwie pieniadze, Sadowili, Sy Stuss sie na rozkosz Swa

towa

260

towarzy respectowali: a Duchowney uyedowania, bogoboyney obyczaiow do,
tey Boley nagmniey obce Swalali. Item ile przygotowanie do Małżeń
stwa Sprawuie ich Ostrożność y Pilność, niemasz dlatego potrzeby.
Obfite tak przygotowanie pe do Małżeństwa Sprawuie Stan Duchowny, mieszka
iedy tylko Stowarzyszenie Ustawy, Rozgałęzienie ex calo
pocinaie według Boga uyedowanie y cnotliwe obyczaie Państwu:
Do przygotowanie wprawdzie Pan Bog tedy y Starozakonny Adama gdy cely
ma iego lepiey formował Exp. Pytasie ale Basilius Seleucensis Sermo
Pan Bog wprzod Stworzył Adama niżeli Ewę? Odpowiada nie wprzod Ewę ale
Jednę mnie y nie porzodu. Dalej ii nie insza przyczyna ie zeby tylko
ta aby Sie bieli a Czysey Ktorey we Stan Małżeński wstępuią z nadzyli
wprzod nad Małżonkę przyrzą maią Duchownie obyczaiowie, zaczą
cey, zaczą ich cnotliwey radko zachowawszy wzrosnie z boia na Boley.
Przeto ze Rodzicy pilne Baczenie maią zaby Sie powinni Stanu odbior
ciele y uyedowanie Dzieci swoich, ktore nabyskie Skarbem
Sie Rozgałęzienia Posagi ich pilnuiąc y przed Podli. A tak dobrze
Sie do Małżeństwa przygotowanie Syny ich tak obyczaiow do Boskie
towania Sie y cnotliwey Chareki zbiera, ale nad ten ich cwiat.
Do Chrześcianek na godne zakładaią ktorzy Sie ich Stanie według
wiey iego Prawią Bo powiadaią Prg. Piet causa efficiens
et exemplaris Matrimonij posiada tedy całe tak zacne gorzia Sie
y odnowiac. A ktorzyż go rzeczą nie? ktorzy na Stanie Małżeń
skim Ale Zyią ktorzy gnieią rożne gitechy y Stanu Małżeńskie

występuią wdzięczne ieno pilnem Krzesciańskim gorliwym ale
że na tym myly bardzo same o Boga obrażaią. Ktorych
w Malenstwie żyiąc ieno wielkim niesprawiedliwościami
ta Duchownego. &c.

Acitabo. Mąż sprawnie cnoty w Małżonce a zatym żonie B. Odp
Nie fukaniem, nie tańcami, nie Statecznym Dnia Klopotem, ale
dobrym przykładem, Kiedy sam mąż cnotliwy będzie, bogobojny
Mistrz, wierny, sprawiedliwy, cichy y cierpliwy, y ona go tego naśladu
wać będzie y Dla cnotliwa zostanie.

Probate. Pisz. upominaiąc tam pilnie barzo upatrzyć sobie stapanie
tam. Oblubienice abo Małżonki. Quam pulchri sunt gressus tui filia
Principis in calceamentis tuis. Ciało za piękne stapanie
tobie Corko Książęca. A co to znosi za stapania piękne. Wie
my że tylko postępowania honorabel S. Cyprian tak pow Guilielm
Non formicatate pedum Lelgueritate affectus idat de bra
bate in Virtute Prudentia Dominationis in Syon: compleck
tuer ia nocentiam Abel, obedientiam Abrahā, mansuetudine
Moyżesz, humilitatem Dauid, patientia Job contrariā odsunem
Że małżonka prawi Mąż ale chrześcianā affectow, postępowań
Zeroty wcnotę wrodzaiu Boga Bogow ustroną Vsmowalą
niewinność Oblubieńcy, zostaie Chrystusa Krzyżowe, Pawło
wey cierpliwości Sobowey powszagliwości Panieńskiey.

Abstol swoie te Oblubienicę y Matronę do tak pięknie przez nie
dut. Ale tako winny rzekli przykład Oblubienica Matrona ecc y.
tudzież tako ex chyżo, tako prędko wcześnie spatrzenia. Ecce tu
iste venit saliens in montibus transiliens. Colles similes Dilecto
meus Capreę hinnuley cerwonych. Ona się też do tego z gory
ku dołu ciągu ieszcze pokazuie, O Symbolach swych. Bene S. pisarz ne sto
wa- przes- dzica. Jakie mię potrzebuie zwrocenia ac ewremus panter
ewremus simul ac Pchereny prawie rownie pchrzeby potrzebu
ia za prawdą Matki swoiey, one zaś za przykładem y napomnie
niem mowią y tak widzieć pchereny za Exemplar ecc. Na Obłu
bienica naśladowcę swoię, także też y ona naśladuie Pana.
Jako tedy Pan nieśkalanem ecc a Oblubienicę swoię Kościoł chcący
y ale przykładem y Chrystusa swiecąc tak Małżonek ciało nie
skalanie ani gładząc ale przykładem y chrystusa y ma chcieć
także sprawować.

Ille Plutarchus ib zona iest Zwierciadłem mędrca swiatego: jako
przez Zwierciadło rzeczony perłami ozdobione żadne nie przynosi
pożytku wtedy ktoby patrzał ustęp reperowane nie będzie, tak nie
po bogatey cerie wtedy ktoby na ozdobę Matki swoię na Oblu
bienicę patrzał. Potrzeba tedy gdyby kto chciał we Zwierciadle rozbrenthu
swoie piękne wyrazić zawsze to dowiedzieć. Kiedy przez ag
abo ticen wyrazić ktoby swoie piękne w Zwierciadle Cza
sowe miarę tak y niewyraził ecc powiem wyciągnąwszy Ethnic
Zwierciadło milczący ustrzeżony, Jeżeli tedy wyrazi

Prawe y one napomina, powiada, zatrzymuje, y wstrzymuje nie Inszego
bem Panu aby Słońce stanęło, wstrzymuje się Księżyc bardzey ieg dłużnie
nad Gabaon, rozdrażnijcie Pułki bom ieszcze nie skończył ale Nieprzyiaciół
lepsze potrzeba Jasna rzeczy tu ieszcze ieden większy dobry y chwalny Cud
ey Pan Bóg Zwycięzcy przyszłe, niemniey iasna rzecz, że ten Cud przeciwnym
sposobem, nie Zwykłe ale Swoie Boskie przyszłe. Nie potrzeba też długo
dowodzić Sama codzienna experiencya zaprzecza to wyraźnie, Widzimy Słońce
że kiedy Ziemi trafi się mała przeszkoda, między nim a Słońcem przeszkoda
zdoła nie dozwolić aby Ziemi bliskie, przeźroczna rzecz Powietrze
na świat rodzić, wstałaby rzecz ani Słońcu ani Ziemi, dla Ca
tych dwóch przyczyn y różnych przyczyn Cud ten Boży Zwykły, tak też
Śmierć ta przyszłości.

Podobnym też sposobem dobra Pana Zwycięzcy to rzecz Cudu:
y Łaski Bożey wstrzymanie Słońca y Księżyca, Może dobra Pana Zwycięzcy
Swym do wzdzielania y cnoty przyszłe Nieprzyiaciół swego.

Czytamy w Psal. 113. Josue i Ludzi ten niezwyciężony Bóg Hetman gromił
przez Króla Amorey Sichon Bolyeg y Swoich Nieprzyiaciół Chananeyskich Josue 10.
do bicia ich Nieustawało przeto i Cud nie wątpiwania Pana Zwycięzcy.
Widzimy na Słońce, Sol contra Gabaon ne moveamini et Luna contra
Vallem Ajalon Steterunt Sol et Luna donec Ulciscetur se gens
de inimicis Suis. Słońce przez przeciwko Gabaon nie ruszaj
się y Księżyc przez dolinę Ajalon, y stanęło Słońce
y Księżyc aż się Pan Bóg zemścił nad Nieprzyiaciółmi Swoimi. Stanęło

Magistros neq Principes patietur se peregrinum adquirente
atq Conculcatem: habet enim dubitate quanda admonitio
ꝓxona ea: Nemas Ł prawdi nie potrzebuje ſie do naprawy niepo
grad Matrzeby: bo ani Prorocy ani Mistrzowie ani Sawie y Pis
towcy Swiąt nie uczynili za, iako Ony napominaiacy y
radzący, ma ab ziadas Duchą napomnienie Ony, ale
Sobie Bieżnych Ladu nogłymtnych Ludzi Matrzeby y inne
miele Letore cny tam Swym mogłow sawsze cnothwemu pochwyscie
wdrah dla bust op Monisty S. Syllwerdyscannij: Sta mata Mę
za Patrzeyusta Poganina, Stego y barlo grzeszące, Stutyta mu
zdrah, iako Pana Swoyma chcąc go Pana Boga pobyscia, tak V
micata z Stytko cnotic y Lubyady Ladane od mysa wytrwac, ist ni
gdy Enim na swiecie Radnych niepmalely y nostrzowych nigmata, nigdy
pe grzeszom siego niespiecznata, ani Stowen, ani Orthodoxa, ale
gdy nad oplacat dopiero mu ie Sprawowata, Lecz Ty sie nad Mowsta
Sy do Lepszi, cedne gdy po Stawie, drugie many na ciele y na hu
dy od mestad Radane Sobie Matrzeby Ladzice pie ied na pisles
drugą na Stole mgłow Sawied y Swoyom. Pieta ied y Mowlica S.
Letara cnto gaiuta, Mowey one Pedly, tys Solgstwa nigdy Jmy nie
Slysiały Pedy cie Kiedy nad twoy Pedzyt chroc iest barlo grzeszny
y Ty Odp: Si dla te Jmienstyles Emilely. Dal wytrwam Pana
mi Miarlad zbyuiadła de Sy Poganina Pieserad y Se Ito
cnothwym Estel Vt d. Paulus Sanctificatus e dis wyscho chs
per mulieres fidelem Ex Antiquen Pat Conclusio.

Conio de S. Agnete.

Jh: Auth: Rycd. Quinq autem ex eis erant fatuæ, et quinq prudentes. Matth. 25. Cap.

Troiaka iest o sobliwie według Moralnych Theolog Mądrość Stus Mą
Oeconomica: Polityca: Militaris: mądrość Gospodarska, Mądrość
Polityczna; Mądrość Patricyska. Mądr' Gosp' tak op: Prudentia Oe-
Joan Pontij Disp. 23. q. 5. nomica è quâ quis prudenter regit familiâm domesticâm. M
drość Gosp iest ktora kto mądrze rządzi swoią familią domową.
Polityczna op tak: Prud Polit è qua Subditi ordinant se ap
ad recipienda mandata Principis in ordine ad bonum Communem.
Mądr Pol iest ktora Poddani postępuią Mandaty Króla swoie względ
dobra pospolitego. Mądr Żoł op tak Prudentia Militaris est
quâ Exercitus recte gubernat Militarem. Ktora kto dobrze rządzi
ng: Dnia dzisiey wystawuie nam Kościół S. rodzą dzieci S.
nien mądrych Agnesky S. Ktorey nam gdyby nie Proroctwo S. Ewan
Ewange Co czytamy Pań' mądr kiedy mowi o Agnesce S.
Lec 500 według Theol Moral osobliwie mądrość iest trojaka W pa
Agnet S. con Euang. ex Sapientia ktora tedy Mądrością zowiemy
Prov. Widzi Agnes S. mądra była? Pokazuią Katanid Assessor
mądrością zowiemy mądra była, Bo ta mądra Prudentia Oeconom
Mądr Gospodarska. Dacz Bedzieto na Agnecz.

Confirmatio

MNO. Że nayr Agnesska S była Mądra Mądrością Gospodarską tak
dow Argum. Jest na Mądrość Gosp ktory maiąc familią albo gospodar
gdzie od wyższey Pana Woley, Rządzącym według woley Pana swe

Vobi

273.

robi nam nie Sobie, ale iedn ntlasnemu Panu. Ale tak iest ik Agnesska
miała podданyes Pan to iest Brystusowyes sobie do vlad Ezus Vecto
ryes Ktoremi vradziła według wolney Pan vd vd Chr. Joz Agnes S. Bysta
madra Mador Borg: Amato Stry ex definicie pt: Je Agnes S. miała pod
danyes sobie od Chra Nieboryes Nieboym według woley Boże vradziła tak
Wd Cyklue Potentie wSlyshue Emystey wselkowrzechu Jg to Podsan Bodzy bo
iest on Sam Stworzyt, on Sam iest ich Wlasny Sang m, te Potentie y Imy
ty Nieca Pan Bog do vladu Karde Stow, aby nim według woli B. Jg
chc, Joz y Agnesca S. Potentie y Smystey rey podat to vradzu for miała pod
danyes od Kroi Pan Sobie Nieboryes. Je nam vradziła według woley Bży
skiego. Zaslubił bel sobie Stry Bzy y vbiat Ca Oblub. rako Sma
Bzy matce o sobie m: Annulo Suo Subarrhauit me Bzy meus Jesus
Chr et tanquā sponsam decorauit me Coronā. Percussere sponsam
zaslubił mie Pobie Pan moy Jezus rako Oblub ozdob. mie Honorg. Zaslu
bina ie Była vd Jezu. aby ranu samemu wSlyt Poten Emystam Skrzyd.
Ojca Stworzci Krzyżu Vorda Pan Krainey portalt do nieg Zada
nie oney w Małżeństwo: napierwiey Chrześ odnieg Celyma y nadzieg m
y Stycznes, y powinnościa Mus Zonien y dozhanego Stanu te. y
Oblen yn Emystan Agnes S. zaine ich Obietn, ptch Vrodz y mło
stwog, Wleyrzaty Cudo drogie y Skarby wielce Smiertne, Potrzby przeds Swe
Wonności vdzieczne Skutyli wesołe, Joz rako Agnes S. Bysiede a me
pabulum mortis, quia iam ab alio Amatore prduento Sum. odstąp
odemnie Potrawo Smierci, vsd cie do mich Cnosty Zaenie, y Wiebel
Nzdy ia tobie y zmdzieni Emystami Stuge chcebe y Pokarmie mi
Celnosci y Vrodz twog Illi sum desponsata cui Angeli seruiunt

corda vestra Deus adiutor noster in brevem. Ofayce P Boshy ho zgro 274.
nadeyce hdi, wylenayce predrum Sera wasse Bog pomoc dadz
na mieie. Ze ma Laskowac y dowp Mandat nadela San Bo Cap 14
tych S Kuedy m: Oselb bo pilychodi do mnie ie nema nienawi sci
Oyca y Matki, y Zony, y Dzieci, y Braci y Swstr. resele y Duste swoiey nie
mole bydz Vczniem moim, Ze ma by tkan Mandat Laski Nau Pan S. Ad Ephes
Gratias agentes semper pro omnibus. Dzieki dzyncie Bogu Laskie Da nostytus. Ale ten iest S. Agnesska S. bela wtaley potrebie wtho
rey prtymus lans ca do od stapienia prawdziwey wiary Pwey Zacho
wata dostonale te Mandaty dostoien stwie ktore sie Kongkuy do do
bra Kosciola S. Gnieznenskiey: Dotedy Agnes Laskawsza, Mandaty
Apostolskie tuagacaiesie do Kosciola S. Gnieznensk. Drugie Mandat
Laskawsza to iest ich miala Ofiarowac za pomocy Pa swoiego Laska Stan S:
Kosciol Panienec Stanisla abo Ciary Wescie Boginiey Chynic modlitwy, abo
ci do Domu Miesczkiego na Gaurg Gromnic y Wtary Panien tamie pobie.
A Agnes S. co na B. tabo nagdy bycie Laskawsza, gdy ich u nich ogniska
Habu Sodomskiego wtrucic kazal Ofiarowac mielig Smiele Kosciola: -
Ecce excit Deus mi que eliman pt eripere nos de camino ignis Dan 3.
ardentis et de manibus tuis o Rex liberare. Oto bowiem Bog
nasz ktorego czcimy mocen iest wybawic nas Epieca ognistego
y wsiech twoich o Krolu wyimnie. Tak powiada Kosciol Ofiarowac
gdy u nich ogniska Domu niemiadne Stanisla Kongkuy chcial
ze Panienki wstuic: Smiele Kosciola Za drong Boga mowi Smiele
obrecnic id ani ie twey Boginiey kamiennej pokloncz ani cudzy

Ewy Oliw, y Rol, y Zboża niemoże być Vbezpieczonem. Jeżby Leta 275.
dopowiedziała y Agnes S. gdyby rey Beli przysłał, albo Rodzaj, albo Ma-
cia, albo Siostry, Leby była Jego odstąpiła, mężny Serca Zawstydzałaby
Bella: zaiste rzecz zgadzaiąca: gdy bydlęta Leśne walcząc o towa-
rzystwo bywaią rey tego nie bedzie, nieda mi rad odbiorę, nieda mi
rozbyć z Domu, nieda rozbyć Stołu: mężna białogłowa rozumiejąca Rzecz
rozbyć krew bie mnie nyleią: za na Słowa Jeżdża mię, padaią rad.
Jeżeli Leto Oca Matki Domu y Syna Oliw y Małżonki nieopusz-
czam Vbiorem mogą być niemoże Jey y Leo drugi Szyć Mandat Daidem.
Że Zaiedwała y Mieć Mandat czyna Nie Podiedwała z Bogu swoiemu
za naturalną wpost sobie swoiej: tak ale przypadku mniejszego ogniá wtory
mi uczyna była rozterznyty y podrozdzielony swoie rzeczy: Mężna chwała
y godna bądź Tobie Rolad y Metrymonialny Oyście, Jesmy mieć Syna
Swe Innocy Nielubney rzeli wybawił, y od pomalania Śmierci Ojca
Zachował Daidę mocą: y teraz ogień ten całe chłodną rzeczą Vbezpie-
czy y miłuiemi Bobrodzieystwy chwalitel Daidę Boga ecce.
Rol Iz Agnesha S. była mądra Prudentia Richard dow: Rzeczy
innemi te dary Bożymi do Mądrości Vmieiętney należą. Anna aby się
Zdumiał był Mężczyzną: albo się Siostrą Nieprzyiacielem albo się Siostrą Nieprzyiaciela
nie mądry Hetman albo Vdumiał był: ktoryby Obrony nie Czynił gdy
rzecz Stały y Mysłne Siekiera aby się Zmocnił. Leta Jeby
miał Armatę nieładzi aby ale zdało mądrey Bomey Rg. Mądry
był Dawid Vdumiał się Barki nie brać z Armatą, Boże go Sam
w Bogu Swoiem, niżby przyszło na głowę rey. Mieć do Siebie wy
padkie dzie mu Bo ta Armata nieprzyiaciela z n: Kon Lessa

bownie, Sukcesorka. potwor; a naymocney gorzey przeciwko Chro
Pu Pu; Ale tak ktore Ty Agnes S. miała mocną wiarę w Pana tak ab
solutne ufnosc od. Czartem m: Jesu Chr. Syna Bożego, ktore mi ktos
dowiodł o commutto. Jemu samemu dowodzic wiarą, temu ze nikt
Jim Nabożeństwem polega. ty Duszo do Pana m: Ze cnotkor
labisti, ze cnote ze tak Duchowi wrogowi. Siedz. Siedz my tu mocą
Jego, siedz Sercem, siedz nabożnemi Slami prozby. Miała y gorącą
miłość przeciw Chro tak ab Sama o Sobie m: Ecce quod concupi
vi eam videa. quod Speraui zaraz teraz. y po: Sum amata ex Dilec
tum ei tamen Sponsa tota ~~illudea~~ devotione dilecta. Oto mam de
gom pragnęła tak mocą. Segom się Spodziewała tak mocą, Czymem się
Chwalyła a Siebie Ktorego za nieme Bendac nabożnemi Slami miłowała.
A tak medicina ab Agnes S. Cyta teraz Oczami mądrości Swoiey, Cyta
mądrą Chadzaczką Boską ecce. Starzy mowią ze gdy Kto dobrze ma
S: o pomieraiącą Wiarę mowię, Kiedy nam P. Bog dostaie Swoią
Łaskę do Swoiey Cnoty, Mysly, grzeszą dobrze ab nie na Chwałę Bo
ską na Marnosc Swoią Czasomy. Bo my Mądrzy Chrześcianie na
Oczy nie chcemy P. Boga Zmysłami ale rozumy ecce Homer.

Vide Plinius lib 8 Cap 44 ab Athenienses Tyranowi Buntowali zeden Ko
sciot barzo wzgardzaly Ku Ich Bogom Swoim Bogi ab Tyden robic mu
sieli postawiły sie wolny na oney gracey. Do miasta Athens powyrwa
galy one wolty Hasłem, y golieby ciągnęły wolty sie dopuscili. ciągn Do
myeyde Kolow wrota sie do nich Zawarły Athenienczykowie zadne
Swoich władzcych Cyrie ano bydz ab dwiema Smierci wagrodz

Concio pro Festo Purificationis BMV. 277.

M. Sabb. Eyed. Postquam impleti sunt dies Purgationis Mariæ iuxta
Legem in Hierusalem Vt sisterent eum coram Dño. Luc 2.

Sam się Vbodzy gorąca gorliwie zalecay Salmon. Syr. 29. Mund. Hab.
postrzegłem za rzeczą potrzebną ią gdy do Kościoła Bożego Ludzie Pusti y bogaci
rad Ebregaią się Vbodzy y ubodzi do Swiątnego Kościoła nie
inną Intencyą tylko tą aby Pieniędzy za taki od Bogatych Ludzi
otrzymali Salmon. Widzę ia dnia dzisiey sz do Kościoła Jerozolimą
wchodzą trzy rzeczy y bardzo bogate Osoby: wchodzi Syn Boży Jesus, wchodzi
przenay Pan Maryą wchodzi mniemany Oyciec Syna Bożego S. rzek
ale Słowiadczy Ewang. Postquam impleti sunt dies ecce przyszedł
Kodliey Jehudy a Bogate to wielce osoby: bogaty Pan bo o nim
m Paweł S. Ingens sunt oes Thesauri Sapientiæ et Scientiæ absconditi. Ad Col. 2
Przebogaty pan Jesus Chrystus mądrości y Umiejętności Bożey za
kryte, bogata y Przenayma bo oney pow Duch S. Matka Boża Prov. 31.
Congaudebunt divitias ex Substantia domus Wiele Pochwa
ly nadała bogactwo, ales ty uslyszeć godziła, bogaty y Pan
Sam bo był Ewangelisty zato o nim m Ewang Swiety. Potestas in
Vir eius cum esset infirm. A o Synu nasz Słonie też dziwna Psal. 111.
in domo eius. My też tu dzisiey uslyszeć za tym Synaczkiem Pyzy
cy bardzo Vbodzy tak dalece: że aniżeby ieden dobrey
Sam. Z siebie mieć nie mogł my: Non sumus sufficientes 2 Cor. 3.
cogitare aliquid a Nobis, tanquam a Nobis, bo ani Sufficien

ria ma ex Dr. est. Jestesmy vel miseri Kalikowie bo gdzieśmy
przeniedzieś Rodziców naszych tułacza pokalectwo potencie
siły nasze, Rozum, Wola, Smysły, et dobrych operacyey obro
Naleczeyeś Ruinie wyprawowacie niemogą Zaden nay mysl
tedy dnia dnś ewigelay Bogacie Kalikow pon dnś dlozio
ta wchodzą pomienione osoby bogate Stanmy mity ryn Kosciel
y ewiętymy Jalmużny ktory nam te osoby podaią co to za
Jalmużna Pokarz na teraźniey ect. Conferencia

CHRS Pan y Zbawiciel nasz iest Swiatłosci barzo ciekaw, nie in
to mowię ale ten dobrey Starodek Symeon w Zaułku za Wro
zowe Pana tak o nim wiesztuie: Lumen ad revelationem gen
tium Jestes prawi Swiatłosci na oswieconie Narodow Ber
dzo tedy Pan Swiatłosci a wdzięczne dusi do boscielnych
rzeczy podaie nam nasz tym dobrocią y kalikom za Jalmu
żny cudzą Swoią, tedy Swiatłosci barzo ciekaw. A co
to za Swiatłosc? Potrzeba tu dwie rzeczy my barzo ciemni
potomacia wdzięczy B. chcą sią niektorzy dobrymi ludźmi pokazać na
chuą chyrzi tedmi to co ewangelistarowie, mieli iest takich barzo mi
ciesz Pysk abysmy ich dobrey rady w nich znowiadali pytamy sią Pana
Panie co tedy mamy po wiecey ect. nie pomni na ciele dobrey
Swoią a Mowią tandy Pod ciepłem, dzieci Boże ect. po ciesz
Missa tu dicatur ect. co mamy pytać na tandy dzieyą
M: Tandy Pod ciepłem ect. na Dworu wiarzchu ect. pewnie, iest

Tu tylko dam

Przykładanie nie Cudzołoży, nie kradzi, nie Zabiiac ect dosyć
mowić tedy to w Przykazaniu Zakazuiąc, y tak ludzie oliendzi Krzesz
dzey nie P. Boga milwiacey iakoby w Regestrze P. B. stoią, nie ży
wić nie będą tylko to co w Regestrze to iest w Przykazaniu napisane.
taka iest Służba nie bardzo się P. Bogu podoba co takim Służbom
podobać: Gdyby kto kwasmiał Sługę kazałby sobie iakie Pisken
ąstkie co ect a on by na każdym Przykazaniu recenzował do Rege
stru co wprzod by się pytał czyto powinien czy nie? ect Czyliżby
wam taki Sługa podobał, czyliżby się go chował. Tu wy gnaki ect
Zapr. Nie gnacey. Tak y Pan B. mówi że Służba Nie podoba kiedy mu
tylko z Regestru Służy, Jeszcze co dobrego mówiemy co iest wola
woley iego S. co się mu podoba bynamniey nie dbamy. Jakoż rzekł się
Zuchy P. Bogu podobać, nie dbaiąc na Służenie Bo
ley iego S. dosyć sprzeciwiamy, Jak Sługa Dań Zstrzemie się iego z Rey. 23.
rzekła Nasza ieśne Dań Si quis mihi daret potum Aquæ de
cysterna quæ est in Bethlem ea Chtoby mi dał napić się Wody
z Studzienki Betlejemskiey: powiada się Jana 8 kap. Pełni Jezus
się przebierającego przed Przykazaniem Nie gnij oney Wody
Dawidowi Pańskiemu by to w Regestrze Ezech. nie wkazano
ani to tylko przynieść Antkowi Izmaelitzkiemu Jana ect Podług
Sposobu na wskazanie ieśne Służ. P. Bog abyś się dla Stu pod
ect abyś cało Warmt ect Powit ce na Kardy Dzień Służ
ieśnak a to rzadki, a Zatym te Słowa przynieść, a dalej

Cantey nisteh Dawid nody z Sadzanki 6. Ber 8. Tego dnia nam ...
dnia dnia Sier Bog. Niebyt obwiadany o Zgladzaniu Boga nasz
eby Sie Bog stawil w Kosciele Jerozolim. bo to pytal na tych
Ktorzy Sie Mogla ee bardzo ale na Ze Strachu Boga Swego ...
nie podlegal temu Pytaniu ee jakoby sie dnia Dnia Swego
wkosciele aby na Slawe Boga Zebrali Niepytano to poznali ...
ee nam pytali nasz, ale ee Otoz pierwsza Rzecz dana
nam Zalmusze Gromnice Swiecinam pytali sie odbyt
nauczaiac abysmy Pana Jezusa Chrystusa y co Im powinni
Dwoga Osoba bogata dnia do Gospody wchodzaca rzek Stwor. Nam
Acto co nam Ta Zalmusza dane? Dano rzekszy Ze dla nay
miecy Pan Bog nasz cemu podobala. A co to znaczy? Poganin
rze Sie Oblub Mieb Bog dusiey zostawia w chodzenia sey Sa
do Gospody Jerozolim stoi domey w Pref Salom m: Quam pul.
Cant. 7. ci Sunt gressus tui in calceamentis Filia Principis. Ktosl su
tu prosty nie Zadnie: Kiedy Oblub Mieb nazlyszek Sie prawie Odstra
Zatrzymanie Stapania tey dziatey Panny: Chcis to wiey Panno
ni wdzieczniejsze nad o Stapanie one byto nad to Stapanie
Pewno si Panie nie w stapaniu, nie w Nogach ale raczey w
twarzy wocach y w sercu ewita Statwie Dawid sta ono
Arpadia o ktorey pisze Stanby tu rosi dziwnie Zalne bela
Sie to w Stodole Zlotey Niasci Swiecita. y Augusta stad
ycz Swiatley ii byt ocita tak Shedmyca rielu sy Subne gwiazdy
Niebo

Thebe. Zenobia takze nieznana od Egbon drzewnie bratych zwiethie 208
Palecznie wsiela. Kleopatra wzmowy byla tak wdlaszkey, iz y Jey
ce Cesarskie y Serce Pompeiusowe zwanie sly do hebe obwiela
Xo Sesthon tak byl wspanialey twarzey iz prawie Alexandrow
Maiestat Vrody twarzy swoiey przeszedl. tak iz Matka Danyela
wa rzadcy rzekla, niz wielkiemu Alexandrowi polska swoy oddala
kiedy iey wslyszala pochwaly o Xiazu y twarzy ewe
Vbegly sie y zgromadzily w Sklep Samuela Czemiel Klub Kleb odan
ansly wiesiako orby swoie od wslyszlich pochwaly do pe
lnosci Stopania Boy Pan calie sie dobrze m: Duam pulchrae
Pulchrum eho Rzumiecie Zdrowa Pleci Tacit zgrawde ta Xiaze
ra wslyszla Olus Borskie na sie obwiela Wgnieiey Wierzey Panna Stepan
P.B. godzily. Ale ktores kiedy grzesso. Nim le ma sie bacz godzily
kiedy Pruss zmocarzana Cesarskie Sila z Wojskiem Sia stopil do
Berlegen. Niemney ce kiedy Enia y Joseph S. do Egipth Vcie
Niemney kiedy Sila wgonie Grazi Hannibal Alpes Gebirge S. do bely
barbo zdobne, ale za nie ze rebelliedy kiedy dzis dnia do Lozio
ta Pendolfe ze Zapi byly, zdobne rzeka Grzeka Thomasz S. Brzeg
de Punic Roscetur humiliter in Pumpeiade cum ea nra ingenere
Zredukowan gramy zdrowa gdy Od Grzeka, pod tego odzyskenia
Pana a Pleci nie zostalo wanta, y zasten to Pod najgletsza
Vrzadzie ta Panna iz rzekli ony Pie do Rzymu, bardzie mierna za
nie Zyttz Nieznacz odwiele sie rzednali nad Dnizgare. Od mar

Stow Otrec Salmuely daige Dzien Pana solwy Swiey. copes
wolaiyacz se wsey potrzebie zwtey Boley nasseyo wolay Swiey
reputacyey odwalcze wszey rzeto rebellyi miat wsley Bozey potrz.
Pogrzebaiacz se Elem ee Mastaphilas w Sleng eee

Rzecz Osoba wdowa Bnedzane bogata iest Joseph S. A ta sama
wchodzac do lwssenia co nam daie za Salmuley Dzare? Myst Bohom
ee. Pogrzebt Joseph S. chat do Nazaret z Oseme za Dzeciatko
P.J. Szrogarlke gare abs Gotebal. Obtulerunt pro eo Duo
par Turturum aut duos pullos columbarum. A clemens bo
z Baranka rzimiat Joseph S. tatwe albo bek prawo Mojzeszowe
aby za Dzeciatko przez ofiarowane Chrt Baltazara, a Otrzymiesz
ee Lare Szrogarlke. Joseph S. bet tak Dzogi ze rzimiat Baranka
A ee za Ofiarzyna Ofiarna? Sobie Jozebet tato lubie nieboze
Zrolome Dalekie Strazow z protawnabad gdzyniebi? chyb go
tak przez lis Stramt chyb Marnie Dza ot. chyb zadzwy Cyliza
Baranka nie Szat. Bonauentura S. z Dionizius Kar.
ed mo Stro Joseph S. z Oblub. Swiey rozdali Bogim. Obmane
Salmuely od Joseph S. Odymas pytat Swiey abysmy dawno
B dzietkowie se Swiata ani chowali ani Gromie Trzcali ee
ale nami Bogie S. ee ratowali ee Dec to hy Salmuely Litere
nam hy otoky ee medzie se od nich odlaczone Zdzymiey
z zatog Salmuely Dufuymy z ee Salmuely na Swiate
Bogu Chwaymy Dzwonmi Dzwonbendlu slesz z Dzwo

# Mowa Sta po Ewangelia. 280.

Ja Auth Kyo Sanctig edit. Finite ea crescere Matth 13.

Wedlug Doct SS Przenia od ostrá pośiana Sg dobrzy z pobożni Katholicy. Kakol zaś od Szatana posiany Sg nayprzod Zli ludzie Turcy Tatarowie. Co tedy za przyczyna ze Pan Bog Sty Stusth Katholu wyhorzenia mie pusci? Finite ea crescere. Odp. Sam Chrystus te przyczyny: Ne forte eradicetis triticum Odp. Abyscie tu pytam? by niemogli byli to wypolenienie tak ostrożnie i prawdziwe Zeby sie Bogu podobnie nie narzucyli, gdyż to kosztem Katholu rzeczy mowi Doctor Sty iżeby ten Bog Sty mogł być wyrwany, wzdaly y iżeby Ale Sty Ogrodnik plewczemy, a przeciw mu gdyby rzeczami dzwie abowiem mocniey ukorzenione bywaią niemasz tedy SS Grzia bez prawdziwego odpuszczenia Grzechow być niemogła. Czyli to podobno Katholu ten Rozdawcy rzeczy tak wkorzenione w Grzecy iż tym samym gdyżeby Kacholu być wyhorzenionym y Grzechy by wyhorzenione zostali, Jak rzeczy mianowicie. Odpowiadaią ci, że Kakol materyalny, żadney niema connexiey żadnego Turczyna żadnego Tatarzyna zpodgnicz, ale Kakol Duchowny to rzeczy Zli ludzie maią taką connexią tak z Grzechami, iż Zli Sg nieiako Radzi Virtutis bonorum Sg Grzechowie dobrych. Za tym gdyby Kakol to rzeczy Zli ludzie my bo Grzechy i dobrzy by

wcnotach nie wzr. A oremas by rzekł Zli ludzie są exemplarzem dobrym
Odp bo są exemplarzem do cnot dobrych ludziom, są przykłady
Sprawą Pozostałe cnot uzdobycz. Jest tak iest podobiz natem, ktory

Confirmatio

Iż naprzod Zli ludzie są exemplarzem dobrym ludziom do cnoty z Doctorow
Kościelnych, z Pisma P. S. y Akit. dowodzę: Co się tknie Doctorow
Chrysologus S. tak ciało ludzkie opisuie: Corpus est Animæ
domicilium, Murus firmus, Virtutis Schola ciało prawi ludzkie
iest duszę przybytkiem, Murem Duszę cnot Szkołą, Co prawi
trudno mi się zdá ta definitia do końca jako Bowiem dało może
być Szkołą cnot. Ciało iest Pádliwem rozrzutney Swiatłości,
Nieprzyiacielem Duszę podczas niecnotliwości przykłada Śmierci
Korzeniem złych rzeczy wszelakiey nasienniem Gniłości
wszelakich występków zgoła przykrych Nieprzyiaciół Fundamen-
tá ktoż ten wyśledzi. Pytał Thucyd. morze Corpus est Scholarium
Wiecie co Thucyd. według P. S. y według Doct. SS. Co bie-
rze pro Scholarib. Pol. Chciały ostoią cielesne to iest Ciało wed.
ciała żyiącego, ten tedy kształt, ten zły oltk iest Szkoły cnot, bo
od niego wiele złych Sztowrzech zrobiony. odważny iest zły Atom
Kiedy się stara o Honory o Sławę o Maią o Swiat te o Swiat
Smiele czyni. swoich nad Sławia Nieprzyiaciołwoi, robie na
Oddziała na Miecie na Kable na wszelakie Niebezpieczeństwa

Jest tedy

Jest tedy Exemplarzem dobremu człowiekowi aby y on był odważny gdy
się stara o cnotę sołdaty, o cnotę względy siebie samego, a
wołytuie Swiatowe. Jest mu Exemplarzem aby się śmiele wdawał
na Troyańskie krzywd Nasmiewiska Urągania ee Autore cnotliwego
gdy o Autory się o cnotę stara potykaiąc Inymi. Pracowity jest ty
ten ludzi się stara o pieniądze bogactwa zabie myśli przeciwko
wania z fatygi ponosi ee jest exemplar aby się starał gardlić
światem y dogadzaiąc, aby starał się ponosił, Ostatnio, że
wreszcie ee Ociężały jest Carthaginiensis Homo strenue się o Fawor
u Panow. Jest exemplar Ten, aby się hardemu Vnizał Laby
tylko z Laski samego Boga potykał ecce Item według Exyso
logii S. Jako exemplar Virtutu. Jest Ten Kapłon ten Cnoty ostat
exemplar dobremu aby się cnotliwy tak starał o cnoty iako
on o swoie występki

Figura Rymat. Oblub-lub. idest Christi Oblubieńcy swoie
Dusze ludzkiey Zdiwney wyciąga pilności y chciwości tego
Knoch wyraźnie mówiąc: Equitabit meo in curribus Pharaonis assimilaui te Amica mea Jezdnemu Woyska mocnego
w Wozach. Bądź podobałem ci Przyiacielko moia: zalubych
wałem: Lecz nam twoia o Duszo ludzka: iest iako piękność ee
żołnierza mocnego pod Chorągwiami Baranowemi. Co to
iest gdyż że specyalnie Oblubieńcem? Porównał chciał piękność ee
do Woyska, dobrze bowiem piękne Woyska ludzi Izraelskich pod Chorą
gwią. Boży: bieleią pod chorągwią Pańską ludzie Duchowne.

Niemniey przebre pod chorąg Jeusego, Debory, y Baraka [illegible]
tmarow ludzi 600, dwie bely odebrze pod chorąg Saula y Da[illegible]
Kolow Izrael przeciw Chrus ee[illegible] dla tego dla Woyska ee[illegible] Chri
tu wyrabie Slubuiacy Slub. to iest Dusla kiedy sie ernst P. Bely e
tedy sie Bely od tych ktoby zostawa pod chorąg Bar[illegible] de[illegible] Spart
Pod chorąg Phar[illegible]tury Lysny Lahomy Niestetny ee[illegible] Bela sie
tedy Dusla pobrana od niego zvalim Obtowanym dla sie stan
o Bely Niebieskie: A Comparah ee[illegible]

C. Sie thnie Hist. Metaphrastes. p: W Roku Pan
460. Biskup Antyochen dla Spewney Sprawy wielkat
trzech 8 Biskupow miedzy ktorymi byt S. Konon Biskup
wielce Swiatobliwy, ten gdy kazanie czynit przeciw Slyche
z gromadzeniem stanela wodach wszystkich rzeka Lan
Grek Antyochi zmierzem Pelagia stanela Swiecky
292 drogo Ozdobna Pastolowa, nie byla nii widac zadney sp
z tych Kamienie drogie perly oblotowney wiele Zamerek Pan
lat koszlowrei Ozdobnych y Zamerky zlote rozlacych: a tak
zeybeth tak wdzieczna y Slubna ee Ludzie Swiatowi patrzenie
na nie nasyci nie mogli, Ludzie zas pod. Duchow
widzac zaas rzeke bezpp glowy mysl duzy Bely zamiena Obrazy
Gusanely ody, ona sie przeciwiq brzydkich. Lecz Konon
Silnie a długo na nie patrzac obwolit sie do Slugow
Jak was bey Niewiasty taka Urode y przedsie nie obmy

a gdy wszyscy

211

A gdy wsły sey miłosek Zdybił twarze swoie y płakał. Boga
Krewne do Boskiego Wesele = Jakoż nad tey prędkość tey
Nieświatły nie obesła. gdy miłosek wiedł: jam się ciney
cieść dobrego nauczył, te Nieweaste Pan BW rostawi-
na dasłe Strasznym swoim y ciney nas abeyt Dasłe
Zenobie. Co rozumiecie sobie miłe godzin Strawerte na Nieswe
Cta Obcowanie się y Stwie, Wieglądaiąc ee aby cey na
nie Syn nie Zesło a to nayprzod aby się oczom Duszkim podob.
A my maiąc Boga Nastrzemel ea Obłub na Litorey pabłye
Angielskie grzechy nigdy się tak nie starzały o ochę
dostawo Duste Nieby. do nigdy się Cnota silnieia
nie obmywamy z grzechow naszych Nigdy się tak w Cnot
ach te bel emały ie Swywoie Z Jesu Sowym ma
pie głaszamy ee Tak karanie do ludzi y Stwo
Słonecznych sły pobsiedł do gospody Swoiey tak do p.
nkomorie na Dzwie padaiąc płaszcz ee do Stamtąd
Odpuść Panie Jesu Chrze mnie nedh głeth o to ten Chor
ochedostaw Sułaski ee tey Nieświaty Zgrzechodli nSłyby
pilnie y Staranie Swoie na mem oczu Duszkim mieły
rozum ia nayprz na cię Bole moy dym się nymamię y
Sprawiedliwie Swoie Boże Sio widzicie w ten czas b
Ca Syrem Syta Exemplarem cnot Sob do cnoty ee

Był Abel dobry ale prześto że miał przy sobie złe kamienie,
byli w Arce Noego Synowie dobrzy ale między sobą
rodnego Jego co się Naśmiewał z Ojca, był Izaak był Abra-
amów dobry, ale miał towarzysza Izmaela tego który go
dobrze wkaić zdybawszy ciężkie był dobry Józef Syn Jakó-
ów ale między złymi się Braćią, był dobry Dawid ale go
Mysiał Saul, ba y w taszky Syn tego Absolon był dobry
Job ale fuit frater malorum et socius structorum.
między Niebornemi mieszkał, był dob Ezechiel ale
między złość ludźmi Był Apostoł dobry ale między
Jego Judasza, był Paweł dobry ale między fałszywy Pra-
bat alb Conclusum est sub Peccato. Cuia ergo Scriptura testę, quę
scimus in hac Vita bonos sine malis esse non posse, de
Stultorum voce excellentia Virtutum nullatenus debet. Le
tego według Pisma Świętego dobrzy bez złych być nie
mogą, głosy głupich zacnością cnotliwych turbować nie mają
Cap 14 Pisze Cassianus o siedmi Laini Jacina w Thesaurze Ale
xandryey prosiła S. Athanazego Biskupa aby ey da
siedm Dworów tych które do świętych Skarbów Świą-
chnie tych Cyrku z dobr Saroich dla miłości B. Dana u
tego bela siedmiu Dowa barzo cicha, Skromna dobra
która się onej Panney wnichym nie Nagrzeli bela, ale mety
onej tak dobrej

Iney tak dobrey ona Pani kontenta, posła do Biskupa
Sg prosiła o instrg Pano rey tego trzeba barzo Itz y Cudzoziz
gy Swoie Serce nieczystliwg Ktora ledaiże co do Domu Pancy
Swoiey wesrła, Jaras przewodnika Prelata Sukata, Miasto
wdzięczności za Dobrodzieystwo one Pany Obyła, Sromotnie rey
Skrzeczyła przekliynała à nayostatek y bita Jeszłyła
ona Pani nie dac, by y Snadnie Swiat Serce do Nieba
wzięchała m: Dziękuie tobie Boze moy zes mi dał taley
Niewiaśtg złey, ktorey mam wiecznych posepu:
nie miałam mieś tym co ciepnie ee Pałcey Jesus
Dziś on: Oby Pasterstu Pałcey mi był pomocny Niewia
ale mi pożyteczna niebyła bom żadney rzeczy skarzey do
ciepliwosci nie miała Ja zas wiele mi rzesł pożyteczna
bo postep Saviemi eeee Trafie sie dar zły złłł ee Koniecznie
Otoż mowie Skazał, zł: ludzie ee Rzec tego Sinik
ca cresfcere Tamechazmy złych ludzi dopuscmy im
Znami mieszkac, bo rzekł sie Sami do tego przyłoż
my wiele Dziś pożyte: odrzeczmy Co nam zaś
dac Pan Jesus Ktory Zyiesz w Swyey cupełny
rzeczy Bog na wieki wiekow Amen.

212

Concio pro Festo Sctæ Catharinæ.

Ih: Auth: Vade Veni in Hortum Soror mea Sponsa. Cant. 5.

Lubo Bog W. Swietne Niebo, wsliczne Slonce, Miesiąc y Gwiazdy przybrane dla siebie postawiwszy poniższą ręką dał wpossessyą rozumnemu Stworzeniu to iest człowiekowi. Psal. 113. Celum Celi Dno terram autem dedit filiis hum. prorocz rzednął to sobie obwarował aby ustawicznie Zabawiał się około rzeczy, aby affekta do rzeczy Swiatowych nie przykładał, ale aby Serce, Umysły y oczy do Nieba podnosząc Zdrowim się Stworzą iak nay doskonalszy Zakryt. A nie dziw! Bo ponieważ człowieka nic oprócz Boga Contentować nigmoże, miałby Zawsze wielką przed oczyma mieć Cyclyzną bo y Seneca lubo Poganin mawiał: Maior sum et ad maiora natus quam vt sim Mancipium corporis mei. Większy iestem y do większych rzeczy urodzony aniżeli abym był Niewolnikiem ciała mego. Niewolnik to każdy który ciała służy y swoy wzięmi stroi affekt, bo iako Niewolnik Panu swoiemu bez przestanku służy, tak on siebie dobrze pragnie, tak Niewolnik ciała swoiego, y Swiatowy o niczym innym nigmyśli, o nic innego się nie stara Boga y Duszę swoią zapomniawszy tylko iakoby się ciała podobał, Swiatu y Polityce iego. Przynawa Psal. 8. Bogu, że Bog pod nogi tudzie, Owce, Woły, Zwierzęta lesne y wszystkie dobre mieni Swiatowe położył. Omnia subiecisti sub pedibus eius, oues et boues Vniuersas insuper et pecora campi. Ale

G. v. Kosciel

y wkrotcele pierwszym wierni, wszystkie swoie Possessie y
dostatki opuszczyły, pieniądze zanie do nog Apostolskich Actor. 4.
nosili. takie o tym Ludzi relacyą czyni. Czemu niemowi że do
tąd oddawali Apost ale do nog kładli? Odp. Franciszek
Zabata. aby Ubogich miejsca takim dostatkom Nałogy
niewgłowie ich mieć trzeba, nie Zatrudniać się nimi, Nie wstrzy
aby o nich Ustawicznie myślić, gorzkim nimi gardzić tako Dawid
Spowiedliwy Psal. 61. Divitiæ si affluant nolite cor apponere.
Dobrze się Znac Nestom tutecznym, y wszystkiey Apparentney
Swiatowey przypadłości Salomon mądry który o niey Judicium
Vsynął iż próżność nad próżnościami y wszystko próżność.
Vanitas Vanitatum et omnia Vanitas. Ale Klusayony y
teraz Greey S. wszym Vpewniaiącego: lib. 8. in Cap. 11. 1. Reg.
Quidquid in hoc Seculo lætum, delectabile, Sublime aut
prosperum cernitur Vanum profecto est quia difficile ha-
betur et cito amittitur. Repente quidem alta Seculi
corruunt, pulchra transeunt, læta et prospera euanescunt
Nam cum stare in his floribus Suis mundus Gaudiens
cernitur repentina fortuna turbatur aut festina et
omnia deturbante morte concluditur. Vana ergo sunt
gaudia Seculi ex Colo luctus et prawdziwa tym Swiecie
weselego, Vciesznego, wysokiego, Zacnego wszystkiego
to wszystko iest próżność. bo tego wszystko trudno się
nabywaiąc, a potym tracąc: Skąd wysokie myśli Swiata
Swiata Gardzą: potym pilnie przemiarzą, Nasyconc
wanie weselą y zacnie niszczą: bo Chrystus

dnie bare się Swiat pożądliwości y nayęść swiadczenia
kadzenia. abo nagłym Nieszczęściem, abo przykłą śmier
cią Życie, Prozne rzeczy są porzucić rzeczy Swiata. y ma
ią Ymiona apparencia rzeczy. A ponieważ tak Bartuchny się po
rzą apparencią Swiata odmiennego, à obwiemy oczy nasze
ku N. Panu Bogu: à osobliwie wystawmy sobie
dziecię Patronkę Mieysca tego S^ta Przebłogą Mieszkę Swię
Proposicia Barbary S. Barbarę. Która będąc Panienką y Ślubem
Urodzenia (bo się w Domu Cesarskim Urodziła) maiąc My
dości wiele y dostoyność ostrą; nad to wspaniałość Animuszu
tego wszystkiego nie na Pompę Swiatową. ale na cześć y
Chwałę. Oblubieńca swego Miłego Chrystusa. do którego wkrótce
rzecze widzieć chce one Wyprawy Która: Veni in Hortum meum
Podąż rzeczy Swiata do Ogrodu Rayskiego. Eo z tak rzeczy
Jż Narrod: Sławetnego y Pacnego Urodzenia Katarzyny S. modlą
na cześć y chwałę oblubieńca Miłego Zabytku: tak pokazuią:
ż niemądrze Panny maią Sławetnego Urodzenia Które mieli się
Sławetnie Urodzić: wyszło zabłąd tak barzo Honoru Swe
Swiatowe przestrzegaią, tak go barzo ozdrawiaią, ż aby go
naymnieyszą skazitelnie Imarali w rzeczach rzadkich dla tego
czynią Prawdą się, bią się, gorszą Hoc dat Zabiegaią, o
małą rzecz gniewaią się o mały despekt tak się Dymaią: Sami się
Pan ani zdrowia ani Duszę swoiey nie Dbaią: W aby Honor
ani Swe Swiatowe nie Utracili, albo Utracony recuperowali
ani na dobre Swoie, ani na zdrowie, a ani na Samego Boga respekt

ći wszyscy, nie mądrze Nabożeństwo swego Urodzenia Zażywaią: bo tym samym Żywiłos świątowey Ale Szukaią: ktora nie bezpieczna nie est żywłos cudzy Dym barzo nierozumnie Szpiią.

Ci zaś mądrze Nabożeństwo Urodzenia swego Zażywaią: ktorzy się Nabożeństwem Urodzeniem swoim do cnoty, do zachowania przykazania B. pobudzaią: y tak Nabożeństwem prawdziwey ći, ktore wszystkie zawiśla szukaią. Tak Używał Nabożeństwa Urodzenia Bolesław Swarty Król Polski, ktory obraz Oyca swego na Szyi swoiey Uwiązany zawsze na Stałey Zabłicy wyrażony Nosił, y zawsze kiedy co miał znacznego zawsze wprzod na one Zabłicze weyrzał, á Wzorzaiąc iako się Nabożeństwa Rodzica Urodził, pobudzał się tym Nabożeństwem do cnostliwego worzey sprawie ktorą zadymał postępku. Tak też on Nabożeństwa Eleazarus o ktorym czyta w Ks. 2 Machab. gdy go przymuszano aby Przykazanie B. przestąpił, Zapatrzywszy się na Nabożeństwo swoie Urodzenia, y tym się do cnoty y zachowania Przykazań B. pobudzał: Cepit cogitare ingenita Nobilitatis caniciem, atq; 2. Machab. 6. Cap.
à puero optimæ conversationis Actus, et secundum Sanctæ
et à Deo constitutæ legis constitutæ, respondit aito dicens:
Prędzej się Velle za Infamum. ceq Nam est: in præsenti tpore
Supplicio suum eripiar, De manum Omnipotentis, hoc ling
nec defunctus effugiam, Gdy go Oprawcy okrutny Śmierzią
przymuszano, aby Przykazanie B. przed on Obrzezał, Wzorzaiąc Nabożeństwo swoie Urodzenia, y do Dzieciństwa obyczaiow Zawsze przystoyne y przestrzodze: Wolę rzecze dobrze
Acta ustąpić, aniżeli cnoty odstąpić, B. przykł. Urodzaiąc.
Taka Cnota Nabożeństwa S. Nabożeństwo swoie Urodzenia do
cnoty do pobudzała tak ale do Cesarza m: Iraki niemiesz

Cesarstwo, ten iest sobie Cesarza, ktory był przed tobą, a Ty masz
Katharzyna, iestem y nauczał cię tego wszystkiego. Za
nic sobie nie waż. Powiedz ten Jacnie Królowa Zacnego tak Oblu-
mieni pragnę to iest Samę Cra, ktorego nie słyszę moię posłuchła
Italia Kath. S. nie dla Senatorowey Vlasd Vrodzenia Szukała, ale vacy
Sc. prawdziwey Cnoty posłodzacy, dobrze y mądrze tego Panstwa
Bożego Vżywała.

Ten dobrego dowcipu dobrze y mądrze na chwałę B. Vżywała
dowodzę: Trzymadrze dowcipu Zacnego y dobrego Vżywaią, ktore
ty wszystko rząd celestnych Rzeczy Vdowcipem swoim
Vfaiaią, ktorzy dowcipu swe, dosto rządzący, dosto Bożo odarsza
dosto Nauky Swiatowych, tymi rzeczami Vżywaią.

Ten miłki dar Boski, Ostry dowcip iest to Instrument barzo
Zacny, Zacney rzy nad Korzenska purpurę, nad Bersto kroc
zacney nad wszelakie złoto. Kathmiecat Za niegdy Senat Polski
z Korona Cesarska ktory zalo p: Mansonius Dial. de Rec.
Złoty Motyłą wodzacy Senatorow swoich posłał tymi by
pan wstydzey na to pałacu miała mu się dziwować y za to
prego podziękował. Iże daleko nie wszystkie Zacny Instrumentu Zacny nad złoto bystrego dowcipu Vżywa dobrego
błota, kiedy go wszystko cielesnych pomarła kiedy o tym
dacy gdy nie dacy, Celestnych Swiatowych myśli, radzi
o nie się dowcipnie Subtelnie stara, przecie barde tak

Ecla ad Strufum Aug. B. Si Calicem aureū inueniret in terra
Licencū donaret Villum Ecclesiā Dei; accepisti a Deo Ingenium
Spirituale Aureum, et Ministrat tibi Libidinibus, et
in illo Satanas inquinat te, posset Nihil irratum Deus
timet! Gdybyś znalazł Złoty kielich wdzięki dałabyś

darowałbyś

dawonathoś go do kościoła Bożego, obłymetes od P. Boga do 286.
wrio Budowanie Złoty, ale go obracaś do Wrzetelnostwa,
tworzego, à Wrim Szatana samym sobą ergstuiąś, à urge
sie to zagniewanego P. Boga nie boiąś? Ale Słuchaymy
rady Sapi Pan mlod Ezech. 16. Igrałeś także litorty Ezech. 16.
wdzięczny Dacne dary Boskie Zgrzesne ciś Vzywaiąc. Et tulisti
Vrsa Decoris tui De Auro meo, aby Argento meo, quod dedi
tibi, et fecisti tibi Imagines Masculinas et fornicata es
in eis, et Cumposisti Vestimenta tua Multicoloria, et ope
ruisti illas, et Oleum meum, et Thymiama, et posuisti
coram eis. Biiżą tobie o Duszo twoia, wdzięczaś
o Gemnie Naczynia Dacne od Złota y Srebra moiego Ko
rzemi dał, y Vdzynitaś Dniem Sobie Obrazy Męskie, y
Fornicaś ciś Vzywała, y wdzięczaś Szaty twoie wszyscy
Kolorow pstrokataś ci, y Olej moi, y Kadzenie przedy mnie
Kładłaś one rzeczy mi. O Boże moy rady Krolowey Małow tol
ko dzieci biorą Dacie od P. Boga Złote y Srebrne Naczynia
rolmaite Ozdoby ego Dowcipy Darzo Dacne y otte. ale ci
Małoq wolą swoią wdzięczaią Dacie Pacierzami Kadzy te Talenta
Swoie, te dary Boskie, tylko do powrotu, do wdzięczy,
do chwały Ogrodzicielą obracaią. Ci Ludzy ci Dacie nieumieią Dacie
modlic się.

Czas Modlic się Drogo rego Instrumenta, ley Purpury Kolorow
te Sceptrum ego Ktorzy go Vrzędzą do Dacnych y wysokich
Rzeczy to iest do polnania P. Boga swoiego do Rządu o Ale
dzieci Nieb. do pomnienia Ego Boże o Chrzeście S. Imadlę ecc.

Ale tak Vchynyła dlugey kard. S. Patrona ey wrzała do Pana
B. Lat dowcipu ostrego? Do dzyor ten dowcip obroczła?
Ku dobr wsthrodliwy dobr rycz Swiadczeb, ale do Itora
Nauki y wiadomosci o prawym Bogu: tak była Vrsula y w
Nauce Cyprianowey y Nauce Bazyliey Boskiey Ze piecia
dziesiat nayuiednieyszych Panien ktore byt przeciwko mey
Maxentiusz Cesarz Swiatowi potrzebowała, na ofia
ry pohaluiac y Poetow Pogansthich, y Zdobyl, ze Chry
stus prawy Bog iest, ktory na Swiat przyszedt, aby Swiat wsth
dow nieprzyiacioly naprawił, y do Zywota wiecznego ludzi
Zaprowadził. Obroczła z tego dowcipu swoy y do nauki
ofiaro cnot B: Tak albo gdzyeyuiele dobrego Maxentiusz obra
cie m: oddawsi pokutom Bogom moim Kunstwo Chrzescianskie
ho na Smierdzie odp: Nie moy nadzieie zadney a mnie ady
mnie co od Chrystusa podzielone miało Chrzescianka cnotom y Oblu
bzeńcu, iego Sobie nam za naydroszą na Swiecie rzecz, y nie
Pany Swiatowe moie porzucitam, pogardzitam dowcip Kardat
Syzonem Cesarzowy, ktora do niey do ozyszenia dobrym do
dka wezwała, boiey wiary wstrętney Nauczyła, y do pogardy Swia
ta postawiła, y Nozythe Swoyskie przyiąć do Boskich
Smadzie Chrystusa y drugie dary Boskie &c.

Z tego Dary wspaniałości Cmyslu dobrze Chrystu
tak pod: W Spaniałosc Animadz. Amb. S. wtrobnat
dzielu Dygest, iako bowiem tak wiele więcey Sempe
ter nad inne rzeki biegły, y Swoią Czystością wszystko wo
da porwała, y Zadney rzeczy Zatrzymać sie nie dała, Slow
ią S. Doktora: Quodam cursu rapido resistentia

gud

287

resistentia gudz transuerberat, neq aliquibus eius cursus impedimentorum hæret obstaculis. Tak wspaniałości Animusłu nic się oprzec nie może, wszytko to czyneczy y przebesz. Jest to wspaniałość Animusłu pod. y Orłowi, ktorego żadne niepogody nie ustraszą. Jest podob Lwowi, ktory się nikogo nie przelęknie, Jest podob Dyamentowi ktory się złamać nie pusci, Jest pod. Kule na morzu ktora się że wszytkich Nawałności Morskich śmieie. Tego Dara Bo nie mądrze używaią ktorzy wszech Swiatowych Szukaią na wszytkie sprawe, trudności y niebezpieczeństwa odwalaią.

Pisze Herodotus w swojej Hist. 13 Kalimachus na woynie przeciwko Persom Znaleziony był między trupami, iakoby biegący się z Negrzy zaiącem, a że wszytkich stron strzałami ozyparty, iakoby wszystkie strzałami był aby nie wpadł ozyparty y ozymany. Tak wielkiey wspaniałości Animusłu tego, tak wielkiemu męstwu Persowie tak się zdumiewali iakoby niewiadomi nieśmiertelnemu. Seneca także pisze o Katonie, Ten prawi Mąż nieporownany Rzeczpos Rzymską podźwignął, a choć na nieszczęście wszytkiego przeciwnego stwa y nieszczęścia przepasał się Zwalały, rzekłe iedną ledwo ręką, choć iuż iedna noga wprzepasci nieszczęścia będący Rzecz wspierał a gdy iuż daley nie mogł mocą nieszczęścia Duiący się Oyczyźnie swoiey pogrzebowy dostał. Ci y insi byli Animusłu wspaniałego ale tego nie mądrze używali bo y tego dla rzeczy Swiatowych, Ci zaś mądrze używaią tego daru, ktorzy dla cnoty y Boga

Stoiego na wszythkie sie Niebespieczenstwa y trudnosci, mężnie y
Smiele odwadaiąc: Tak wzpaniałego Animusu był Chrystostom
S. Story gdy go Eudoxia Cesarzowa prawdę mowiącego Vp
lice stroney wygnania tak posle. Epta do Cyriaci.
Si quidem Vult me Regina exulem agat in exilium, Dni est
terra et plenitudo eius, et Si Vult Secare secet, idem passus
Isaias, si Vult in pelagus mittere Iona recordabor, si
me lapidare Vult, lapidet me, Stephanum habeo primum
Martyrem Socium, Si caput tollere Vult tollat habeo Socium
Joannem Baptistam, et Si Substantiam auferre, auferat, Nudus
exiui de Vtero Matris mee, et nudus reuertar. Jeżeli mnie
chce mieć Krolowa Wygnańcem, niech wygnie: Panska iest
Ziemia y pełnosć Ziemie, jeżeli mnie chce napoły przerznąć
niechay przerznie, wżabie tak postąpiła Jezabela, jeżeli mnie
ześle wMorze wrzuci na Jonasza pamiętaię będę ewg.
Pabiące tako wielce wzpaniałego Animusu ten S. Pan
gdy o to dla cnoty na wszystkie trudności gotow. Zaprawdę
takiey Animuszu wzpaniałości była Dioclecyanowi Karol. S. mowi ieg
Maxentius Cesarz tak mocno stąpił Chrystusowi, będąc musiał to
twarde iako purpurowe ciało drapać y mączyć, bo zwiadczy
Hist. Ecclesiastyczna S. tak Prodkowa była, tak wdzięczna y
pieczna wodzach Cesarskich ib Caledanie niechyć aby się
taka na Ziemi Prodkowiała. A Panna na to co? Dziś
pal. Zyty targaią, kości moie kruszą, po Monku Pisanay
wymysły y nayweselsze mysli, gotowam na wszystko dla
miłości Chrystusowey: Karat tedy Panie Cytami woli twoiey

288.

y bielmi, przed dwie godzinie oliwnice ściec, płyneła krew Chrystusowego lud polabiał, a Panna iakoby ciało kamien na miała, nic ku sercu nie mogła; y tak po oliwnych mekach dla Wiary Swiętey została. Mądrze tedy wzpaniała Cnota Animusza Wyrwała, ponieważ się na ustępliwe trudno ku dla cnoty y miłości swoiey y nayweselsze mieli odważyła. Dlatego Pustrice we Swana do Ogrodu Rayskiego od Ślub. suae Nieb. Veni in Hortum Soror mea Sponsa. Poloni.

Lubo tego pilnie Swiat przestrzega, żeby żaden Chrześcianin nie zdobył rzeczy wątpliwych złego Swiata na on Swiat nawrócił, ale tylko według dwiley Iohn Hudus egressus, nudus redeat. Pol. dla tego nienależ takiey ochoty się tłomokami albo Szkaradą mi na te drogę obłożyć mieli, wstydliwego koniecznie odchodu miedzy. Bo co za dziwnieyszego tego by był niewazyć hardy Monarcha dawnego y nowego wieku, aby mu tylko beli dopuszczono co kolwiek zdobyć wziąć Skarbow polskich tych, a iednak miedzy innymi Saladinus pilnie się o to starał, aby mu iedney Szkuły płótna podwłoskiego iedney Szkuły płótna na koszule wytargował, ktory chciał nosić po wstąpieniu polakiego wstydliwe Swoy Ciało. Saladyn

Mogę tu przypomnieć y onę Maryą Xiężnę Kamperską Maryą Xiężna
ktora Cesarza przyiaźni Swiata cudzego, fundowała się po wstydliwe Ozdoby Swoy na Skarby wielkie, ale kiedy się kazano ustrzec tego Swiata, ale ona na krotce Słomy

Te rozkrzewiąc abowiązna Zpodlywa. co ieden po bozny obaczywszy
pilk Sawotal: O Vos oes cernite Pompam Nobilissimæ Mariæ,
Videte quid ei pro multiplici ejus mundas exoluit Prudnato mowę
na stow Slyne to takowego pones Swiatem coby Zsoby wyniesto
miat. Szczęśliwa iest taka wszey mierte miedzy innymi Swiety Kath.
S. Oblub Chrzta, Ze wymowiwszy slowy Swiętowanie swego milenie
Swiata, wrocił sie do Ogroda swoiego. Ale nadtim ze ieg to wi
dzic pozwolono co Swiat bezbozny Lobowanie wyklinaia a
do tego obaczywszy Ze sie do Ogroda Oblub Chrzt gotuie
nie chcąc ieg Swiecia Swiecia ktorymi sie on chlubi, to iest Swiat S.
Ktore Panna zalo naymilsze delicie bozskie na dworze nie wi
dzy nie chce zyllo Swiecia Swiecie no flosibus. Spisate me Ro
ses Niechcą klejnotow Rozkosz Bogactw Skarbnosci, y Za
szczyt: Swoich Swiecia, ex Co wigilia: te Swiat Zsoby wsiąc
nie dopuscic: cale tego nieprzyiacielowi ale Swiecia, to iest Swiat
S. Ktorzemi sie Swiat obrzydły bydle.
A co Za Swiaty wrocił do Ogroda Oblubieni swe Kath S.
Nucdayczie: wrocił napowiedz: Vidiam Kumi kraine. Frotty
polowy o Zaiste pilny Swiatelek, wiele Duchowny Oblub
swe zprzeniego podarku Boczalo sie oleiek, oby Zymi wspo
y Swiatnie, ale Swiatnosci swoiey przechodzi, Tedy dzisiay Swiet
tak Kath S. Ulyiowy sie rownaie padaiac czystkowie na
modlitwe: y Swo Coby Cedarskie byli Za nie Sobyty Pompe
Swiata podsztala. Skarby oni Egipcyanie Swiedy chcieli sie
malowac pochop tedy malowali posobly, bo na Bestyiska

289.

y względem Statuy swoiey wyrokā pokorę: ale nad to ma
Ta Matuy, że ludzy iā Wiat ledy wpoku Kasiudzy, aby ludzy
na mayscu niebezpiecznā nienapadā tā Wiatrom, Cyngtā więc drze
kamyścich iakimkolwiek: aby zonym ogrzaniem bezpiecznie de
wiatrom zpokrzywić mogłā. Cytayże Cynot Kath S. iako się
ona dzisto kamienigm miatto Kosuch składała, takoż ciatu
swoie Panieg mortyficowata, iakoście Wiraty, aby ney miały
wygodnie Cy pokoy Swiatowey na Nieb gotowā nie nazwał.
Drugi kwiat do Ogrodu wkłada ese Lilium castitatis
Lilig Chystoy przypadaiące się iako pokrzewi Strzegłā się Swiata
pokoy wdytkich mieā Sawy chowaiąc go Klub. na podarunek.
Kwiat się tam Swiat zdawnych Chystych Panien Boganskich
które więc dla Chystoy Zdrowia nie Catowały: iako ona So
phronea Rzymianka która widząc się być w niebezpieczeng
o Utratę Chystoy Matrenskiey pokoy Tyrana wzdrego: Vderzy
wszy Mieczem wpiersi swoie wbiła: Tak Magis pla
ceant Tyranno! Kto ona która Vchodząc Cyny Kleynotem
Wiary wyższey nie dała Skorzyć umorze, niżeli cy chystoś
Utracić, y Bogu ad miłe. Przechodzi się wdytkie Kathol.
Chystowicy sawig bo te wdytkie niemogły Cyny dostymać
Kwiatu tego, da Katharyna S. pokoy wdyrek Cynot sawy
nienaruszony oddała Dlid Klub Cupmy i ā on bronić od
niey Lilig chystoś: pokyspawyna est Tota pulchra es, et
macula non est in te Salem.
Kahonicy uniosłā, wzdrze do Ogrodu Klub Kwiat Wzeri
Rozam pudonis. Kwiat y to barlo pięknego bo nieznay

a do rego rapaczka prychodzego, ktoż mogłby mieć tyle rozumu ptaszęcia
tam tyn Władca Wcinney Bracia y Siostrze Gracia Bożey gratie
Eccles26. Mulier Sancta et pudorata. W tym iest iakoby obrazowig Cnot
S. bo gdzie wstyd tam y Pokora, gdzie Pokora tam Swiątobli
wość, a gdzie ta tam Bog y Stworzyciel Zbawienie y ostatecz
Zgoda wiecznie. Dla tego Dawid mowi pytaiąc Krystusa Pana
Pytaiąc, Iakaby godna Panie nayprzybytnieysza była Oblubienica
Optimus color et quem ingeruus gignit pudor. Nie długosci
ani Berły, nie pstrocizny wstyd nayprzedniey Paznokcie złote
bo sobie nayprzednieysze miysce Twarz, ktora iest Oblicznością
wstydliwości cnot. Kto domow Panskich Rzymskich wiele wstydu
twarz iako miysce Godności y ozdoby wszelakiey, y nie tylko
zadnego excessu tak barzo iako rego ktore Korzona twarzy obwiązuie
dotąd Brac zeby rest miysce dobitney pokuty wszelkiey godne.
Przypadlosci Ale Zeby Oblubienica Panska Pana
Kora wstydu, Kora na twarzy, Cale wstydu Mistrz nalezącego
Kroiq pachnie, bo wstydliwe wstyd rumiany ozdabia, Wzrok tam Pan S.
Gen 24 wstydzący Rebeky ktora kiedy ucpodobi Oblubieńcowi Isaakowi Patrzay Panie twarz
zdrzyła daiąc Znać, ley na Oblubieńcowi wstyd Panien patrzeć niedopuścił
Card S. ptaszkowi Rebeky bo ona bez rozmysłu wszelkiego y dobrzmaia Oblu
bieńcowi Oblubieńcowi, Rebeka do Isaaka, a oney na mieni, Do la
tego z dus bezpiecznie, ale rednak wstydliwie gdy spodobiła Panu y Oblu
bieńcowi Oblubieńcowi Oblubieńcowi Roky wstydliwey wstydu Rubinowe go
Oblubieńcowi Oblubieńcowi, ze ucy do Ogrodu swego ozdrzyzna wstydliwość, ale y na Oblubieńcowi
Cantic. Veni in Hortum meum. Zatym tak wstydliwa Panna Oblubieńcowi Oblubieńcowi
ze kiedy Panu Bogu Ojcu danym iest Syn Boży Oblubieńcowi y ozdoba wstydliwa
Panna Oblubieńcowi wzdy obmaiętnie ta cnotę S. pokochała Panna wstydliwość odegnane
Ogrodu Cnot Pana miłościwsze, ale gdy wstyd ustąpi, y Oblubieńcowi
Veni in Hortum meum Amen

# Conicio de Sancto Andrea Apło. 290.

Ps: At illi continuo relictis retibus Secuti sunt eu. Matt. 4

Pornat to dobrze drisreysky Apostoł Grzow Andrzey S. ktorego
zalo Mowi Strz Pan Eudotal do siebie Zaras opuscowszy wsyst
kie Swiatowe dobra Szedł za nim. Tak y nam potrzeba bi
Kladzm dzisiey Apoła Andrzeia S. Ludzy nasi Brzy Pusola,
labo przed polaczeszdowne, labo zaraznitsne Swiatowe sprze
nadznicie, Zaras Swiatowe rzeczy opuscrać. A kiedy
ta potrzeba? Potrzeba zaras opuscrać y Strony rzeczy
Swiatowych, y Stromy samego ciwodzka Jz to tak rzec Confirmatio.
Jz naprzod potrzeba rzeczy dorgstne nayczdmiast opuscrać
wzgledem samych rzeczy Swiatowych tak poczciwych: Rzeczy
Swiatowe Slow mieć Bogim chwil Sue reprezentuiące
Jz slow mieć Bożym dymią. Jasna rzecz z Ewang. S. Łu Bo
gacz wiele dobr Swiatowych miał tak nadzielach: Euid fauit Luc. 12
quod non habeo quo congregem fructus meos. Jest mam chwil
że nigdzie gromadzić Skarbu bresgatyg mocy, tymi Słowy
wyraził wiele Bogactwa swego mieć Bożym czynił: tak Luc. 16
Iwala Bydłobrz S. O miserum quem Vestes scirilem, aburi
dantis argentum, inhumanam copia. Dum. d. fecere mer
dicum. Audistis quomodo non hi Dues, ecce clamat
non habeo. Pani nierzny to ich ktorego Brodzay Pasoł
dzym, dostatecznie gradobliwym, obfitości wielu dzim, Bo
gactwa Pczczoły Bożym. Ty chciwcze zato nigdy Bogat
ego nie bedz: Nigdy. Jon Jz Marnotrawny przyszedł do
Ubostwa wielkiego. Et eadem egere poterat vbi frater eius,

291.

mney nie Dnesz yść co bo Stan Swe tylko gadz yć sta
Się ta Scena Smutna Nadeszła Mnie à Mieć Wgłowie mney Vbo-
Ra co Dyor Srzumnie le prawi całuć za Wapienia Sedesme
przy tych moich Honorach Bogactwach ech ciepoj ech gdy
Się mudrz trafowai i dobra nabyte abym ich Snie Mauł, mu
Sze Się trafować abym ich Swiecey nabył, A nay barney nie
frasuią ich Mieć Smierć na ciprzeszkadza, Litelke Lard Mo
mentu ziści, bojsie abym ad perfectio nie odebrał. Tym posłu
Bymdlib całkie wyrazić, iż dobra te Swiata frasobliwym y
Vtrapionym ozłow chrus. Niemney prubuie wyrazić tego
y Seneca cudy mi te Rzeka: Paupertas ćsta est et hi
laris, si hs Sire quam nihil en paupertate mali est
compara inter se Paupertas et Diuitum Vultus ech
Vbostwo prawi wesołe iest, y dobrey myśli, nercle chcesz wiedzieć
całko tumasz nii złego w Vbostwie, Stosuy Się do tw zadzy Bo
gatych y Vbogich, cieszcy Się y prawdziwey Vbogi cieszy
chce ma Się o co Starać przytrafi to Staranie całko lekkie
Obłoneh przemira, tych zaś Ktorzy sq Bogaci, wesołe Smi
Stra iest ponieważ ciężki i podległy Smutkom ech Pewna
Rzecz Vbodzy dobrze Swiatowe frasobliwym ech A ponie
waz ie prosta Continuo opuszczaią mamy ech
Se tedy prętkiego opuszczenia potrzeba ale wzgledem Vbo
stwa pod. Wdecie w Pysky barzo dobrze, Vs od Nandolenia zawsze
bezpiecznie wdzięcz do Gorowina Smierci do Smerty od Pana Boga na
Snadowney, do Grobestwa Nieb. Nac tedy Paw. S Sie curritio Vt
comprehendatis Tak bedzie rebysie konny dostali, Na tey
drodze zastepuią nam wrzne impedimenta prastey Sidła,

to iest Bogactwa, ktorzy tego świata tak affectuią. Nam qui
1ad Tim. 3. volunt diuites fieri, incidunt in tentationem et laqueum Diabo
Bo prawi Letory chcą się stać Bogatymi wpadaią w pokusę y sie
ci Diabelskie. Do tego dosta pomiał się napisać o Apostole o
rucił się precz, to iest opuścili dary Bogactwa wszytkie te
świata, porzucali się porzucili wszytkie rzeczi wiele ludzi po Bo
gu odstąpili precz te dobra opuścili wszytkie Bogactwa,
porzucili się y tenż wiele ludzi to iest Zakonnikow y odstępcą
te dobra opuszczaią wszytkie rzeczy te świata. Wtey y nam po
da Letory pragnięmy wszelkie dobrze odbyć abyśmy wiecz
dali dary dary te dobra drogi odstępcy: to iest porzu
cźmy się opuszczali, bo inaczey kościoł katolicki nie obstoimy się
Do tego affect iest tak słabey Natury Ktoby się dał wcza
Światowemi, żeby przyległą serce iego do siebie tak iż go
mieczy do Boga niepuszcza; y on ubogi drugiey baczyć się wszelkim
Światem tym go mocnieiy Do siebie zgładzi przyległą: Jo
zedy affectuiący tak przyległy miłość przykazania Bożego
figurą a Dan. 4. Nabuchodonosor
Dan. 4. liściey o Wielkiey rzeczy y postawiącego: Succidite arborem, et
prædite ramos eius et excutite folia eius et palligetur Vinculo ferreo, et
Zreo in herbis gualfoni cum et rore cæli tingatur, Po
datnicze prawi Proroc, po obcinaycie Galęzi tego cie
Wielkiego będzie Związany postem Zelaznym y miedzianym
więzieniem, y rosą Nieba mieć będzie zkropiony. Co się z Dawi
dowym Królem Nabuchodonozorem to się wydług Autorów stało

Wesly Swiatowe milicyey Jako on kwit 6ty do wrany Ze
lacznymi Oliwami przychowany: tak ze sie Duch przyrodzony
mi Silami dobyć niemoge, tak y stki Swiatowy bawiąc sie rz
orami y nadziejami te Swiata przyslonany Zelaznymi Oko
wami bywa do tey wiary do marney rzeczy te Swiata, atak
przez te sie Silami Swoymi dobyć Duch nigdzie. Hawiąsz opa.
Amb S.to Mala sunt Episcopatus Vigenda, oculos delectant
Demulcent aures Vinculo ferreo herbis alligantur, quibus
ni consuetudines Deum carere non possunt, et do hoc
mysterium sunt Oculy cieszą sie Widzeniem Glossow y Listow y innych Ksiąg
Swyetszych wigniczy nie od nich odstąpienia nie maią. Exordium ad
kiedy by ktos Rzekoro ongmu Ludowi Boży kiedy go do wiary przyw
wabiac poczęto, Dzieciay proszi as mocnych nie mogli, bo zesli
przez nie Proroctwa nie przeczytali nigdy potrzeba Ostatu zawrzego Koniec
nie skończyć nie mogli, y takoż nay przedsię nie zadufa
Jon Thom Chrześ. pod nieprzyiacielskie Rzeczami Duch Bożey
do wiary mawrocki Duch te Swiata zgromieli y nigdy potrzeby
Vtdu Lud Ruski nie skończy Jon przeto to bardzo mieli
pozwac ecc Jako Odymbi Apostoł Paul ecc.

Wacimroszacy niedowiarstwa Barbara Frodesna
Swiatłosciq Prozey Laski znieboż Odarzona
Bogu sie zawdzięczaią z miłosci oblonila
Zwoetny kwiat Cnoty wiecznie postawiła
Przemyborny Brodz Panna ozdobiona
Od Oyca Dzieciona na Dzieży zamkniona
Trzecie olano w Indyiskim wystawie Leaz dla
Zeby w Troycy iedynego Boga wychwalała

Do ciemnego zrzucenia Lwomocnie wrzucona
Przez ogniwa czas gwałtem odmocnie rozorana
Kadłąd miedz Marcyanem Tyranem stawiona
Niewinnie od władnego Oyca obwiniona
Gdzie na tayodrze słowy, na Grozby niedbała
Biciem y Włosowymi drzewa ciężarami
Bez litości ostrymi tarta Szkłonganami
Katowana wsmrodliwą ciemnicą wrzucona
Z ciężkich wrzodów od Jezusa cudownie zdrowiona
Żelaznymi drapano ciało pacholętami
Boki rozpalonem palono Blachami
Gwoździ Miecza Obciawszy Panna obnażyła
Za Oblubieca Lędźiego na plac Śmierci wyszła
Ręką iedyną Głowa, Oyca swego ścięta

Błogosławieństwo PW nas Kapłanów, ktoryby kolwiek Ich
godni uznał nimi wkroczeć S Ofiarowany W Dom podczas
Nowe Roku posyła. Gdy zaś zrzekłem się Dom MD Jmci
Jch Wmściwie aby za przyjaciel Ukontentowanie na świat Pań
Jubileusz Jmciom Ksiądz Opat, a Zakonnicy z Procesyą,
y Ornatem Duchownem. Infuyck Dan Wigilią Circ

## Gratulatio y Novo Anno.

Przy Nay ten był u Starych Rzymian, że kiedy Kol. Nowy Jachymali wzaiemnie sobie winszowali, wtym Scieszki przy tym Kolu, a przy oddawaniu Upominkow na znak radości y Jedności, rzekł drugiemu który sobie życzenia y powinszowali od Boga długiego żywota, spokoynego życia, szczęśliwego y w Domach powodzenia, Mężnego na Nieprzyaciela serca, Wiernego w Przyiaźni y rady y pomocy w Potrzebie, y wreszcie długie y szczęśliwe Panowanie poddanym Boga waszym pomnożyć raczył. Vt Festul. test. in Przekładaniu Ciurcen Vitam ero liczam, Imperium securum, Domum tutam, Exercitus fortes, Senatum sedatum, Populum probum, Orbem quietum. Kosciół S. daley niech pod czas, Nowego roku Kolu z pewną Nadzieią odbywaiąc y dawnieyszą przez nad Kapłanem, heresy ich Secta Dei gratia exdigressum redeat Manus Dei, pomnożyć na znak radości y wesołości, żeby nie zadzwyczaynego Nieszczęścia y Plutoreby nagle infortunia oppressat in Domicilium Nostrum, odwrócić od Kościoła Narodu swego, długiego żywota cum Fac Conibus xo nem.

## Alia Gratulatio.

Nic lepszego y szczęśliwszego nam może potrzebne od Boga na ten nowy rok życzyć, iako żeby Pan Bog błogosławił. Bog ath B. nie tylko ustawicznie Opieką cum ale też y dobr dostatkiem ath przy dłuższe cum, niedopuszczaiąc od przypadków złych y kazusow nieprzewidzianych ath a lepiey tandem chuby anay uciążliwych rakh dziwnych y bezprzedmyślnych śmierci. Niechay tego ma y nayuciechy Bobr, Nieszczęśliwego Bogactwy dostatku przeszła, ieżeli Bog Opatrzność ostrzeżenia, zaraz upadku nasłuchać ath sobie poważać ma. Ewo tedy Wsz. M. Jrach Pan gdy z tym światem nie się rozstać miał, mu dostatku życzeniem Fortunit, a że stanu tego Pana iego Obowiązkiem omijać ath, za miłe infortunium płacąc y Nieszczęścia sobie rozumiał, Vdei hoc est Vivacarai, iako iest powinność

W3. Historyk Włoski. Blanca Jonca Eustachiusza Hrabi
Bononiego dalto Salecene: Homines genuit Angelos feut,
Duathi prodita Argoty Inicd Armita,
Pisze Ikt Francuska rodna Matka miała Syna Krolewy Emilotu
Vymey Mace Bynskiey & Dona wypuscii nachiała Syn dom
Stuiac nate Marschal, Pilgrimoty naprawowat Matki przed
aby go zdiarli: Emilotu Mace Bynskiey mney Jonczebny
wpouscita; miedy mnogim przebami Litore wnosit do hey
fyla ta: Ode filio o Mater non facias Jodhum, Ko
czana Matko moia a Syna twego nie chyl Batwana,
Młoda ale wrzadna mowa. Matki ath Rieci Vymi smiuna
Syrig Inicd Batwany. A Batwana donoycya litora. Se
malacha gentium Argentum et Aurum. Os habent et
non loquentur, Oculos hnt et non videbunt Aures hnt et
n' audient Manus hnt et n' palpabunt, pedes hnt et n' ambula
bunt, Jtwogo Matka w Mawaty, Byrami Sobola mi
odiau z Stoyle Batwane Inyrsce na Seymik ali
nienie co mowig: Os hnt et n' loquen Krzyche na Inybany
Aures hnt et n' audient, Jhusa co druhy mowi nieme, slucha
mey red Enim do Obodu nieme zabrie za Skaby hay
a ody w Krayle Berdy to na Smark Noscha Lga Ty
Ved hnt et ambulabunt. Os pocecha pieklone azchow
ni dobrze rzy prosil ten Francuzk Matki Swoiey
Dey chlo g Mowy Jrciad Dobri Krechnie te nasza Matko
N. Batwanow & Kawalata umlodzu rzecze Grekowy na prace

Memorandum. Comes de Sta Catharina Ini continetur.

nagrobo powiadł, wkrótce wyginiemy na ziemi na dobrego Pana. Słowo Adam Bozek, Adamowi lad Ewiersza rebellizowały wzięchu się na Pana dobrego przyszło. Ar Słowo Chrystus Pan Nasz Ludzkie Natury Nasze ale Narodzenie Zbawiciela z Matki Panny na Ziemi Ducha S. przyszedł nad do pierwszey natury: Ewangelium dobrego

Między innymi D. Jana Jan 1 indział też Maiestat wspaniały Boga W. Apoc 4
do Listu tak przyimie Maiestatu Syella & Iris tęczat in circuitu Throni
Similis Visioni Smaragdinæ. Et in conspectu Throni Mare Vitreum si-
mile Crystallo, Słowo ogłoszone Natury Ludzkiey wzięły Anioł Ewan-
gelii Spełnienie: ale wyżey rzadkie. Et in conspectu Throni Mare
przed Stolicą Pana mieszkania Morze Stawiacą Chrystalowe, aby w
Morzu tako wzruszenie ze nowych Słowa przedwiecznego nie dało tego
Ewangelia. Co morze za podobieństwo ma Słowo przedwieczne Oyca
Boga Stworzyciela Stwórcy Ludzkiego? Psal. 32 103
o Morzu: Ecce mare magnum et spatiosum manibus. Z morskiego
rzec Swoie, iako ewele rzeczy płynie do morza, tak wiele rzeczy przestro
nych rozumienie obeymuie morze grube Piaszczyste wstrzymuie morze
wstrzymuie zadnym sposobem. Zamiast Boreasz nie przestąpi terminu.
abo fale na Skały, tamowane przed które bierze wiatr z
rzuca na Skały przestrony rozbija, obalaiąc na ziemi drzewa
iako małe przypłynie Statku, ale potym mieszkańcom nowych
nie prawie wyleuie na Swiat. Psalmista tedy temat z podobień-
stwem morskim, a między Słowem przedwiecznym. Skarżąc to się
czyli Matury Ludzkiey Narodzeniu Boży wzięły Ewangelii wiary
ciała Ludzkiego wszystkie nieobrodzone morze dnia
Dzisiejszego na pożytek Ludzki wyleuie.

a wytrwać ſtały Autorſtwo ſtałe miłosierdzia tego. Dopuſtes mnie
Panem wytrwaiąco à ſtworzyć ſie ſtało Kościoł Katolicki, Rubiąnſtwo
to moie Sprawcie. Ale ſtworzyć ſie ſtały ſtałe mnie ſtałe Podobiono
ſes Matka Ustępiwſty, Snatury ſtworzyć mnie ſtałe, mierz ſie wtwardy Wske
ſtaczeg, ciężkie ſimno ſtałe mnie ſtałe, mimoſtąpie ſtałe ſtałe
ciężkie ſtałe ſtałe miłosci na ſtałe Spadły pokłonie ſtałe
ſtałe y my pasły na ſtałe ſtałe Kononarodzeg mie
Chrt bo nas ſtałe ſtałe ſtałe ſtałe, Sat ſtałe na nas ſtałe
Thom. S. m: Pytaſtąc pytaſtąnnieg ſtałe rodzeny ſtałe pytaſtąc do
Boku tego, y ſtałe ſtałe ſtałe ſtałe Kiemię ſtałe ſtałe ſtałe
ſtałe, Pytaſtąnnieg ſtałe ſtałe ſtałe ſtałe ſtałe ſtałe ſtałe
nad nie prokſtąpił y ſtałe ſtałe ſtałe. Kiedyż będzie ſtałe
y ſtałe ſtałe ſtałe ſtałe ſtałe ſtałe ſtałe Amen.

## De Sancto Stephano.

Ih: Perſequimini de Ciuitate in Ciuitatem. Matth 23 Cap.
Dzisiaſtą ſtałe ſtałe ſtałe ſtałe ſtałe ſtałe ſtałe ſtałe
dy cnoty Postępki, Żywot correſpondule Imigrnii Stuch Hab. Takie
ieſt Imię Serepana S. Autore z Greckie Wtorą Znaczy: y Stuone
to pytaſtąnie Serepanowi S. ogrzuą ſie od ſamego Pana pytaſtąnie
ze miał nayprzod Koronę Meczeńſtwa otrzymać, zaiſto te Y Chrt
P. dlatego nazwany Abrus że miał odłupſtwo hoyrych Ciuat. Capſtą.
Y byt Pisma grzą et Conſtitudine ſ. Stawi Athenienſtkie
me Mądrzy ſtałe ſtałe ſtałe ſtałe ſtałe ſtałe ſtałe ſtałe
ſtałe na gardło Lydzi, tedy Ustawa na Autorzeg Lydzione Egſta
Pali krzyżowali y kamieniem Ukrzyż bijąc, takie ſtałe ſtałe
ato dla tego aby Lydzione mogli, że niebyły Autorzeg ſtałe

wszelkie y niesławie na Smierć odaduli, Letak mieli bydz Aman
za rzadze te Krolestwa na ktorych Dedzieli Sangwu gubernu Pogansku
do mitky y ufnosty ktt Vrad Sie bydz nieslusznie lugo trwonac, daleko
barzey na Smierc skazac, Fortunato dop bydzie ktory strzepana
bez zadnego Prawa y porzadku prawnego, nieprzekonawszy go prawdi
wym y dzwiestym Swiadectwem, ale tylko slowy bydz Krolewskiego wy
sokiego Zgromadzenia Sedzego y Kamerzyn Koronnych, Prali
Sobie samych ty Krzywdy nie znacali, ibali karanie nasze nie dacznel.
Ale dla de Krolestwu bezpieczenstwo y Dzierzenie Sine causa et omnes pos
impossibile est aliquid fieri, musi bydz potrzeba, potrzeby na ktora po
trzeba Krolestwa Sa Pokoy y spokoyne mieszkanie, ale miele ktore za
tem bydz karanie pomocne Radzie naszemu Confirmatio.
Powiedzial mistrz z dawnych Filozofow. Ex tribus pulcherrimis
Matribus tres deformissimos filios generari; ex Pace: Otium,
ex Amicitia. Contemptum, ex Veritate, Odium. Ze trzech Prze
wyes Matek, tzley bardzo nieurodziwy y szpetni Synowie
z Polocia, Przymowanie, z Przyiazni, z Prawdy Nienawisc.
Cytam 3. Reg. Cap 22 Achab krol chuge sie dowiedzial ialoby
mu sie na Wojnie powodzic radzil sie mistrzow Prorockich
Prorokow ktorych bylo okolo czterechset Samego tylko Michee
Prorocka pogardzonego prawdziwego, nieradzil sie go. Ato czemu?
Mamy w nieprzyiacielu gniewa sie na Krol. Mc: krol, bo mi
dzi dobrego nie prorokuie tylko wszytko niestego nie

Odi eum quia non Prophetat mihi bonum de malum. 3 Reg. 22. 297.
A coż kiedy dla tego dworzanie na prawdę oppowiedzieć nie mieli
aż potym na Pertuaczą ciszą rzeczą radzi się Achab Nicdaszą
Pr[orocz]ą ma się powodzić miał. Aż mu Prorok rzecze co insze
ji podobało powiedz: Ascende et vade prospere, et tradet dea
Ramoth Galaad Urbem Dług in manus Regis. Jrzpow. Legis.
wi na wojnę dobrze ma bydz ale powodzić ieden a wrzec tuże Bóg
Ramoth Galaad niżatra: ale się to opatrznie wzumiało, zabity
Pr[orocz]ą Achab: chociaż ci rzeczono prawdę ale to co się tobie podoba
powiedz, a tobie powiedam. Az Micheas pogłyszawszy Pr[orocz]ą
prawdę pow: Jaż pow[iedzia]ł Katey wrocę się nie wrócisz
wiecznie Pan nie odmieszał. Woyska Straszy y rzecz Ezimesz. Nie
podobało się Achabowi Krolowi tak dalece że Micheasza podłożywszy
we zle prawdę dał w Loch Samarskie, y rozkazał wtrącać do
Więzienia y bydz tak długo aż wróciłby Krol wojny pomy
ślnie ale tam zakomendował pow[iedzia]ł Postaw, y tak dusz[ą] y Chleb Mi
zernie Strapi, czego by był mógł Bóg gdyby był prawdy Miedzał
Zarownym sposobem Słowy y Prawdziwe rzeczone y pokorne były
Cydon Ze im opow[ie]dzieć potrzebnie miało dlatego też rzeczono miało Pasz.
y podłożywszy Pokój Vkamienowany Postaw. Jakie dysputacye
trafia Kapłanom Kaznodziejom Spowiednikom kiedy albo na spowiedz
albo na Stanowy Kathedrze prawdę opow[ie]dać, pokazał to Pytanie ze
wszystkim ze nieb zabo Kamienie ostrymi obrzucaią.
Powiedaią Naturalistowie Że rzeczono Mieszy Pszczoły Albar
Ktore Pszczoły nie bydlęcym sposobem rodzi w Ulu nie ze wnętrzności ciała

Takimi Zwierzami były złośliwi Ludzie, którzy Vrzędu całego Narodu Sorepana y dworu Dawid całuby Żołnierzy pełne gniewu Jadu Saty przeciw Sorepanowi y Vbiednej.

Ale nayuiętsza Sorepan. S. Obyczaiami, Swiatobliwością Życia był daleko wyny od Niepobożnych od Swiata Niebyt in pudorem, Vrad Nienawiści y Zazdrości. Eccl 33. Contra malum, bonum est contra Mortem Vita, Sic et contra Virum iustum Peccator, Vbiegał Esau nienawidził Jakóba Brata swego, Przego że on był gruby Włosaty nieurodziwy. Jakób zaś był piękne oblicza y cery, przeto dowiadł go rady Esau, ale jednak Jakób niemiał go w Nienawiści; bo Cnota lubo maią zniewagi y Nienawiści y Prześladowania, przecz dobrzy Ludzie dobrzy niezrzeczniaią się tym.

Cambises Król Perski Zabił Brata swego z Zawiści, nie dla drugiego innego dla Zmułatey Kobiety, bo mu się Brat wielmi nie podobała, y dla Zazdrości Urzędu. Naciągnął Zazdrość Żuk y zapomniawszy miłości Brata swey Krew jego przelał. Herodot lib 2.

Caius Caligula Cesarz Rzymski ił sam barzo nieurodziwy był wzrostu: Urodziwym był Zawiśnym, na nie się gniewał, tak dalece że kto dłużej niż nad swoię Urodzinę Chodził Kazał

W Epheźu Hermodora Chrześcianina wytrzebili y wygnali dla tego tylko że się Chrześcianami y cnotą wszystkich przeszedł był, Et non Invidere Seneca lib de Institut Reg. Dlaczego Ty Bracie Sorepana S. zniesz wytrzebiony Chrześcianin Zatrudzasz się domysłić może, że nie dla tego innego, tylko że był nad Fortunę Piękny Zaślubiony y Swym Dzieciom, przeto był wzgrzeb

Mądrości: Wody Cię rozpaniały, twardy rabiły Anguelskiey
Ktorą była Duchową Panność ozdobiona obyczaiow kel-
Krotz prawie Anguelskich Cię Pomoglin na ziemi Tydowie pokalać
Gdy Diecezye wszystkim przeklodzi Cię Edictum Steph: et Nonatus
Obwarzając Ewy Dispensm: O iniustam audientiam Sententiam. A
Scripan S. co? Dziś nie statuuie illis Sic peccatum punitiadym
Mistrza swoię Pana P. Ktory tabie na Krzyż Pr dimittentibus quia nescunt,
Odmanie Ktychmy ex Pharisaeorum zabli ex Vstego Stworzi-
ciela o Stalcy, do gniewu nie trudno. Jeżeli Gdy my wzdysy po-
gniewamy onego Sprawiedliwego widzenia BWy spokoynosci z Swietemi
Pana Vstky się od tego mieysca Anguelskich Ktychmyda
ią się obyczaiow, Krtymy cierpliwi Mocie, y atal pomyślmy
do oney miedzy Sprawiedliwości godła raczy nas dopiąć Pan Amen.

w Roku Pańskim 1682

## In Circumcisione Pñi.

Ps: Postquam consummati sunt dies octo, ut circumcideretur puer. Luc: 2.

Nie dopiero się ludzie na złe y Thesorzstwo skarzą Lata, niedopiero na
zobopolną miedzy sobą obłudę, Narzekaią y Thesorzstwo; Niedopiero Exordium
tumulty Bunty w państwach y Kollektach mozney nastały, Nie
dopiero ludzie miedzy, niesprawiedliwości y Zbrodnie Otherzaią ptherzyć,
Gdy wały te czasy zaraz na początku świata, Kiedy sam Pan Bóg
wzrzucał świat Deus de Coelo prospexit super filios hominum, et Vi. Psal
deat si est intelligens aut requirens Deum, y obaczymy że wszyscy
wzdzichli opuścili y nie dobre nie czynili Omnes declinaverunt simul
inutiles facti sunt, Non est qui faciat bonum n' est usq ad Unum.

gwałtownemi rzeczy pustoszyć wodami, Factum y Diluvium grad rzeczą
Gen. 7. Diebus Super terram. za którym potopem wszystkie rzeczy ludzkie progenies
atrij, Consumptas Dominus gelmarebatur Super terram. Zadziwiły
Słowiny PW o rozpuście y sprawach Sodomczyków, ac ex igne Diuino
sty Zwaliszy z Nieba, wniwecz rzeczy Popiół Kilka Miast cudownych obro
cił, Jedney Kury Stała się Monarchey Chaldeyskiey ab Babilonskiey rzeczy
Dan. 5. Eadem Nocte interfectus y Baltazar Rex Chaldeus. Czemu zdumiewszy się
Jsai. 2 Emarcuit cor meum et tenebrd Stupefecerunt me, Babilon
dilecta mea posita y mihi in miraculum, Wchodzę serce moie y cięgnie za
tworzyć mnie Babilon Kochana moia Stała mi się do zmroku bojaźń, Nietak
Aug. Confess. lib. 2 medytował iako pasterz na złe czyny Augustyn gdy była rzeczy o zio
nat. m. Sic sequentur hic impertuna mors quæ mille modis quotidie
miseros homines inopinate rapit, hunc necat Febribus, illum Dysenteria
Doloribus, hunc consumit Tabe, illum Scabie exanguit, et Strepere za
tymi mianuje ma Smierć Pewna Tysiącznymi Sposobami. Oto Kazdy dzień
nędznych ludzi niespodziewanie porywa, to zabija gorączka owego
dusi Kolką, ten od głowy, ow od pragnienia Umiera A Ktoż
Propo. to Niespodziewa ciągu przyczyny? Nie ta inny tylko sam sobie czyniem
sitio. własnego to mowy Catalinie dobre y cnotliwe Drzymie. Poi to
zwyczaiem rzeczy mowy Luther na teraźniejsze Confirmata
Nasz odrodzony Syn Boży przyszedł na Swiat, Wrodził się z Panny cz
ściu y sam Chrystus. Swiety, niewinny y niezmazany wytarty od grzechu
Heb. 7. wyższy nad Niebo ut Paul. S. Hebr. innocens, impollutus, segre
gatus à peccatoribus et excelsior Cœlo factus, abysmy się my
całe na Kon nowy wobyczaiu Nowe odmienili. Pisze Richardus
vi y Hugo Stary o takim na Kon nowy odrodzeniu mieszkaniu
o sobie

orłlime w Apenaud bo tam wyśredzy Paw S. obaczył Konst Actor
pod Tytułem Ignoto Deo Pogańcowi nieznaiomemu, pytał się Dyonizego Are
opagity iako orłow między nimi mądrego. Chto był za Bóg, ieśli
ktemu był bydź mosty czy Deus Bożość Ego Ens Verus Deus, et Verus Deus,
qui rerum naturam, et mundum. Pol. Co y Dyd chciał pokazać gdy
mówił te Mistrza swe Paw II wyrzekł, a Garanka, nad onym oltarzu Ma
iestatu, Chrystusa to że ich Bóg obudwiu Stanu, znalazł reverencha
y Bóstwy stosuiąc Deum ali Deum nostrum et canta Dant Canticum Apoc
nouum, czemu to pieśni nigdy dawnej, Stara! ale nowa! Nie rzekł
Bóstwa y Ludzkiego ia so Stanu przed Narodzeniem swym w Naturze tych
rzeczy wszystkie rzeczy odnowił, Ut Heri creauit Deus Nouum Superficiem
terram Tak y my przy Chrzcie Świętym całe powinniśmy się nad Koh
rzyszty odnowić, Zarzucić Stare obyczaie, Grzechy, Zabawy Spor
zenia ludzkie a przybierać Nowe Cnoty y Bóstwo się podobaiąc
Naturze Anyel. Domedy innemu podobieństwu które nam Duns Sco.
stawił, abyśmy przednie przyszli do poznania prawdziwego Boga
to nayoczywistsza gdy go nazwał Zmierzchłem, rozumu Nawrotnych,
bez wszelkiey Malicy, Tam Nox de luce Sterne Vel Spectrum sine
Macula. Jako ato Zmierzch ad Vesperam, Dzienny Jasny Południe
Letys taky rozsiewaiąc, Słońce Lato, y w Zimie Chłodne, Słońce
Lato y wzrastaiące Słońce Lato, Tak y Bóg Kochaiący Boga
y Oltarz bliźniego, rozsiewaiąc Cnoty, y te wygadza Abraw. Deo sta
mi Vadzaiami Polega - talis Deus Ego diligentes me diligo Prov. 8
Zapomina Tak Bóg, Ofiarowanym, Nasępnie rzeczy na dn
drugie Tak Bóg zapomina czasami złemi, dzieuczkami
Lucifery

Duchownego Pomożnij y innemu do ony tego Pana pługaiom, a Pana
Jehowy aby mu Karał mieiscu iakie obiecował y postąpił tobie zdro-
gogą Tydomshą. Zapomniałaś mnie y za Zapomnij o tobie. Oblitus es
Sed finxit eos quos oblivisceretur tui. Ignorował BG lud swoy do ziemie ob-
cancy gorzkiey iednak y Skarbney, ktory nie Rzeki Milowe iako Egip-
tyanie Symly y Mewały, ale Leszcze czasow swoich Niebo, na ktore
BG. patrzał, y nisitował od początku Roku aż do końca tego. dla czego
Deut. 11. Pow. in. BG Dicyo obeliewihd mandata mea quę ego hodie pre-
cipio tobie Abyś BG miłował Pana Boga twego y chodził po
Pana tego Bogu tego zawsze. Jeżeli będziecie posłuszni głosu
mu memu ktore wam dziś kładę, abyście kochali BG waszego y słu-
żyli mu we wszystkim Sercu waszym, y całym Duszy waszey
wtedy Jeżeli y zesłał Deszcz będzie polubił Ziemi za grze-
chy Pogańskie ponoszą, Nieboty, Błudy, Bożyszcow,
Sedq. 23. Pay Mnestidegali Mandatow BG, da BG Deszcz czasow,
Jesieni Zaś Deszcz y Zimę według czasu a porę Nastąp. y za-
tą daysimie gdy będzie będą Kosi Zatą Pomocy zali. Ale wszystko,
Rzeltem tu ostatniego ze do otrzymania Ziemi y Ogrodu Eden, a zatym
Lat Seth dwieście potrzeba ośm Matki wzięto potomstwo ieden Lat dwa
Życiu mu Roku Matki, ze dlatego Ewe żyw ośm wieku lat przybywa.
Resolwuiąc się mądrości potrzeba wiedzieć że rzeczy jest Komput Rodzi rzeczy
Smatowy: Ludzie ale rachuią ich ten albo ow tysiąc lat ma, dlatego iż tysiąc
lat być ma Pieciu, a zatym Kiedy ma lat Dwa rzecz go dowszym
Methodzianem. Kiedy ma lat 969. Mozes. Kiedy. 60. 70 80 Dwoy
go Starym. I Pana Boga Pasmetali Komput. chociaż tego być ma
Sciene

bez mele lat, zaczęli wcnotus nie rost, zenoty wcnoty nie potrzeb-
nat, PB ze wszystkie Serca nie sturzyt, nie zone go Pry dowrtym
abo stanym, ale go ma za mlodego za Dzieci iedno. Porbte 2 Isai. 6
Ecce ego creo cælos nouos, et terram nouam, non erit ibi amplius
infans dierum et Senex qui n' impleat dies suos, quoniam puer
centum annorum morietur. Pol. Lerdy se tu zadziwi musi, 12 Dzie
ciem we Sto. lat Vmrle. Dlaczegoz bonem Prawo polit we 14 Lonecz Jakt.
Jak Jest Cd Pubertatem in Masculis post Actum Annum completum
illico rationem accipere Sacra constituc disposuimus. Ktodziwstwo
prawi wmgSzyzhach abyse po 14 Rokuch Spowiadali zaruciny.
Julius Celsus Senat 2d u Rzymian tak Leyzho za Dzieci mano ktorzy 14 Ro
ku dosli, ztak wedtug Prawa mist Dziecinca nie zest lat, 17 miesiecy
tedy otth we 100 lat Dziecinca nazwany bydz moze Jr Jan P Bost mist
P' guoniam puer centum Annorum morietur. Ig Bastkiego Pisz

## DNICA SEXAGESSIMAE Jedzach A° 1682.

Sh: Quod autem in terra bonam, hi sunt qui corde bono et optimo audientes Verbum. retinent & fructum afferunt in patientia Luc. 8.
Jaka zawsze y grodzie zest Slowa Boxego Slus. Mag. y wtak pielkim godu
wieniu nietylko u ludzi ale tez y u Kabbreshes Bnchow Postaie, tak
dalece iz Stabo zabudzic nie idzie, ale tysiącami Slus. Bnchow Prawnej
tak woli S. nie idzie, ale cuda nazuysze ma, y do mich tedy Bars
dzo nare zest Slowo Boze Naymd Dan. S. nazwat Slowo Bze prze Pal. 67
wnat ze do Brzcha. Plunian Voluntarian Segregabis Deus Hereditat.
tuą na Lstowa mieja o prawdziwey y wzbrzydzey Nauce B. Leczey mowi
Ktora odziedzictwo Krzyża Sta. to zest Kosc. obie S. nie reformowana zest.

Modlcie sie

wnosciele abowiem Bogu w nas nauczą, y Słowem Nauki swoiey Boskiey
ráło letnią rosą, ráło Deszczu obfitym, Serca y Dusze Nasze zrosząca, y
cut. 32 y na drugim. meybom: Comer eschi in plumiam doctrina mea, fluat ut
ros eloquium meu. Pol. aby spadały nauki moiey Słowa Duchownie
Apoc 1 y Słodkość wyrazić, Przedziwne ono widzenie Jana S. Vbyrzał czasu tego
będąc na Gorze Pathmos Vbyrzał głos wielki ráło by Trąby ogromney
Quod Vides scribe in libro, et mitte septem Ecclesiis quæ sunt in Asia
Pol. Strzelcu rzadzy obwiązuie się Jak S. obaczył 7. Kościołow złotych
iaczeyce, á w pośrodku osobę, Ktory wzrumie bydź Syna Jerusa) maiącą g
Gwiazdy ráło Swiey, oczy nadobne á Cokolwiek vsłuchaycey się, twarz iako
Słońce, ręce Gwiazd pełne, Vbyrzał Miecz na obie strony ostry
Ktory Duchownie Vbyrzał wyrazić, iż ráło woda, niepłodna y nieurodzay
ną ziemię, Chrapią płodną y Vrodzayną Afryki y Hiszpanie, tak S. Vbyrzał
wa Vb. Duszę Kościołá ozdobą, y Duchowne vmieiętności Krzyżu.
Ado Słowo Boże iest podobne Siekierze ktore złey nieużyte Drzewa Ogro
wodnu Vrodzayney wycina, ráło dochodzony Głos Jana S. Mat. 3 ecce
y nayprzyrzey Głos Boże dochodzący przychodzi Duszy w Pustoraach bled
Iam Securis ad radicem arborum
Iher. Symbolicé bistab, Vt Iteron. venet
Luc 3 Gaudia ed. Zkąd y ma Sens obaczyły oni Drzewo tygrowe, nie Owoce
ale Galez, petre, ráło nayprzedzey oko wyraża y wyobraża Ziemie Ziemi
Succidunturque illam do Zkąd y Pan Ludowi Symbolowi nie będą
Den 20 przykazał aby ráło Słowo prawda do ziemy Ojczyzney swey wszystkie Ku
płodne y nieurodzaye Drzewa wyrąbią Do ognistego zrzucą Głos
Bluzowe występki z Boży Kościoła wycięcia y Kleski. Podobne resolut
Heb 4 do Miecza ráło Paweł S. Vivus est Sermo Dei et efficax et pe
netrabilior omni gladio ancipiti Dei. odbiegnący Zas Duszy

Strzyżów.

Ostrów P. Słowo B. przynosi wzywa do Nabożeństwa, które pisane na wielu
miastach przyjęte pożytek wielki. Ale co wiele Niektó. Drugie podobna
że iest. Z natury urwał. Czemu? Słowo B. pisane na serca ludzkie
ludzi tak przeraźliwe iest, częstokroć żadne° nieszczęście pożytku. Bo
oni złotemu albo srebrnemu bydlęciu lepsze: Et cor eius luteu° est. Nie
chce go słuchać, mamy te° uczynek Ewangeli. którymi bardzo teskno
słuchać Słowa B. którzy się pod czas kazania z rozmowami, myślami
rożnemi rad sobie spokojnie zabawiają: aby in tym czasie zbyt
Trzy rady okazyey na teraźniejszy kaz- pobożnie Kaznodzieia nasz P. Bo Proporzec
Jednemu chcę otwrzeć cnot B. Drugiemu ma Mieć cierpliwość w słuchaniu
Słowa B. ma mieć cierpliwość. z Wykonaniu onego. Niebezpieczeństwo.

Confirmatio.

Z naprzód kto chce owoc cnot B. Trzeci ma mieć cierpliwość w Kazaniu
tak pokazuję: Dwojacy są ludzie na tym świecie, ieden. którzy żadnej miary
zgoła nie [illegible] Słuchaią Słowa B. tysiąc przykrych drugi Szatanskich
Znayduie pokornych. Ci ze nie mogą Słowa B. słuchać. Michel się
siedzy od drzwi tedy i co gorsza bardzo. gutgodzony zda sobie mniemie
bardzo: y lubo czasem na przeszkodzenie idzie do drzwi, Noc. y na
Kazanie Kapłana nie teskno; Słowa B. słuchać y gutgodzony
bydź nie mogą: A to wszystko z prawnie ieden Impediment. Ze tedy
takowym cierpliwość w słuchaniu Słowa B. Antecedens. potrzeba
bo tacy są bliscy piekła. Zachowuie się w Niektórych Kościołach tacy
zwyczay: iż gdy Ksiądz pierwszy raz dopuści Kapłany, wchodzą do
drzwi obnażywszy z Szat, Trzeci, gdy drugi raz Wz y Wzywa.

a gdy trzeci raz, iuż mu nie nie zostanie tylko Same Szubienica. Tak i zap
powie nagrod ktt dopusci grzechow albo chciwadowzri, albo z Ktorych
albo zkredy alsprawa, albo też y le zbroi, Nayuszczy dzieci bierze o trzy
nieu, Co go edeymuie zdzly tak Co Oppresuie Cwiczacych. Vdzie
mie Co Gorzenie zdy Bodze ie grzechami srodze prawnie Cwaig,
Kiedy at pomoze ktt grzechow. dopuscza dopuscza Ow Natu prelicz
aby ta Krema Ozy Vstrzat. aby go wezmaiesni spodobami odwod
stuss St. P. Ktoremu gdy zaraz Ozy Vstrzi stuss odwod tako
zle, iuż mu nie zostanie tylko Gdzie Szubienica. Ze tedy tako
Niedusaiacym Slowa B aby go stuszali potrzeba Cierpliwosci S.
Drudzy za Ktorzy radzi Cwaudzie stuss Slowa B. zedna z Cnot
radzi Kiedy im na Kazanie prawde mi: radzi Cwaudzie kiedy Komu
zmowie prawde mowia, Ale kiedy onym Cnym Cnot nie radzi
Przydaie sie to Kaznodzieiom co ie przydato czasu zedne Gospodyni
Pytata czasu zedne Gospodyni gotuiacy mowey mieszor zaby nabo zbie
ze rzesz Jarzyne. zeden mowil Kapusty nam nagotuy, drugi Rze
Kap ale Modrzesnie Rzli Nie Ale Krupy Ci. Chciał tedy ona Gosp
wszytkim Cygodzic Kazała zednym Cmlem y Kapusty y Kasz
Kiedy tedy one pozaray zaden rey gotowac Nie chciał. Mowi Gosp. ona
nie rzecze abdabrzesnie ze napierwey ten tey ten oney obrzmaiesz Cyby
Cdy cialy tako. cam tylko tey chciał zedney a tym drugim zgoła
Dobrze przydaie Kaznodzieiom. radzi Ale Kiedy Kaznodzieia y
teraz y Cwaudzie Cpomie. Kiedy zle nabyslim sie nie dobrze Cgdy
Kobiata pomiedzana. Kiedy nasze K Cnych nie tylko Cnapasmie Dobrze
Kiedy tak Cnym Cnotom Cierpliwosci Niestusanie Slowa B. Cgdzie tam
Cierpliwosc

uerpliwie Studac nie bedzy. potym ale nieyedno zadowac się musz.
Ostatek trefny Kazus iedzen Student ostrzeden ze Rozetnuey Szaue
Stolen pod Wzglig Zlomisko na kray Szaty ze postawe ze podle nie Leszacy
y rzekle: Ayz zgubiela pomien ci ozd. On rzekle Rzeki: co wyszte: Student odp
rzekle nuz wyszte. Rzepsze radzay Zatpodny. Par kuedy wie Szmat Zuba
Jgore, y one wie zparta pomedzy ny ze ez m. de ti dzied. y dzwy
ne Szata zgorzata, Szatu sie nie dostato, y rzekle onemu Szaudorki pzemus
mowe nieprzestegt. On rzekle wstapsze ci chcial powiedzee, ales Szkalne
Zazat nie Cmutne poniadac nie Kazales Jobe prawdy oznaymowai
Ow dzwon Zydze Zabrac powat, ci nieschcial nie ly Kto Szkode
Sluchac. Zabsa y rzekl dzwe, panie krzyzu pzeluchy grzech zabu
czyli y grom Czarodzeia y Sterasti. te Stud. ac kuedy Zabun
ogrzes pzeluchy do kuory dopuscz ale niemy chcz zadzwac te Zaz
ze prawdy gdy ich pzes Szkaz ze chcano nie chcieli Sluchac pomne tedy
ze emporzeba Szerpliwosze.
Ze emporzeba ally uychowanzii Stuzen Bacepleudzi takspoki: Przeciwko
takiemu Stlubowi litzy chce uydzymac Stowa Boze. powstaty y zeuzeknie
y pomen chowni Thezst. Boe mu Stzeka Bef. Ze powstaty Zchaelsko. de
Zaui. Pst S. Pomeda Marcha ze Ouel Skelitory mayze spzs od karne Mar. 9
opetane. pzystapil do Pfenuja Maiac uielka Wzode tamtuchrzeczii ego
upozod Smiru Zaucka. Si gnie pozed adzenia Noz miserke dzespri:
O Jesu zerd comzespratny nad Smitky de nad nami. Obroz Sfe
Obaw de Zaata uzdiazuemu aby Konecznie uyckes. Surde et Mute
spiritus ex. ab ego et amplius non introeas ad illum. Co Chze
Zaat Pan nie rad Skrepuie, ale z takim wolnem, wdaskym tak pzpl
one ze nie ma wzzumu Ze Umart. Dzinnego nie Skrzy Sluz
C 16

# Concio de Sancto Casimiro

Th: Depositum custodi. 1. ad Timoth. Cap. 6.

231

Druga Sy Solennizant Kazimierz S. Patron Korony Nasey oddał Bogu
swoiemu mienie depozita y Skarby Tych N. tocest Taiey y Panowstwo S. A gdzież
tez prosze tych Kosztownych Skarbow na Ktore tak wiele Nieprzyiaciol czyhało
Bogu swoiemu dochował? Pisze Strabo iz Skarby chowali Skarby Swoie na mey
scach niedostępnych, to iest gdzie nikt przystępu, a zatym Skarbow zgarnąć nie
mogł. Mitrydates zas ut Iunt Plutarchus Budował Zamek Gwoli bardzo
potężny, y przemyślen Duchem Sownym, y tam złożył wszystkie Skarby Swoie,
Tak wszem. Historycy y inszych rozmaitych Narodach, takie Skarby Swoie umy
cznych przemysłem nadzwyczaynych Gmachach chowali. Grekowie zas
y Rzymianie dziwnie dbały o Gmachach pozerzyć depozita tudzież ri
ngi, na mieyscach S. z Skarbami swoimi Duchem, Tak Velynit Valerius Publi
cola, ut Livius Mauritius lib 1. Ktory Kościoł Saturnowi Bogu zbudowa
wszy, tam iako na mieyscu S. wszystkie Rzeczypospolitey Skarby złożył,
Herodianus d. ze Rzymianie in Templo Lucis mienia Summy złota złożyli.
y tak rozne Narody, na rożnych mieyscach Skarby Swoie Skarby y
Kosztowności swoie, Ktoregoż rzędu Sposobu Zakon do chowania Skarbow Kazi
mierz S. to iest gdzie tych depozitow Taiemnic B. y Panowstwa swego zcale BB.
dochował! Dominowały inne rzeczy Panem Jezus złożył y dochował
BP. na mieyscu zwątpienia swoiey Nieprzystępnym y Ktorego P. Bogu.
Jż Kazimierz S. chował na mieyscu niedostępnym Skarby Confirmatio.
wierzone tak pod. Mieysce zgłębienia Swego Nieprzyiaciołom nied
stępne iest Dusza tudzież Kosciołowi Swemu Mistycznemu Jezus Panowanie
A że Kazimierz S. takiey duszy swoiey chował depozyta B
Jest rzecz chować na mieyscu z Natury swoiey od Nieprzyiaciół

niedostępny. Iż Duszа rozmyślaiąca ſię Cnoty Chrześciańskiey iest mocy Leem niedostępnym od Pysznych tak pok: Ducha Bożego Hetmana tudzież Izraelitow wszystkim tudzież Izrael obległ Miasto Jericho, gdzie dla wysokich Murow mieszkańcy tey byli przystęp Woyski do Domow y Kamienic onego Miasta, gdy ednak strachy zrozumienia Boskiego Widzieli, wszystkie Bramy pasły, y tamy przystęp onym Izraelitom do Miasta Odmowiły, Jeden tylko Dom, Rahab Niepoślubiony Zaden Nieprzyiaciel Domu iego, ani go zniszczył, ani Skarbow iego Zabrał, A ktoryż to Dom Rahab. nieprzyiacielski. Ten z ktorego okna zawisał Sznurek czerwony albo Karmazynowy. Otwarto albowiem Woyskom Izraelskim aby do Domu Sznurkiem Czerwonym naznaczonego, nikt przez Pycha nieporuszał niesmiał zwłaszcza Obrzezkom Izraelskich Szpiegom, ktorzy Josuae 2. Rahabie Nierządney M: Jerich: czinnus a iuramento quod dixerat Nos, si ingredientes by Nobis terram, Signum fuerit funiculus iste coccineus, et ligatum esset in fenestra. Sznurek ten Czerwony figurował Krew Chrystusową. tak Duszа nasza Ruperty. ktorzy ich są od grzechow Oczyszczeni, ktorzy chcieli są Męczennikami, to iest wyznawcami Bożemi, przez ieden tylko czerwony Sznurek zachowani bywaią, to iest przez Krzyż y Krew Chrystusową znaki Duch wszystkie Domy to iest Duszе ludzkie będą Mogły do przystępu łacne, niechay na głos Trąb to iest Słowa rozmaitych Vczonych ieszcze pokazane Mury, to iest Domy Pychoty, Ten ednak Dom, to iest ta Duszа Ducha Złotego okna to iest Rozumu zaszła Czerwony Sznurek, to iest Krwie albo Rozmyślanie Męki P. Jezusowey, ten mowię iedyny Dom będzie uchylił Nieprzyiaciel na Skarby

ktym domu zachowane zdrowiacym, tak powszechnym to iest Kapłanom
i albo y uchronym to iest Ciału Krześcijańskiemu, Ja do Duszy Rzymskiej 232
cey Matki S. nieżyszego Oyca nasz. Dost. Chrys. S. tak: Gdyż non sim
plicater digito in corpore, sed magna profecto fides, in mente formare oportet.
Nam skoro mi do ręki wyprzesienie, nullus scelestorum damnum, cui haesum
Indeat, gdy Lethale Vulnus suscepit aegredi teeum audebit, Kapłan niepo
prostu tylko na ciele naszym żyrie mamy, ale wielka wiarą umysłu naszego
formować go y wyrabiać potrzeba, bo ieżeli go umysłu naszego wyrabiać
żaden skutku widzieć nie może do S. Krzeczi się tylko samego Zbawi
ciela, do Ducha Swiętego albo Chrystusa tak ciała dopuścić się ciała be
dzie, gdy S. Piotr, Rzym, Cesarstwo Cierpieć S. Jym. Stany daie znać że
Dusza S. Cesarstwo jest niedostępna. Ja takowa duszą jest Matka Kościoła
y Ciągłe uchronym to iest Celestyna, tak p. Cyprian w Mszy 12 Roku
P. 1144 Gdy Chrześcianie wielkie wzięcie na wschodnich
stronach doświadczali Pogańskie jest Państwo Izraelskie na nich
Pogodę gdy się bawiło nad, Siedle ich dlugiey, gdy Samym ich Chrześ
cianom Ogień Nadzieci, który od Cesarstwa rozdzielił, aż ich wszystek
Obóz Chrześcijański poczęć groził, Chrześcianie zgromadzeni, niemogąc odnie
gdy przybegli do Roberta Biskupa, prosząc aby zabiegł Kościoła S. zakrzeć
drzewem ognia, Odgonił tak Biskup, zabiegał drzewem Kościoła S.
ognia, który Zaraz ialoby dotąd Drzewo Kościoła S. Stanął, a potym
prędko się za wiatrem przeciwnym na Chrześcijan obrócił y wielki po
palił, Podobnie Kościoł Materyalny, który jest takowey mocy, iż
ogniowi Materyalnemu przystępu do Chrześcian niedopuścił.

Ite daleko nieczy Duchowny to iest Rozmyślanie Męki P.
nieprzyiaciół Jezusowych pożądliwości cielesney do duszeb.
z tym rozmyślaniem opatrzone bedzie. Jz Krolestwo Polskie Kazimierz
I wstałym mieyscu chwał. Boską. Łaskę y Panienstwo S. to iest
w duszy swoiey, rozmyślaniem Męki Pańskiey opatrzoney chrystyańskiego żywotu iego
Ktory tak Scribit: In Divina Vera Passionis contemplatione Virtutes, fervent
ie ardentissimo merito studio Versabatur. Rozmyślaniem prawie Męki
Chrystusowey Imp. P. gorącym Bardzo Duszą y rozpalonym Serdecznie się
bawił, Myśli: Rodzicielaz o Ordensthey, albo Cesarskiey Corze wMatryn
stwie zat do Krolestwa Laz. Świat y Vrzędy iego. A co pańskiego przed
Vkrzyżowaniem Męki na modlitwie tak sobie rozmyślał. Iż mistrz
moia, Odkupiciel Duszy moiey P. moy, dla mnie na krzyżu cierpi bo
lesci ciężkie, a ia mam rozkoszy pałtyc. Iż Purpurą ran swoich
obleczony, y cierniową Koroną Ktory ś. a ia o lekceważ Krol. y Pan
dzie bede. Iż nie dlatego krzyżu Krzyż ś. a ia nadaiąc na miejsce
tego zazywac bede. Iż Krzyżem rozpiany był, a ia Koronę
triumfow Pańskich mieć. Iż o Vdrzucenia zniewagi P. a ia o chwały
świat zbiec bede. Jak w rozmyślaniu Ignacii Rodziców y rzeczy
przyszłych, że świat ucieczy nie miał, ale same o świat naśladowac
Zrzucał, Pewna tedy ze Laz. chwał dep. na mieyscu Męki Boskiey
Vkaże Niepobłędnego. Jak z mey Dey Ex his Conclusio.

# DNIA. XV.

w Potoku. 1g. Septemb. 1683
in Jubileo Urbis diei. 305.

Ps: Ecce defunctus efferabatur. Luc. 7.

Czytam w Ps. S. Stus Mąż iż gdy Jonasz Prorok wielce sprawowany pod cięniem Bluszczowe drzewa, które było z woley Bożey przeszło, to iest za rzędzą rosł Prorok mile odpoczywał; w Ps. S. że się wcześnie wielce weselił wielkim. Jonas 4
Lætatus est Jonas super hedera lætitia magna. Lecz gdy tamto z woli Bożey przestał Robak y Wygrzał Koper pod onym Drzewem iz nayduszniey Bestia ono Drzewko, tedy się wielce frasował Jonasz tak dalece że sobie śmierci życzył. Et affligebatur est Jonas afflictione magna, et tristatus est, et dixit affectus mihi mori quam vivere. Ps. Jon 4.
Co to iest mowię, y co znaczy to Bluszczowe Drzewo? rozumieią ieszcze prostsze prostacy, y nie nayumiatt prostsze więcieiące? Nie może tylko tymto Ptaszę Pańskiego nietrwałą, Pozechą, y prętką odmianę tych doczesnych rzeczy natym Świecie. Bo nieday cztow takie chce na świecie zaistnieć Fortuna, nieś go pieści Woda, nieś mu podsłuży Bogactwa, nieday mu stały dzwonić, nieś takie chce we wszyt świetnie takie Oliwiste Drzewo; takie Skon myśli Robak Śmierci, ale ozaz wszyt Zaborzy Świtnacey Nasłey miłości y rozkoszy Świata tey, wszyscy te gnemoty pestrzą. Gracian ludzi zarelli Fatygą y Pożytkiem natym Świecie, tak ii mądrą radzi nieradzi przymuszę: Laboramus in hac iniquitate et perversione et turbulemur Vnde difficiles Ps. a bez za dro pozytku tak ii oni pod morze, co o Niezbożnych Ps. 9 pow Perierunt me mora eorum cum sonitu, szczęścia. & Ato rzecz przychodzi ii rzeni Nadzie ią swoię tładą natarstwy y stadł przywodzonych, a zatym Gradaią bez taski P. y nieźnie giną. Simon Machabeyczyk Vir sordes duratę dosyć dla Familiey swoiey, w Modyn wsławiony wytrwał Srobowei, między innemi

Ornamentami Kolumny tam Rzymſt mielkie y mocne, na ktorych Piwa zawie
ſit na pamiatkę miedzy; a wiele brami Oliwety ſtoiane: ieſtli Arnaud
Nauieſ Scalgrad. wzyn lubo wdatnym dziele rozumieq niektorzy ze miſka byſta
Dispenſatorya, przy kolumnach Oliwety? Co za rzecz? Kolumna Simb Stro,
Pr Grez Pſt. Oliwet zas Gay Plantacyi y ogrodu: ale wzyn mielkie Pſtwo
bozek Oliwet Znaczyl wzyſtkie Gayſka Godności y Statnoſci przeſtey
odmiany. Dalegte nas nauka Sam. 2. Kolute deligere mundum. Kie
Kochaſci Bg wſtrzeć y bo ze wzyſtkie rzeczy marnoſci y domanie przeſtey
podlegte Sq. Mamy te Wizerunk wzyn dziſiey Swiatym Mt Chrześciaſtw
Ktory przed Zamſtq Smierci Wzdrowy Kwiatecek Cichey młodości ſwoiey, Bm
tak wielki pożytek ocrzymuiacy Matke. Matko nad nąſ rozkazuie na Nad
Memor eſto Iudicij tui, ſic enim erit et tuum, Bodze wnſi czas ſzb Pſl.
Kaz ſie kiedy zgrzyſzy moiey, a gotuy ſie na Smierć, gotuy ſie Bm
Zgrzeſzyć, gotuy ſie z Kapłanem Sumnienia ſwego, nad ſobie zakuty
cie Sprawiedliwie gotowym zaſtat ze wzyſt Sprawiedliwy abyſ mogł mi: Cam
tuba sum et clor sum tubabitur L. Bey dnyey Powſtan co znaczy ten Swiat
Bog y Kościoł Bgo Kaczyſte y chwały P Bogu Confirmatio
Mamy rzadzi miedzy ſie ſtoi Smierć rozumie ſie cztk y Swiecky
Smierć zdarzaiq. iako albo Smierć Zabicia cudzego wredny ciała, tak
Sg B Greh zabicia duſzy: tak Sg 18. Homo per malitiam occidet Proximum
Aug Sam. Aug. Licet Vita Corporis ſit Mala, tamen Vita Animae ipſa eſt
Deg. P. iako albo Smierć ciała gdyſie odtacza od mie Duſzy, tak
Smierć

Vmiera Duszа, gdy się odstawia od niey PW. co się stało przed grzech. Jeszaby Jai. 59 Peccata Vrá diuiserunt, Inter Vos et Deum Vrum, id est peccata Vrá absconderunt faciem eius à Vobis. Pol. 2do Przestęp Kościelow rozmnieży się ustawy Reguły ktore osobliwie Zakonnicy ordynu w Kościele, abyśie do PW nie rawnowzięli. 3tius Pudor Confessionis Gdy się ktoś rozpoczyna spowiadać Kościołowi swoiemu lecz Kapłanowi PW. I Cul 4 Kor confitebor Eccl 4 dauid, pro Anima tua dicere Verum, (id est confiteri). Item Sanct Augustin Magna est Insania, quod Homo alteri pudet, qui ingnoranti prodest L. Aug. I. Peccare non erubuisti; nec erubescat confiteri, melius est hic pudorem sustinere coram uno Sacerdote, quam in futuro coram toto mundo. Aug. Quicunq; hic erubescit de peccatis coram Sacerdote quod fecit, dignus non sit Venia. 4tus Timor Penitentiæ. Kładzie mu przed oczy, rzecz ciężką umrzeć co iest cudzego, ciężar Bluźnierstwa przegrzenia Kościoła Jeżeliby tym Swarzał PW pomoc y naturalna ktoryby dać potrafiła? Ale oni I. Pet. 1. Convertimini ad Correctionem meam (id est Poenitentiæ) Et proferam Verba Spiritus mei (id est spiritus Sancti) Tych ale ktoryby do PW przed Solwował nawracaią dać PW mogą duchowną przed ktorą ustą Rzeczy by nazmiękrzeć chcieli Exemp. Alboż nielitosny mąż Act 5 ten ustawie do Falszu? aby ten zyprzestał poprawił, tylko że się bał ostrości Reguły Falszowney, ktoryby mnie nie minęła. Kapłani rzadzący będąc w Kościele na Stanowisku na rzecz Boską pod wielką Pokutą, nakazuią ktoś bardzo Złe Miasto, że złota y kamienia drogiego Murowane, ktorego cudzemi mieć chcieli ciężkie Ogy

Skąd konieczne przyszło do onego Miasta przyiść nad wodny Stawidły
wody Litewey Niemnu przez, abyśmy mieli ludzi wodnych, Straycow y
Przewodnikow Skały Swoie wodney wodzie, abyśmy tedy tam odbyć wodny bitwy
między nimi, a Krawie takie Litewey Litwa, od ziemie do drugiey chcąc pomagali
Posłuszeństwa Senatorya Litwy gdy spytał czyby to był za ludzie od Polaków
Polaków za Niemcy. A ia rzekł Oboy Syn P. Litwy ma dopomagać y
onych ratuiąc: aby radzcy Szczęście Zbawiciel Polskie y dotąd Miasto
Wiedeń do Kraiu wrócił, Chcąc przyszedszy do siebie wstrzymał się Zakonu
Chcąc Potrzeba nam zachowania Ojcow Polskich y pokoiu nam P. Bog dać raczył
Bycia czasu, y pozwala Laski. Co Pokładacie Polskie rzeczy Niebezpieczeństwo
Ang. S. Maltos Sobie dziękczyć Senatorya Pobrzeżnych. Sera Leuteden
Barney się mają Bawiąc Potrzebienia wielkie, aniżeli Pożytku Polskiego.
Exempl. Jan ieden rachowawszy Smiertelnie, wiedział się dla Polaków
pomiadać lubo go nap. Zona Oby Niemcy się prawi Grzechow mocen bo
wielkie się Spowiedać, wielky by ni nazwiskowo Polskie Rzeczki tedy
A takie Bedzie mogł Dziela Ogrzeć Prawdziwe wielkie daleko cieszyć
rzekł Melit wszyst Swiata Litwy Oby Abo rozumieszczo wszystko prawo
co to Kazodzieie Spowiedź pomiadacz: tylkoto ani ludzi Starszy
aby ze Polakami Vox Oyca oddawali Niemiecke rzekomo aby to tak
było Prawo, albo w Krolestwie czasie przyszedszy Czasu pomiadacz
A gdy Zona Swiatobliwa Swiata P. aby ich oznaymić wiezieniu Bo
Znalazła nazawtrz ciało ich takie Kapiel czasie, Zpalone
Rzece ich

wrocę tego list ztąd nap. Modo certus sum, quia Infernus est et timor quem habui ad agendam Penitentiam illuc me perduxit Dl
Illud Pomator qui tenet Hominem in peccato. Consuetudo peccati. Gdy
ale cath nadzieię zgrzechy, dieslze o Poluśc. Unde Jsid. Non desperes Isidorus
de Venia, ale de Salute si ad melioram conuerteris. Ale ale o Pogusay
mu Grzechow Desperuiac za nie Polutowac niechcę, Barzey go ta desp
amreli Sande Grzechy Potępia. Unde Greg. O Carnienie nie despeny
ze się mogesz wstępne odmienic, zereli ale tylo mozt Carne ze chcesz się
Jdolicz cast inieli chcesz, zgrzeszysz wstępnie, iako dalicho
Barzey mowi PW zatwarzą Poluśc, nie tylko do tako Drana wstępnie
Gest przyimuie, ale daleko lepszą y Swiątobliwszą Odymie, mat
ze Uiscerunt. Magdalene S. Piotrowe, Pawle, Marcinowa y innych.
Illud Poluśc Gregorius Nyss. cant Job 14 Breues dies Hominis
sunt, et ipse Salvator. Kesaias dien nęg hurna Vigilate. zadeń
tego nie mie zereli mu ktoś nie powie. Unde Ecl 9 Sicut Aues
capiuntur, Pisces Hamo, Ki capiuntur Homines in tempore malo.
Mamy wzięte Lud 12 o Bogacza ktory długie lata obiecuiąc
Duszy swoiey m: Anima habes multa bona posita in Annos
plurimos, requiesce, comede, bibe, Ale na dop Stulti hac nocte
repetent a te Animam tuam, y tak ze stad, dlugie lata
Duszy swoiey obiecuiąc, a y wstępne dnia dac ię niemogł Bogowi
Zbawić. Pomoc nam ze wzyw Pomocnic. Amen do Ma. posłany o Egipt
Exodi Capitulo.

# DNICA. XXIII.

Th. A K. Confide filii. Matth 9 Cap.

Napomina ię zchowaty Nieustaty Obowiązek dnia dzisieyszego rozdzielaiący, aby miata ięfrozić albo Nadziei Thes. Vab. Confide te Mas rad teraz na Smierć niepotrzeba nap bysmy Omieli nadzieię pospolicie dosyć ieymy. A zatz rozumieiąc wszyst rzeczy między ludźmi podzielone, ow ma Bogactwa ten zaś Godności, ow dowcip ten zaś wielkie dzielności, ow zdrowie, ten Urody; nadzieyey ię Nieustałościami, Nieużyteczney Nadziei, nieużyteczney obiet nadziey Omierci, Sama tylko Nadzieia iest pospolita wszystkim. Obaczy Drugiego zdrowie Twoiego, opuszczone od Wrażliwego. Spytaiż go, medyta Bogactwa? Odpowie Nam. Maszli pilnie zatoky, Dom, Stoły, Statky. Odpowie Niemam. Spytaycież go tylko Maszli też nadzieię że ieszcze umieć do brze mogę. Odpowie z barzo mało. y dobrze bowiem d: Job 8. Ent Egero Spes, Obaczysz rozumiejących bez Ewidencyi Mowy od Korbaynikow zawsze złupionych? Spyt. czy macie Nadzieię przyść do prawdziwey Fortuny. Mo Spytayże chorego iuż od Doktorow opuszczone? Obaczysz Drugiego mocno Zamkniętego za rece y Nogi przez rożek. maiąc Nadzieię ludzi ży nuc do Nam? Zgoła wszelkey przygodne Nieszczęścia, Drapieżcy miękkie orłow bronyły ię nadzieią nie fałszuie. A rzeczy to teraźniey żyiących czasow rzecz pospolita, ale y zmarłych. Senis Plut iż Rhodyg Filozof w Starożytnym mieszkaniu będąc, miał ztąd Vaierpiat Woły swoie, y Wiadro, Siekierami gałęzie, rozmaite mchy zdawano: nadzieią

Przyacielé abyśie zapr. dobrł, a takiey śrebli nie ciepiał. Odp Polit. Duc.

230

wiele moich, poty Nadzieie oney trzeba ze wstrzymą y zdrowym Postrzeg

Ale y Rzpl to znayduiemy. Bart. po nayprzedniey Xięgi Jobia ze Słynie

Xięgit odrzut Przyaciely, Druhi, zdrowie, Bogactwa wszyst, ledwie Jhrp

na koscach zdrowiu zostawił. A przecię ze Nadzieia tym nie

mogł. Sic ex Vl: Reposita est hæc Spes in sinu meo. Jtem Sapien

S nad nay oko nieprzyiacioł abyśmy byli; to Slabiey mieli: Mamy ey

wszyst dosyć. A cy dobrze to? cy dobra rzecz Ufność albo Nadzieia, czyli

cała. Tego zaś dla teraźniey Exam

Conformatio

Dwoiey przyczyny dobrze to Opinią, Jedn. Bo Nadzieia rzecz dob

ra. y dla tego Bayą że Nadzieia człowieka trzyma długo: gdy to dobro

Nadzieia długiey niemoże, kiedy krotko czego spodzieie, tedy tego

dostać pragnie, y widzi że to Rzecz; trudno a z trudnością, a przecz

trudno mu tego dostać musi to o to wielce trapić. tak iako gdyby ktoś

wielce pragnął Napoić aptyt chciał niego smaczną wodą, albo

by Stany Nasze Rzeczpospolitey Pokłamie, a on się napoić nie mógł

ale tylko pragnął wielce by go trapiło. Ale Nadzieia rzecz to iako dzień

Dym, iako ale Dym pomiędzy Ogień, bo gdy Ogień widzimy wzmoc się

Dym pokazuie, tak nadzieia pomiędzy y złey Rzeczy się spodziewamy.

Dobrze to rozumiał. Alexander Severus. C.R. iż nadzieia rzecz

statny dzień, y dla tego gdy Niektory Obywatel zeyscie, chciał

mu towey Statui, wielky w cedrza Drzewa tablę, y zaty Nadzieię

Ipomnał Sie a nich zaplaty, kazał go sedzic na myśl dam. Dysceni za
miesc, y Ogień Nabieciwszy kazał go Dymem trapić, a Trebawom
wołać: Fumo pereat qui fumum Vendidit. Nabrał od Dymu Vinien
dym, to iest Nadzieię przedawał. Jako ieby Dym, wrocky oby
sie, y mnie oczu trapił. Tak y Nadzieia zwłaszcza gdy vdaią zdrił
mnie sie czasu potrzebuie mnie. Drugy Nawłaia, ze Nadzieia iest
dobra, bo czestokroć czasu we wszystkich pracach cierpi. ponawia
Kiedy sie vdaiąt Koc wspomina Pan Bog Oracie ze Zaiscem Coniukowat
Jsie consolabitur Mos ab operibus et laboribus manuum suarum
A iakoż to Koc Vuczyt ludzi wich pracach Dworskich Ogrodnich
Kazmod iz on wynalazł plug Instrument Oraniu Ziemy Pracuie
Iracy Ziadego Oraczka. 2do Jż on nayprzewszey Zoreput Bożym cz
y wynalazł Wino, ktore pracuiacych pokrzepia y cieszy Pszczoł
miłi iż Koc pocieszyć ludzi, wich pracach Sługem y Towarzy. A
Jdacz na te potrzeby wiekszy pożytek Nadzieia. bo Nadzieia
Jmiwa pożytecznego barzey Vwesela oracza Wiecz plugu, gdyby ato nie
nadzieia Jmiwa, nigdyby Oracz o Plugu nie pomyślił. Jż Nadzieia
iest dobra, pomnaza chęci y wiecz pracuiących.
Za rad tak pok decudmy Zadz. Jż Vfność do Nadzieia vsłeczał
stwierdzonych iest barzo dobro. bo czestokroć albo znacze czasu oszy
Ale Vfność y Nadzieia na Pogu o ktorey dwa słowa w dobrey Nadzie
consistę de iest dobra barzo dobra. Nadzieia albo Ufność, iest
omylna oczekiwacza y Vtrzymiciela Spodziewa; Przydaie he

to czystoc Duchowi Swiatowym, co sie przydarzi ciekawym. Gospodarzą
sowieią ci Swiatowi Ale kaznodzieiowie pilnie beszt, radnią se
y maią radnego ze officio zgc bedą, az kiedy przydzie czas zniwa, obuchy
ktore prozne zarastone, albo od grada zbitestone, albo ich ona Nadbe.a
omylela. Jak ludzie Swiat. kiedy radnemi podstarzy robitnemi
niedrabych sturkach wkorchach, az kiedy przydzie o bat, obuchy
one Swia gotuią, kiedy samey nigmiane, zgnuvron albo Panskich czysto
kiwe ludzia nie niedrogą, ale sie do swoiey rzeczy znacze maszy. [illegible]

Auto. Lyc. 2 DNICA ~~WAKTA~~ ADVENTVS

Jh: Renuntiate quæ audistis et vidistis Mat 11. 5. Dic.
zda.t
ee.
hic

Sprawiedliwy Sędzia CHRUS wszystko na Sądzie swoim sam miedzy
miedzie bedzie Stuss Nab. miedzy miedzy wszystko bedzie bo Liber Scriptus loco
proferetur in quo totum continetur unde mundus iudicetur. Pod. Ezech 42.
to Xięga nie innego niebedzie tylko Infinita Scientia Dei, gdzie bo
ig wszystko nie y miedzy bedzie na Sądzie swoim. To tam nie bodo
bez radnych Accusatorow Instygatorow, Swiadkow niebedzie?
Bedą zapr. Sta Sedes Spraw na Smierci nie Sądzi chociaz nie ich
ale bezsprawia Vczynit, nie Sądzi bez Accusatora bez Swiadkow,
Scipio Censor ut ref Val. gdy mimo iego szedł Licinius. rzekł te
słowa: Wiem ze Licinius złe Vczynił wszystkich, ale ze żaden
na niego nie skarzy Sądzic go niebedę: Ale o samym Chrs.

Author. nabożny nay Author S. Iudicis n[on] e[st] fine accusatore damnare: quia
Dog Sędzia lecz fuisset surz, cum n[on] esset accusator minime abierit,
Gdy tedy na Sprawie swoiey będą Accusatorowie A Autorskie Bedlie nagotowi
Oth[ello] P. ile oth[ello] mieć tylko nam Accusatorem zabo Instygatora ovdy y Sędzią
Będzie Anglicki Surz, Będą Wezwani od Gwestorskow, na dowody, na Mey
tności, na dobrey Stanie na Zdrowiu y będą Karzący y Instygowac na
Grzechy: Autorzy ich oppressowali, zatym dane znaczą Ps. 9. Non abscedet
a seculo Spes Pauperum Etabunt Iusti: in magna Constantia aduersus eos
qui se angustiauerunt, et qui abstulerunt labores eorum. Zetedy Instigatorowie
będą Instygowali na gnieznych Autorzy muszą na nowych
Relacyą swoię Swiadki, A Autorskie to Swiadkowie będą Bo
Confirmatio
Trzech osobliwie Stanu Swiadkow mocnych Grzechow naszych Ioan.
Swym B: Ps. 1. Sam o sobie Bog mowi Pr. Ierzy 29: Ego sum
Iudex et testis y Prorok Malach. 3. Accedam ad vos in Iudicio
et ero testis velox maleficis adulteris et Periuris. Przykłado
wad Wadze, y będą Swiadkiem prędkim na złe Strzelcy.
A nie tylko takich Swiadkow, Ale doskonałych bo Gość de
Ipsu occultatus, ten bedzie Swiadkiem y Autorzy wszystko widzi, a tak
Swiadek ten naydoskonalszy S. Plautus Plurimi est occultatus
testis Virus quam decem auriti, y Inszy Decem qui audiunt au
ditа dicunt qui Vident plane sciunt, Co tedy z tym wszystkim

A by nie chciał

A czy widzialne widział Bóg? Czapl widział a dostrzegał widział, Jan
S. w Objawienia Świętym Pysmie ku B. Zachwyceniu bedac, obaczy czapl Aporg
zedrzący P. Boga na wysokim Tronie siedzącego, Coż przytym? Et in conspe-
ctu Sedis tanquam mare Vitreum simile Crystallo. A przed Stolicą
prawi iakoby morze Szklane bliskiemu podobne. A gdy się czytasz Czytay
Jan S. temu widzeniu przypatrował przydaie. Cap 5. Vidi tanquam
mare Vitreum, igne mixtum, widziałem Morze Szklane ogniem zmię-
szane. Coż to prawi za Morze tak czarne, tak przezroczyste iako kry-
ształ, a czasem tym czarnym iż Ognia wielkim obfitem? Sedzi Doct
Rozumieią P. Wodę Krztu S. Ktora chyzi ono P. a czat zmiesza
na ogniu Ducha S. Drudzy wzięli Siedm Sakramentow S. ktore
sendat w sobie przeszyste, y ogniem Ducha S. zatwierdzone czystose ex tor
pismowey. Lecz nieganiąc zdania tych. Podobaiąc się zdaniu Ribera
powiemy P. S. Thomasza. Mowiemy że czasem nie znaiąc rybis ubóz
Grzesznikow. Ale tu Jonasz Proroc zachodzi, Jakoż Grzech czat Mo
rze Szklanym czystym przeźroczystym iako kryształ czarnym y ubo
gim! Wdzięcz to rzadky Grzech czat iedną Matną Ciemność
czat Plugawą Zadrastkę, y ouszem czat iedną wszelakich brzydkosci
Kloaką, Jakoż tedy czat Morzem P. Odp Ribera. P. Quantumuis
caput Scelera sua contegant, tamen eorum cogitationes Deo Ma
nifestissimas sunt, ac S. Lucido gurdam Deo tantum teguentur
Salvo rectè: Jest a czapl Grzechu ubóstwo iedną brzydką Matrzy &c

iednak przed Bronami przed oblicznością iest tak przezrzoły stytak czasny ſ
bo wszytk Pſtw. wszyſt tego złości, wszystkie myśli, Vchytki czasnie y dosſ
rałe vrzędi, Niechſie nie vczim wialich Milgach vpiecm Lubrzepnościam z
myſla, mieſcie y wſsamę ziemię Zakryte, mieſcie y wſsame Skały abo
Gory nayſtrzey Zamkne, przeca przed Maieſtatem Bſkiem iest rzeczy Lichtyſſ
Bogu dosłonale przebrzyſtszym. Znayduią ſie ludzie takowi na Swiecie
ktorzy ſie zowią Vrinatores Kurdowie Krzyż powinnosc iest Murlicm
ſie wpuszczac wzgłębokosci Morſkie, y tam na dnie Morſkim szukac wyſz
czonych Kłotnetow Towarow ā Zatabera drugich ſtutnych rzecz. Poeta
Manilius: Exportantq Maria prædas, et rapta profundo. Nawſpaſ
aby mogł auidi ſcrutantur Arenas. I znayduią ſie niektorzy
tak doſkonali, że ieſt na dnie Morſkim, y na rzeczy ſie ſtarey ſtrzyſ
nawet y te ktore wiſ Piaſkiem przyſypane bydź ſtuchaią. Stamb
ſie to barzo Morze ſercu ludzkiemu, a przytym mieſa rozmyſl chcącym
pomięſzane. Cor impii quaſi mare feruens. Są tak na dnie rzecz
ne Towary, ze ſmyſłi Człeczy ſie wzyć to Pſtw vidzi, y Aleyſz
ktore Kaſtwem nieſpamięci całow zaſypał y zapomnieć tak ſie ma
Jabrie bedzie Jeſus nie rakuſzolmey ale de Vſu Jeſus occulatus.
Iż ieſt Niebo y Ziemia przeciw Grzeſz bedą dnigim Swiadkiem
takze Pſtw. Iam D. Pſtw tak m: Deut 4 Inuocabo contra eos Celum
et terram Pſtrzyc przeciw Grzeſz y Ania coz? Capſ 14 Reuelabuntur Celi iniquitatem eius, et terra
conſurget

consurget adversus eum. Oznaymuią Niebiosa niegrzaność tego, y ziemia
Ustanie przeciwko niemu, obyczaie y stosunki Doctor Chrys. super Matth. Ja
illo die nihil est quod respondeamus, ubi Cœlum et terra, Sol et luna
dies et nocte et totus mundus stabunt adversus nos za Testimonium
peccatorum Pánom. Wen dzień prawi nieprzyiacielowie mieli co odpowiedzieć
Ale podobno Niebo y Ziemia Ich niemacy ktorymby smadzili, a in Ore
duorum ma stáć Testimonium. Niesłabuyśie grzesznicy. Ma Niebo
y Ziemia Ich stworzć. Ma Niebo, Co okim D. Psal 18. Cœli enarrant
gloriam Dei; P. Ma y Ziemia, bo twoie Dziatki wżyna ziemię do błogosławienia
Benedicat terra Deum, laudet et Superexaltet eum in Sæcula. P.
A niemacy Niebo y Ziemia milczeć nayprzod zgrzechy niedzy
Ieymowie Niebo krzyść co nie bo zaprzeczą swoią zbrodnią, wszystko to
Ziemia, wszystko publikuie. Nie zatai y Ziemia, powiedzą twoy
Zelbretu kaim kiedy wziemi zabłysnął brata swego niezabitego Abla
Vox sanguinis fratris tui clamat ad me de terra ad Deum meum,
A Pocznie gadać. A Skądaż niemaią Lud Pánscy miat Ich
ode, ktore zdawałby długo Ktorzami mieć ochyna Ludzie Polscy
trapić się ? Gdyby Lud gdacy Lirdą podległ tego, azeby się nie zgubił
obecał mu Lud za obchronnie Zelbretu Torzestwa podwoy, nie
mogąc za Cyrulik milczeć ani też mogąc Lirdą ostanie, niemy tego
Zelbretu powiesił, napisał na ziemi pewney. Auricular Affi
Skądaż Kobiety y tak pomieszany tego ziemi, à wzumienie do tego

Ziemia ruchoma powietrze niemiata odrest, ruchome pogoda, gdy orzeł Bo
stoy wysrest na Skale Swoie, a Zeglarzowy y Pismo Swiatosky przechyl
Aurora lucet Aftra. Rozgrzał to y Slonce Stanie, Jor y Ziemia zadne Sebie
tu zatarcie nie ume Jor Niebo y Ziemia Sedy na Twarze Oczu Jefus
Jesel y ustawne Swarzenie Ps. Dis. Jer 2. Arguet te malitia tua, et
auersio tua increpabit te, Sedzie cie prawa Konfusia Zlosc twoia,
y odwrocenie twoie od Boga, na ody grzechy twoie wyrzucaia a Boskie,
Arue rahin hulmel takie Smutkiem Sde takie Oculatus Jefus,
bo tam widzec Sebie zrzetelne grzechy wszyst tak ciakie Sy Same
zsobie, Jesus tu na swiecie nie na Swiat grzechow swoich, podyta
ze za malutkie chociaz bardzo wielkie Ale dzisiaj ochtan dady
Sely Kiedy nie rozumiał Grzechu abi mu co Sie miało na Swiecie

## IN CIRCVMCISIONE DNI.

Vocatum est Nomen eius IESVS. Luc. 2.

Niechay sobie cakie chcą dlugie lata tu na ziemi rzadzą ludzie
niechay zamierzaią rzadzenie swoie, ten na Jednzesnat. Lov. ta Lov
to pewna ze to wszystko iest dniem Jednym wzgledem wiecznosci
zapusat sie czasu dzisiey na Consideracyą mezności niepo
zytey Piotr S. chcąc nikomych Panskich ustaw potrzebney instor
mowac Matenery aby czasow nie fatali, y ostronnie ich dzisi
Sypny gdydat, Unum Jedi hoc non lateat Vos charissimi
gdzie

quia Vnus dies apud Deum, sicut mille Anni, et mille Anni sicut Vnus dies, Axioma est u Filozofow. Magnum et parvum sunt tylko comparative Respectu Vbelli est Slon, ale względem ma tego Zaiaca, ale maly iest respectu go będzie comparowac do Ogromne Słonia, Sto lat długie iest względem tuzelne żywota mi względem Żywota wiednego, bo rzeczi consyderowac będziemy respectu Życia wiecznosci ubiac musimy, że żadney miedzy dlugosci a wiecznosci nie ma żadney Proporcyi. Finit ad infinitum nulla est Proportio. O Egipcyanie Pert. nap. że Sobie Groby ozdzate ussta male pałestrone y Bogate wystawiali, Domy zad y nistue, y cia sne, nawet bardzo gesto budowali, Respective nacrecali, bo długo w Grobach, w domach zaś drobno mięszkaią nieli, y niepostrzeżenie cztli iako lata ciągą y dni zywota ego miarą Amb. S. d. In domis et tempus tuum ambulat. P. y tuż się nam zda że wiedtuą ciała miedzemy zednak zawsze postępuiemy. Myślimy ludzie Bogaci, że Koło Nas żadne Śmierć Jest ze Zdrowia. sto lata Jeszcze tamci pobożnie, obraca ich na służbę B. Bog ma ich pod opieką, zbyt zad, aby mieczy magnetyzm dla Żelaza Odpu. &.

Iako Bog sam ortow stworzył, y dał mu bytność, tak one te dary piastuie, Conserwuie, y rozmemi do Zamyslonego zywota dodaie

opatrzuie potrzebami; Cudowna owo rzecz y miłuie godna podziwienia,
Ktory Dan. 5. mowi y opisuie Apoc. 5. Widział Maiestat ieden rozpi-
saty. Obłoc Siedzący ná wrzecu Siedzącego Xięgę pisaną, zwierzchu
y wewnątrz ale zapieczętowaną. Siedmią Pieczęci, ktorymi nieżaden
nikt odpieczętować tylko Baranek. Żaden nie winny zabity,
za rubrzenie tych Pieczęci ktorych niemogł nikt odpieczętować
tylko Baranek, rozne tu nad na ziemi nastąpowały Skutki, po-
ścram mimo wszystkie. Przeto pierwsze bron za ktorey otworzenia
nazwały Biedne Anyołki, aby wszystkie Złe rzeczy. Drzewa Ow-
dzayne, Ogrody y Gruntu pustoszył, zedrał y Oliwę
exuperat Oliwę y Wino. Ne Oleum et Vinum lædas Ap. 6.
Kto chce miedzieć gruntowne, rozumieć Drzewa Oliwnemi y winne
latorośli, tedy trzeba Vczynić, że ią od onego pozbycie chciwe
wat Gruntowne, Ineich sobie przypomni ten Apołog Ktory Jo-
tham gdy Sychem chciał mieć Abimelecha za Króla Sobie obrali
Consultowały drzewa Zymowały o Electrey Panu nad sobą Drzewa w
nie, Szły się na Drzewo Oliwne, ktore bez Contrady chcey prosty
Imperia Nobis: Resolwowały ich Drzewo Oliwne, że niemoże opuścić
Tłustości mocy ktorey y Bogowie y Ludzie zażywaią. Kuzgud
possum deserere pinguedinem meam quâ et Dii Viuator et hom
Łzymowało się Drzewo Figowe ale y rzecze, Poszły do Macice
Winney: Imperia Nobis ale y ta się wzmowiła. Kuzgud possum
deserere

deferere Vinum meum, quod Dilexit Deus et Lucè S. Arte d'Aleu
Socratha Consorowaty się na Służbę B. na chwałę iè S. talis fauor
do Nb Osobymaty, że y wowczas Pospolitym Zamieszaniu y Haraniu
wolne zostały. Za przyponieste nad cudownie informuie, iż kto się
Bogu dałko, prawdzie czyni, ale osobliwie na pocratku Roku ochot
nie na Służbę consekruie, y na pożyteczną ochotnie służy, Każdy
według Stanu y Condycyey Mandatow iego B. przestrzega. Dzięki zwłaszcz
wszystkim za powtechcy Mą. Dopuść Mowie Pomietta Służebnikom Naszym
Nieprzyiacielą, Woiny, Głod, Nieurodzaie, Iego Mierze, Zdrowia mu. Zydla,
gdy mu nie słuchaią. Vt Psal. 36 Non Vidi Iustum derelictum, nec
Semen eius quærens Panem.

## IN EPIPHANIA.

Vidimus Stellam eius in Oriente. Matth 2. Cap.

Prawda iest że zmiłu miar drzewczyi między Królmi, niemniey godni pochwa
ły, którzy Gwiazdą na Pouołanie, nad Constytucyą Thebeńską daleko do
Ieruzalem przybyli, aby się Bogarodzonemu Królowi, którego im owa
Gwiazda pokazowała pokłonili: osobliwie przeciw Dot. S. Diana cu wiel
kim wszystkie zalecaią; Jakoż iest się czemu dziwować! Prawda że
Anglos wołali tudzież, gdy Chrystowey matki narodzonał zrzenii, Prophe
ta Magnus surrexit in Nobis, et quia Visitauit Deus plebem suam. L.
ale Żydzi zatym, że nie zechcieli w Nim Miastrzu Syna w Domu
Dauidowym

redney od Chrz. Pana nasz. Gdy takie Pan nasz z Procesyą Solenną
do Jeruzalem wiedzał, lud wszytek wdzięczną mu zaśpiewał Hosanna
Filio Dauid, Benedictus qui venit in Nomine Domini. Ale y ci dla tego nie mieli
li za Pana na Pustey Pieciorgrem chleba Kilka Tysięcy zgłodzonych
ludzi nakarmił, mowić albo uiedzieć ze Vzdrowił Paralityka, nie
gdy uoczewił Lazarza Dnia uż vgrzebłe Trzeciego, wzrok Slepym,
Słuch głuchym, mowę Niemym przywracał. Krolowie zaś drudzy St.
Thom. a Vil. Nowa Scrib. czyli wnatey Dziecinie zdanych znakow
zadnych cudow Nieuważieli, Mądrości tego y Nauki Boskiey nie słuchali.
Z ostrzeżą w Pismie mellim y Podobie, Boski Dzrawcy Maiestat
Za czasow Salomona Krola, tamze Zydzinow wschodnich przyiechała
Krolowa Saba do Jeruzalem, z mellą Afgyserską y Bogactwy
złota, y Pereł drogich Nieprzeliczonych przywiozła. Aurum
infinitum Nimis, et Gemmas pretiosas, ale y ta przyiechała ni
Dzieci Krola Zawołanego, o Litorego Magnificencyey, Bogactwach
Porządku, Dworu, y Mądrości tak Stupezała, y to Koncludo
rare sed audire Vt S. Aug. d. Tacz Krolow drugich zaprawdę
Wiara wielka, mowić czemu Dziecinatko Nieznaiące, dodawa
mu Adoracyą Boską? mowić wszystko czemu mowy Bydlęcy
leżącego a Witaiące go za Krola? Nie dziwna rzecz. Jednak rzecz
wątpliwego Nauczyła ich ta Gwiazda Vczony Astronomowie, a czemu
Pasterze B. bez Litorey y my na dobre Sprawie nieumiemy Oczyma

Confirmacio 314

Mądrze bo mawiły Latynie, o dwu rzeczy rzecz Gwiazdce dy Shurtug. nie
mowią tylko mędrcy my Gwiazdę: bo oni iako Astrologowie conside
ratyq Gwiazd Sie zatamiali, Bedac vtaliwey Nadzei bezpi, ale mowią
my helowny Gwiazdę rzecz, to iest zaiste Chrst. Propriam Stellam eius
quia hanc reauit ad Ostenssionem sui. Pol. Ta Gwiazda rodna była od
innych Zwiazd miar y ztąd że inne były Gwiazdy na Poczatku Swiata
dzia czwartego, gdy Bog Swiat ten widomy Wystawił, ale ta Gwiazda
była Stworzona gdy sie Syn Boży na Swiat zaiscie Słońce zaiscie Prodzit
y nie rzecz podzik mieczy nigdy nie było. Inne Gwiazdy są in Coelo Stel
late prywia zaie, ta myślata na Powietrzu Ulistu rzecznie, dla te Thom.
powiedzenie że godzi się, wyraźnie Dan rozeznali kiedy Chrst Prezydował,
bo gdyby była in Suprema Aeris regione, gdzie się komety rodzą, bo
niemogłaby była Ludzka Vbazac mieysca kiedy Chrst był zaszła, musiała
była na powietrzu Ulistu rzecznie. Dosyć natym że o rzeczy bezpiecznie
Petrus Chrsd. dysc: gdy Spodziewałem się: cudownie to zaiste Gwiaz
dała Ktora tak po Nieba biegu swoy odprawuie, tak mądrze drogę aby
sie wszystkim pogrzebie Królow wygodzała, bo kiedy Królowie ich Gwiazda
szła, Siedzieli Królowie, Gwiazda stała, spali Królowie y ona odpoczywała, a
zaiste Aug S. była in Doctorem Ktora ich poznać prawdziwe Boga Nauczyła.
A iako Królowie bez Gwiazdy Łaski Bozey, tak y my bez tey łaski B
nie dobrego sprawić nigdzie mogli.

Zostaige

Ezech. Zostaiąc Ereus Pr nad rzeką Thobar nazwaną, widział tam Pana
Otwarte, y rożne tam miał rozmaite, między innemi widział niektóre
zwierzęta Lacinnie pełne, które miały skrzydła wielkie, y latały wspo-
Orzeł Wół, słowiek y Lew, że Orzeł latał, nie dziw, bo tak iest Pana
rego, ale Wół też y Lew wespół z Orłem latał to nie tych ana, y wie
kiego podziwienia godna. Czemu Pr gdy te długo przypatrował y
myślił co by te były za przyczyna? aż obaczył te zpod skrzydeł ich
ręce ludzkie były. Et manus Hominis sub pennis eorum in qua
tuor partibus. Gdyby kto z bliska tych zwierząt co to za ręce? tego też dumie
Grzeg. Jest to ręce Zbawiciela Pana, gdy tak m: Redemptoris Nri manus
Grzeg. Boża ma porwał, ewi manu in fortem tuam nos subleuat, Zbaw
Nowa Pana Pana przyimie albo kosi, tego ręka na Krzyżu rozpię
tana; Dwie Zbawiciela maią skrzydła dwie Wadzącą Synagogę y
pogłosę gorszą. Pomoszą się do Nieba przez Bogarodzicę, przez
Aniołą Przyiaciołą Pana; postępuią Ewangelią; Leuą y Oby
dwiema do Nieba, o Chrystusie nie wiedzą nic, ale to
nie ich moc y chwała Sprawiedliwości, rzekła B. do te że się przypisuie,
Tacha V. Gdziarda Pana. Trzecie Anyż kiedy kto ma dobry życie chry
ścijańskie y przykazanie, nieche sobie nic przypisuie, niema nikt nic do
brego, gdyż nie wiemy do te który iest Summi Boni to iest od B.
Golgoty Kaziań in Oratore między innemi Sent do Chrystusa go
dnemi to iest Nagr. Jan o Lilie. Bez pomocy Chrystusowej wszystkie
dzieła

darowany mi przes Smierc ustawicznie rozmyślanie, y czynienie za takowe chwile Grzechami Smierci godnymi, bo iakoż ani ptak bez powietrza nie lata, ani Delfin bez wody nie pływa; tak y człowiek bez pomocy Bożey y łaski Bożey dobrze się nie może. Przy Ostatnim Mieszkaniu pow. Chrystus Pan

I że rzeczy mieli gorszych. Omnes vos scandalum patiemini in me. Matth 26
mieli go odstąpić y uciec od Niego. Piotr S. declarował się zawsze
y gotów był na Pana mieć czas y wszędzie y wżdy pow: Tunc ad inimicos ejus
nie słuszny: ale sam się protestuje: chociby się wszyscy inni zgorszyli, za się
nigdy nie zgorszę: Et si oportuerit scandalizari pariter omnes, ego nunquam
scandalizabor pome mu P. czas nad innych łaskę pokładał, aby
go nie zgorszył. Piotr S. mieniał się słuszney y pewniey, a pewniey
chciał mi Panie z tobą, nigdy się ciebie nie zaprę. Etiam si oportuerit
me mori tecum non te negabo. Mam z tego serca, że nie tylko zdrowie, ale
krew za wszystkie dam wypuszczę dla ciebie. Ale pokazał ten chwały
mieć y stał stoi swoim, gorzey nad innych upadł, bo się rzadszy dzie
li z łaskawy Jezykowi Pana zaprzał, Piekło otym Aug. Serm. Aug
niemogło się na chwili czas opuścił. Piotr S. nie chciał by B. rzymowi
odszedł, za Pana umrzeć, ale co rzekł cały bez takiej B. y cóż to cały
Piotr S. y dyscy zaprzał chrz, y dziś Chrystus na czas krótki Chrystus
Piotra S. opuścił, aby swoim wszytek owoc tak dziś Duch mocy
y nie bez takiej B. rzeczy, ale cały Chrystus S. Duchowey Stanisławy Chrys.

de od Siostra S. Jaemnice y Stanki osobliwey, de tota tudzia, zadnym
Sposobem nie ieść dostawiana, wzpeli batinku Mieba niebedzie mial
Apoc 4. Videat Jan S. otwarte Niebo, y to we wstępcy w Kaplicy onym Rzadzonym, bo
gy tak Anglicko y tudzie P. Jalecali dobrze By Boga bez przestanku cwa
lili witaiac Sancty III Ong & Jo lucey oni czyrali Q. Starcow albo
Senatorow wstanuli. Ipadali przed Oltarzem na Maytatke & y Wkladali
Korony Swoie do Nog Siedzacego, Vstyliczne Ceremonie Tudzeni, ze Ipiwali
Pieśni Anglem & bo to nemu Kaleby & Ale ze Wkladali Korony do Nog Jezu
ca na M. & trudna rzecz Th. S. Jezeli dla tego Smiecie Ipiac nie gotezy
Gny ap Ipiat Piatte Cath, we Smiecie Korony swoie Ipiac Ta Ipiewanie
y dla te rzecz Korony do Nog Wkladali. Jhon S Gregorius Allegu
X. M. Smiecitudzie cokolwiek Ludzkie mogą niesmiertelney
ze to rzecz dar Bozy mawaią y temu za wheby taiby dzieciuy
A Zakon Zakonne Zamysły Ludzkie, y Rzymskie Consilia, Rzeczalne
Inprezy ktore Ludzie Slynąc Ifaiac Stan. y nadzieie Swoie
Bez taiby. B. o tym Ze pilno wszystkie Rzpelakim Sposobem
Atrzec potrzeba, aby nasza zatrzymała, gy tak do chwały Nie
zdo Swiadczenia Bozey Ludzie pobudzila Co nam raczy dać
Chre Jezu Ktory Zyie y Krolnie na Wiek Wiekow
AMEN.

# Dnia 2ga po Epyphanias.

Ps: Seruasti bonum Vinum - Ioan 2. Cap.

Na dzisieyszych nabożeństwie Gadley służby Bożey, dwoiakie między Wino Stuszna. Pierwsze wino Gospodarza tego Weselá, drugie wino złote które on z Wody wszechmocnością swoią miłosiernie uczynił, Widzę oraz y dwoiakią między tymi Winami rożność, Ma że Wino Gospodarskie było dzierenią, nie barzo smaczne, zaś coś do niego przymieszano było. Chrystusowe zaś wino było barzo dobre, smaczne, bez wszelkiego przymieszania; tak też m: Sprawca tego Wesela: Omnis homo primo bonum vinum ponit, et cum inebriati fuerint tunc id quod deterius est, tu autem seruasti bonum Vinum vsq ad hue &c. Druga rożność między tymi Winami między Gospodarskie Wina prostu niestała. Et deficiente vino, dicit Mater Iesu ad eum Vinum non habent P. Chrystusowego zaś Wina dostawało, bo go złote Wiadra były. Et impleuerunt ea vsq ad Summum; Podobnym ci sposobem na Weselu tego Świata dwoiakie się Wino znayduie, dobre Wino Gospodarskie to iest tego świata; które wdzie nie iest tylko Rozkosz, Pociechy doczesne smiatowe. Drugie Wino Chrystusowe, które też wdzie nie iest tylko też pociechy y rozkosze Duchowne; które będzie spodziewał.

wżywocie Duchownym odnoszą. Niektórym Winem Znaydują się
pomienione dwie Rzeczy. Wino bowiem świata tego, to iest Wesołego
Poselstwa, zawsze bywa z Ukrzyżowaniem y Smutkiem zmieszane
żadnego Bankietu, Wesela, nie znayduiesz bez Smutku, aby de tam
co przeciwnego nie przymięszało. y do tego Deficiunt, przeto też
Wina nie stawa. Wino zaś Boże żadney Gorzkości nie mieszaney
nigdy nie dawa. to z ma Polskiey nadawaiącey Consonancyi
Że Wino krzyżu świat Gorzkości ostatnie iest pomięszane, to iest
wesołemu Poselstwu y wszytkiey świątobie z Ukrzyżowaniem Pańskim
ramia dwie: Chrystus P. na Weselu świątowym wzięty Gallilea
naprzód chwałę swoią y Boską moc pokazuie do tego Wody w Wi
potemnieniu. Hoc fecit initium Signorum Iesus in Cana Gallilea
et manifestauit gloriam suam. A przeto z tego naprzód na
świątowym Weselu Chrystus P. Wino dwie swoie pokazuie. Wi
my dobre z Chrystusem na świat, Ukrzyżowych cierpiących, M
Żernych ratuiące, chorych leczące zabo m. p. Jak Pr. Bo Spon
Dum mist me, ut mederer contritis corde, Strzeszonych serce
Kreuzy tedy to ex Salutis Fluctu p. iz Winem Ukrzyżeni
Prou. 31. Smutni cieszoni Byż mary. Date Vinum his qui amaro Sun
Animo, Cpdnyc dziecia y. Utrolyc Gorzkie Leca. Cyli o
Sam niepomieszany

Sam nie pomieszał Matth. 9 Non est opus valentibus medico, ale
male habentibus, Zdrowi tedy za nic lekarza Krapiony ch, za dyn.
na Weselisz, na Bankiety Zbudzi wrzeszczy. Czemu nie idzie na
ory do Szpitalow, do Więzienia, do Chorych Dziewic, Czemu tam bie-
rzesz Skapionym niepsychom? czemu ich nie opisuje. Odpisuje
y barzo prędko Gaudencius S. nasz Ustny Proroctwa nie
najwięcznieyszy za przyczynę bierze, wkanie Babiey Mahometowe
na Smiech drzewey liscia powiechy nie stanie, zadna Zielona liscie
Swiatowe, zadna wiecznie Drzewa nie nie będzie Swiata, Kiedy tedy ci hoże
do wiecznej Smiatki, prawdziwey Radości nie stanie, to ani powiech
ani Weselisz, gorzkiego Zalu napełnieni będą, gdzie ich Chry
stus potrzebie ratuje.

Ale nietylko Wesele Swiatowe zgorzkłuje wnetrzną zmiesza
nie & ale też y Zgrozę rowną: Niemasz takie Bankietu, takie
na Smiecie wesela, żeby się tam Smutek zadny nie przymieszał
Nam extrema Gaudii occupat luctus. Depce Roskosze nie
dług bowiem przykry Nagły Smutku, Wesele upłaczy, Miod wzgo-
rzeczy, Cieche zgrozy otmienia się Miz. Dorzecmat Poiechy
między innemi Julius Cesar, ktory nasytnie Uroski zwieszał
y zadna Rzecz obleżawszy co krzywdy przy tacht Banstwa
bozy miał Poiechy do pieć niesiat Wien, barzo niemiecz

Sie
ie tog
Saare
he tra
Lo ste
arey
rest
Sare
Sley
w Sa
Sallen
o na
Sie
Spie
Serce
ieni
Skie
ew Sa

odgrawniey Panie Iesu Chrystus ostatnie, A potym gdy
zdało Mysliwcu Smiertelną Torbę y Tyrnsper do Ptaszą powra-
cił, przy odach wszytkie Posłuszeństwa, wdzięczenie Bogu
stawszy, dwadzieścia albo wiecey nan Smiertelnych otrzyma
wszy miserne zabity został, y prochu pozbawał formy odmie-
Na Bankietach o Weselach Swiatowych co rzeczy: zdało się
mnie bywa Smutku, Zbrady y niezgody, kto wypowie ich wiele
Tego ich mnie Niezgody na Swiat przyszły. Na Banku
albo Abszolowym, Amnon dla zeprowadzenia rodzonej Siostry
Braterskiemi rękami zabity został, Na Banku Baltha-
zara Króla, Swiete Naczynia Kościelne zmyślnie y
Jawnie pobrane się ręka na Swięte przeciw Pana, Pisze
Król, Jonas nastąpienie Niezgody, rozbycia Ziemie
Królestwo, Samey Zabijaią Króla. na Banku Ab-
rodka Janowa Kościelowi Ucinaią niewinnie głowę, Na Ban-
cie Synow Jobowych Zawalą się Dom, y rozbitkiem nieszczęśliwie
Ale y teraz ozestchłość na tych Banketach Swiatowych Widzieć
nie idzie, Pijaczy się wymyśli Grzeszną naturę, y Stare Sobie
y innych mnie Które wypadnie Afektacyą Bezpieczeństwa. Do
rzewnesz to Smutne Społeczny. Mowa Kościoła y Swiatowych pomieszka
nie pełna mam Swiadky Pismo wszelkiego Stanu Ludzi

Co się tknie Wina Chrystusowego to iest Poucz z Pisma świętego dobrych, iest Sanctum, iest przedsię dawney Sakrosci wzbronione maiące, Prawda iest że się Sprawiedliwym Wspomoga wcale przydaią; ale te wolą Pouchy B. niżeli Boniwecz obracaią W. Psal 2. 93 Secundum multitudinem dolorum meorum in corde meo, consolationes tuæ, lætificauerunt Animam meam &. Chociaż Ubodzy tribulationes Pańskie, chociaż się Sprawiedliwym wiele przydaie Wspomoga Pouchy rednak Bezpieczeństwa Wiary Zwycięstwa. y oney wsłodkie przemieniaią bitno. Pieniądze też Złe tylko wiele godzą Zwycięzcą mieli Wspomogą, ale też y rdzenia po siecha Złego, znosi mieli Wspomogą. I Kleinoty y Szatarowe Syt ten Swydzay iż bierzono Dni Kamieni, Za rednak roznoszą Dni Sobotnie bierzono Kamieni biały mi Złe Prosto przypow: Dies albo Signanda Lapilli. Dni zaś Niesobotnie bierzono Kamieni czarnymi, kiedy rzeby Dwo znak Smart, Przyiaciele Nadzieie widzieli oney Kamyki wpuszczane były wyrzucali, y Kamyki wyszykowali, Byli wiecey Kamyków białych za Sobotnego rodzaiu, Byli wiecey Kamyków Za Niesobotnego. Ja zaś pow: Czto Medzyuli Bo ieden dzień Zapłaty mogł Sobie zadać Swoim Zwyczaiem miedzy Niesobotnych, Zkąd ieden Duchowny Symbolista Nazwał Nadzieie Pełne Kamyków Czarnych, a miedzy nimi ieden mały Kamyk biały to przypisuie Lemma Aguat has

Negras, Candida Sola dies: tak by wielki ieden dzień Sobotny
miele Nagrodą Niesczęśliwych. Podobnymi sposobem nie ob
dwie chore Kapłanie, chory czyli pokuty Kapłan: ozdrowy ch. Cho
Sprawiedliwy pokuty Prawicha, ieden Kapłan Duchowny, ieden
ziecha Boska wszystkie te Dnie Sprawiedliwe tak ale Swiad Pańs
Melior est dies una in atriis tuis, super millia, lepszy iest
dzień ieden sprawiedliwych nad Grzesznie, to iest lepsze
iest iedna spowiedz chorych o Bożem nad Grzesznie Mowienia.
Obaczysz tedy iż Wino Swiatowe iest zgorzkłe, Zmieszane
z Wodą, Wino zaś Boże to iest pokuty Duchowne, Zenow
Borhodzące, iest pokuta Cielesne y Duchowne, y między mężczyzn
Grzeszyć ortow Chrześcijańskich, to iest ch
się Swiatem Weselić, czy z Chrystusem. Lepsze wiec
chorne Wesele Swiatowe, a Wino Boże
Boży Symeon niebedzie pragnął na niem. Amen.

## Dnica. 3cia Quadragesimae

Ps. R. Recertar in Domum meam. Luc. 11.

Dobra barzo rzecz w Domu mieszkać, Ottres N. sam Bog. W. ass
Jdziel od wiekow Syt bez wszelkiego Domu, bez wszelakiego Pałacu
przyszło rzednąć do tego, 12 Jakie dziwny, wspaniały wybudował
Ger 1. Pałacz Kiedy. In principio creavit Coelum et terram. Pol.

A wybudował tak wspaniale, y tak kosztownie, iż go całe ze
złota, á złamien drogich Szafirów, Chryzolitów
Hyacinthów, Ametystów Szmaragdów, Berylłów Djamentów, Perel
y Inszych kamieni drogich wybudowali; tak albo ornamenta tego,
Który na Pałac tego patrzył Theophrast Structura Muri eius ex lapide, fpec Ja-
spide, lapide pretioso ornata, et Singula Portarum ex
Singulis Margaritis. Pol. Szafir niegdy stało Majestatowi Bo-
winaltszym Domu onijszkać, tylko wnayKosztownieyszym, wnay
osobliwszym, wnaySłedniejszym. Złomek Pałac który takie
od początku Stworzenia świata Bogu domowi podobny być
zamyślał, y wyniść nieiakim sposobem z Bogu równać
Pałacie, y on ktorego nazwiska rozmaite, kosztowne
wystawiał Pałace, nie od złota, nie od Perel, nie od inszych
kamieni drogich. Pisze Homerus, iż kroł Phiakow
Alcinous nazwany, miał Pałac Cudownie wszytek, ze
złota y Koniowey kości, Pisze także Alexander ab Alexandro
iż Królowie Indyiscy mieszali Pałace Srebrnymi Obra
zami ozdobione, a złotemi Filarami wsparte, Idé Seiu-
id Królowie Arabscy Pałace mieli Szmaragdem iako Dachowką
pokryte. Nie wspominaiąc tu Cyrutowych Pałacow złotych, y dro
gimi kamieniami ozdobionych. Nepthysowi Heronskiego
Pałacu który był cudem wszednim na świecie cudow, tych
y innych budynkow Mądrzi nieszpotrzebnemi dami na tw

widzieniy, albo sobie ludzie rożne Swiecie Kosztowne mieszkania
wystawuią. Podobno sam Pan Pan Adamus Sie gniewa Kontentuie
lub podobno opisuiąc nieistoty Latwe. Jagr Niechcemy nie
ale bedac wygnany rozego Pałacu Nieb Vid. Satanam tam
Lucę quam fulgur de Celo cadentem, & vidi Dyabłowi
że tam powrocic affektuie. Requestuie & Nad barzo gorzko
tego Powrocenia affektuie, że czasu iedne[go] zbłądził, Niedy by
mi do Pięknego Niebieskiego stanu Wiktoryą Bożą
odnyść raczyano & Wece Mnie za Delicta & dore[ka] Doma
wrocic się niegodna, tu sobie Nieba to iest cztowieka
Przywłaszczyłby iako za Pałacu mieszkał Ciała, A Ktorego z
Zrayduie ktory iest Domem y Posiędzę iego. Powiedz
Conjectatio.
Tak iest Podrożą człek sprawnatym Swiecie iz sie
Stale postrzegaią między dziecmi Natury se B. Nie ratio
Lib. deale Nayś Żydow Doctor Philo: Etenim si tota terra aurum, aut
Chemb si quid aurei pretiosiue reperiri foret, mox per Opifrum
artes, in Portices, Despbula, arillas Sdesq; sacras impenderetur
ne Scabellum quidem Dei pedibus Subiectum foret. Chroby sie
Brami wszyt zienia ozłoto, albo winszty drogiey Materyi
obwiązali, Zktoreyby Jarzał Kramarskiey rożnaicie dziwnemi
Sztukami Malarze, y naich Robocie Żeby Oczy siebie mysterne
wybudowali, wszytkoby to, y na Podworcu Nog Boskich Instich
że nie mogło. Regnum tamen ei Domicilium est Anima mea

Sit Idonea, n: terze, Godny iest zednak mieszkania Duszá do ſię
Przyrodzona; Mai w prawdzie P. Bumieszkánia Swoiá dwoy c
mieszkania. Vt ergo rest Joan 14 In Domo Pris mei mansiones Joan 14
multæ Sunt. Wzdáie y tu na Swiecie, Swyecaiem wielkich Swiato
wych Monarchow, dla Swoiey z ludźmi miley recreatyey, y Vuesmey
conuersacyey mieszkánie sobie Duszne Kosztowne y wygodne wy
stawuie Ktorym mieszkaniem est Sprawiedliwy ottá tak dalece
iż według Theologow: Gdyby (co test nie mozebna) Bog w Niebie
niebył, przecżby wszelaka sprawiedliwość był, y ten est ma
drugim Niebem ciáło pow Bern S. Vbi Deus ibi Celum. Jo Bern S.
porownuie ię drugiemu Niebu (ią Christum Jesum) Czyst pnel potrzebne
y wsiom mieszkaiącym affabilne. Bynamniey Idle est Dom według
potrzeby y fantazyey iego. Bo piekło est Dom Smutku, do ktorego
iedney kropelki Wody tam mieszkaiący, kiedyby ią widzieli y zbroney
Panny błagali, choćby przez tysiąc lat prosili, aby Piekło Dzy
siay nayniezyzsze Strumyczka Wody nieby nie uprosili. Bog
Stwarzaiąc tedy Czart: wiadł mieszkánie Duszom, a Grzesznik
musi Sam tylko barzo Smutny, y miłe rozpaczliwy, Duszą Ciáłu
tu na Swiecie mieszkaniá Dzielą Smutne y gorzkie mie
szkania mieią zdalekà miedzy sobą rowne miedze, tak
ale dzis Duszy S. ozdaią. Ambulat per loca Arida et sine
aquis, quærens requiem, et non inuenit dicit venerabilis Dominus Bean Pd A Czyto za mieysce Smutne?

y beerwodne! Theinsza, wedlug Grecy S. Lukasz tłomaczenia, gdzie Loca Arenta et vitiginosa sunt corda Justorum que per disciplinā fortitudinem, ab omnis carnalis concupiscentiæ humore siccantur. P. Mussi tedy tak świat y iako suchy y rozpalony, Wilgotnych mocy te Judea nie czuiących się ochłodzi, Autorem tego dany y Theophylactus, tylko mianowicie Rogusim aczkolwiek
Gen 49 bo o jednym Italich pow: Lucas: aqua effusus est, wtalionych mieszka iako włoski Maiestatu Swoiey, tak ich est Latacryn Nieben Carta p. Ott Gorzeby chciwa oth ten krotego Szatan gnies ąchce siedzy aczkolwiek ogarnie, to wszystko ma Leżerować, y całe Czarta w sobie zamieszkać. Dynamney Niema Lego oto dnia dzisiey. Erat Jesus eiciens Dæmonium, Jmysłach że mamy odprawiać wyrzucać te Diabelstwa, A zatoż?
Job. 6 Czytam wdzy S. i Tedy Tobiasz Archanioła Angielskiego wyciągnął one Ryby krotey się mieli, rozpłatał ią, y zchował Serce, y Wątrobę y Żołć, Gdy czytał Ang to Słowo odpowiada o naczoby że te dzisiey miydały Odor fœtoris eius particula si super carbones ponas, fumus eius extricat omnia genera Dæmoniorum, a tuo sine a Mulliere, ut ultra non accedat ad eos. P. Jakoby rozas wtym rzecz. tey Ryby działy od Ludzi odganiać mogły, Wiadły Srzewo controwersiey: Niele takich Woły Stan: że zaraz pełne złota à manowickie miedły nimi Ruthena mogą te moc wrodzony, y Szatany odganiaią, tak też y wnętrzności oney Ryby Tobiaszowey, miały te moc przyrodzoną, że Diabelstwo wszelkie od Ludzi odganiać mogły. Jnsza rzecz iest mieć Nowych Nauka, iż zadna sa

przyrodzonych żywa, albo nieżywa, żadne ziele, żadne drzewo, żaden
kamień, żadne wnętrzności żaden dym zapach. Physice tamte
mocy swoiey przyrodzony Diabelstwa ale mieszcze Ciego ze złotu
daią przyczyny iż Materiale nie iest Physice agente in Im
materiale, Rzecz Materyalna nie może żadney skutku sprawić
nic mocą swoią przyrodzoną wtedy gdy Materyalney. Nie
ze czarci nieś Materiale. ta Duchowne. Ze pomocy ziele
mocą Diabła żadne skutki y literatu nienale prawdziwe
Nauczey głowy, y Zgoła nie wie nieprzyiaciel Ryby Chrześ
cańskiey dane ziele które teraz od ludzi cielesnych y Cyfelskie
wyszukany. Pierwsza rzecz est Jaśmurca Groźny Mate
rialem dnia nedzy de S. Casimiro pol. Druga Mortyfica
cyonis. C. ta przemaga Czarty Cnoty y nie od Boga wyganie.
Sam Chrys. Chrzest. osmiu dni czekał, a Omiast gnemoz Czarta
orzeg przed wzgnac, Joan. 12. Nunc Judicium mundi
nunc Princeps huius mundi eiicietur foras L. A czyniąc
przez Baptismat Chrzest przed tak wielką Mocą Czarta
ciała tak all Pan Bog nasz. Expolians principatus et 2 ad Col.
Potestates, traduxit confidenter palam triumphans
illos in semetipso, Zdiarłszy z nich ciało zmocy
Czarta ich wyprowadził, ta Aug. S. nie wedle Ciała Aug. S.
Czarta, ale wedle rzeczy affectowey, Boże daiż Boże.

mejmata affektow nieporządnych, Miasto cudnych affektow przyrodzonych
Krzyżem porządat Pokusom Naporu, Burz, które do zabłysnąć
dla Chrześć życiu Natury. Że affekty Umarłbit ukrzyżuje
Chrz odejmuiąc ciała Zwierzęcia, Pragnienia, Nagości, Burz,
Jules Pory, Przymioty, y Owoce, Jest dla pomienionych
Umartwienia ciała Chrz potrzebny, Zaciężyć, y zmich Zyszt
Gregor de Valentia mówi że Paw S. Ezt tak dla m: Ego autem pe
cunio nihil quasi in incertum, sic pugno non quasi Aerem Verbe
rans, Sed castigo corpus meum, et in seruitutem redigo,
Ja prawi tak bicia, nie rabie na wiatr nieprzyiaciela, tak Woiuie nie rabie
Sor g. Strzat bolestawie, ale karzę ciało moie y ono Zniewalam, rabiąc
Augs. ofiarę z Chrz. Osi rzadnego przeda Oczyma przedsię Mayst, ale ią
Storzyć do Pracy Nieda pokonany Mamy tedy że Woiuiąc
Papież Karze, ciała moie, bo nasze Moc Zwycięska iest
Ewste. mocą, otd za kiedy ciała Swoie Zwyciężamy, kiedy ie
Umartwią, Tym samym Chrzu przemoże, Zyciężą, y od niebie
odpłatę. Jego z nam Sprzodu y przeszłą Mayst Ad
Ex his Corollyo. Amen Amen.

# Dominica 4ta Quadrag.

Th: R. Unde eramus Panes ut manducent hi. Joan. 6 Cap.

Zawsze prawda, iednak osobliwie tego Postu Ś. Niebieskie przynosi nam Zbaw. N. Pan. C. N. Pierwszey Niedziele Postu nauczył nas iako się mamy Armować y Machinę przeciw Duchowi Ś. Szatana. Kiedy ab Zbaw miałe Post tak się trzymał Duch Ś. przez 40 dni y Nocy iasnie nas nauczył, iż y my maiąc z tym Duchownym ćwiczeniem woiować mamy się Postem S. y innemi ciała Naszego mortificacyami a zbroić. W drugą Ś. Nauczył nas też Zbaw czym się Animo wać y posilać przeciw temu Duchowi mamy. Kiedy ab przemienił się we dwach Uczniow swoich na Górze Thabor. Resplenduit &c. Kiedy Matth 17 zgoła tym postępkiem swoim pokazał Uczniom swoim odrobinę chwa ły onej Nieb dla tego to między innemi orężnymi Uczynił, aby Vczniowie iego, y my wdzięczni, pałac dali Koronę chwały wiecznej Ktora nas oczekuie ieżeli Duchowi zwyciężymy, abyśmy się w: tak z ustały do mego z tym Duchowi walczenia Łaskę animowali y zdrowia Zab.

Trzeciey Ś. Z tym Duch W. chce bedzie nas y drugi, od nas zwycię żony, przeciw się on o nas zbroni kusi, Znowu przeciw ń postawić. tak iż Nowus: ma fiunt peiora priorib. Tych tedy y innych ostrych nauczą nas Z. w przyszłe Postu K. A dla tego nas Zaprowadzi m do Filipa Ś. Unde eremus & Tymu Słowy nas abyśmy się też y my starali Jeby ci Vbodzy rzeki: Dziwuią ludzie

na Swiecie ktorzy Imieniąc na Testamentach swoich, ordynuią rożne
ite Fundusze, na kazusty Klasztory Szpitale Stanowią aby ich rożne
ozneni czady pewne dochody z Dobry. Takowi bedzie maią Starane
ut mandu.eant illi, P. Oni Modzy ktorzy po nich Sycbedą. A częstokroć
Zyrac nemaią Starania Vt mandu.eant hi. P. ktorzy Zaden Zywota Syią,
Jednym Slowem nie chcą Jałmużny za Zywota, dopiero przy Smierci o Zyrac
chcą Zbawienia P. Starając się Onia drudzy Vt mandu.ent hi. nauczą
a Wzyt Rudki, abyscie Wy oni Starali, aby Ci a ktorzy za zywota ich Zyią,
ktory Nauke abym Lepiey Instumenti Polacy iz lepsza iest rzecz Starać
Propoo się, aby ktorzy ci, aniżeli oni, Jednym Slowem Iz lepsza Jałmużna
za Zywota, niżeli przy Smierci. Bedzie to nauczyć.
Iz lepsza iest Jałmużna dać Biore naprzod ten Discurs Ex Motivo
Confirmo. Charitatis. Ktory Nam podrzucaiący do dawania Jałmużny: Aby
Jałmużna nasza była PP. przyiemna ma bydź dawana Ex Motivo
Charitatis Dei et Proximi, Ale ktom ktory za Zywota nie Czyni Jałmu
zny, nie Stara się ut mandu.ent illi. dopiero przy Smierci rożne ordynacie
Czyniąc Starasie Vt mandu.ent illi. ktym trudno rozumieć aby te Jałmużny
dawał miłości prawie P. y Bliźniemu. Dostatecznie lepsza rzecz Starać się
ut mand.ui, na Zywota, niż przy Smierci Jałmużnę Czynić; Pierwszey
Discursu Propo: Iż aby Jałmużna była PP. przyiemna ma bydź Czyniona
Z miłości prawie P. y Bliźniemu się: Obłub. Mich. wychwalaiąc Pizysi
Obłubieńca swoiego Dusze Iuż Zbawienie, Gdzie ich miedzy innemi Elogium
dane: Dilexisti Veritatem tuam, Sicut Do himnuli Caprea gemelli, Dwoie
Cant. 4 Grawi Piersi Jarzębowych, albo Dwoie Jarniątek Bliźniątek. Soto
iest prawie iż Obłub. P. przyrownywa Piersi Duszy Swoiey do
dwoyga małych Jarniąt, Gdy by byli przyrownani do Krodta wody

abo do Stroia Winnego nadziewaiących się, albo do Klastru miodu nie-
ią ale Persi: obkładaiące do tych rzeczy miedzy Proporcyą. Jako ale Frodt
wody żywey, wyleiwa zsiebie krodze na ochłodzenie, Klastr wydaie z siebie Miod
na posilenie, Stroia wydaie z siebie Wino na Wesselenie, Jako y Persi, to
iest affekty Duszne hudzicy, wydaią z siebie Dobrodzieystwa, wydaią że
na ochłodzenie y na posilenie y na Wesselenie Duszne. Ale do tego ga
Sarniat co mocno maią do pod. Persi abo affekty Duszne hudzicy Zapi
miat tego Stuszny y pożądany Przyszycy: Jako ale Sarmatka obyczaie
ne bywaią do Persi Matki swoiey, y innich Mieloch wysyłaią Listy a te
Kawnią y posiłaią: tak Duszne hudzicie Dobrodzieystwa Wysyłaiące
Vbogiemi Bogactwami, tak bardzo są miłe P.B. iż te Dusze P.B. przypuszcza
do Persi Miłosierdzia swe P.B. Listy abo te Dusze tak Sarmatka cnota
wysyłaią tasby, Dobrodzieystwa, y Askte dary P.B. tym się słusznie
Kawnią y dostatecznie posiłaią. Ale Gdy te Cnotle Persi Dusze hudzicy
są P.B. tak miłe, że przypuszcza do Krolestwa, ale y Dusze te które są
po dobre onym. O Ktorych Duszach Cant. C. m: Melliora sunt vbera Cant. 1.
tua Vino, fragrantia Vnguentis optimis. Lepsze grudi są Persi
twoie nad Wino pachnące Maściami naypiękniey Leczby Persi
to iest Affekty Dusze pachną respektami doczesnymi, to iest chuby
Fałszywe świa: albo dla Honoru chwały, albo dla Kochania sobie
przyiaźni hudzicy, Albo aby miał P.B. nasz Smaczek Elogo Pochwały
płaczu naszą Smaczą, Wegnacką Vnguenta optima. Abo
resp. doczesne Wesą Vnguenta optima. Oczy Gay lepsze Masz
Ią Dilecto Do et Proxi Hiszą etyd Ią Jasne P.B. piękności. &c.

Drugi Ustaw się Ex Materia Eleemosinæ. Jego Jałmużna PB.
Subtelniejsza, którey za dawne rzeczy, albo potrzebnych, albo wyznaczonej
Ceny, które tylko Sałtyk może: Które dla tych którzy dopiero na test. roku śmierci
Ordynuie Jałmużny, nie dawano Jałmużny Rzeczy zbyteczne, albo
Ktorych wiecey Sałtyk może, Dawano Jałmużny Rzeczy dawne Jałmużny. Ktt
Jest lepiey daleko Grzech Jałmużny dawać, niżeli Umierać
Jestliwiejszey ex S. Lexo Lic: Czytam w Ksi. ś. Abraam
Latyarcha wielkie hoyne PP. Ze B. Bogu Relig. Mymowat do Domu
Swego chyrit w Oktc Jałmużny, y ztego pod Syna swe chciał PB
na Sone poświęcenie ofiarować. Podobała się takaż PB ona Niewia
sta Sarepstańska Wdowa nakarmiła Heliasza P. czasu głodu wielkie
A ktorz przeciwnych dwoch barzey się BB podobał? Chrys. S.
Hom. 9. in Cap. 11 ad Corinth. nam Iezuicy się Sareptańska Nie
masta pod. Le: d. Wielka Rzecz chynił Abraam Ktedy wzamo
Dobrobne, po grayborzey Koniecznych, we Dniach Domu swe
na Ubogich Relig. Myna zdrowat, y ozych upowadzał, Karmił,
dla wiecey Chwały Nieiasta Sarepstańska, Abraam bowiem
miał wielkie Bogactwa we wszyt. obfitował, Ale Nieiasta
nie miała tylko iedney Garsthe Mąki dla siebie y dla Syna swego
Zgromadł Abraam do siebie Gości nagotował cielę P. Jałowicę
z Obory swoiey, ale ten wszystko pod Milliset Rycia zostawało
chciał ofiarować Jezaba, ale miał nadzieię pewną w Bogu
Syn miał wzmiankę ieho Prafet Malach. y Psiardy na Niebie,
Ale ze Nieiasta z Niebiey y Syna podała kiedy ostatnią garsto
Mąki dała na Posilenie P. Eliaszowey dziecat ex dayc Deus mei

mata, Jakom nie cay sie iuscy mierze PP. Xdu Jasne rzey iz ta Jstna
przyemney PBoskey iz chcu Wiedzy sobie potrebnych Jeden ktory
Umieraiąc ordynuie Jatrogna Jest, daie na Jalmurny Wiedzy swoi
niepotrebne, Wiedzy ktorych niz sam Jakie niemoze Jozprawdz a po
to kazdy na dwo dzien; ieli Umieraiacy ewl ke Jakie niemoze, co daie,
bo chorby niedat, toby sobie wziął, Zdrowy zas Jakie moze Jest
tedy Necpewna Jo lepsza nec Starac sie ut manifestent hi. M. elli. Exemplum
Co abysmy lepiey rozumieli sie: Pysze Joannes Bromiardus
19 ie dna Babka Stara, miała wielmoze Swoiey petne Kadynie
mleka, miała tez dzeci Syna, przychodzili Zbodzy do niey prosili
dla B. otrzyc mleka, tymczasem sie Checzas wsporaz y iak
niemiele mam, Przypomina biey, ze ieyst PBmiat bogate
nagrodzic nie to niepomoge, Prosili y dla Was P. y dla SS. B
wzyst to nic niepomoge Prosili sie ceasu iedne Czone Babka
niedawata ia los komory Zabrali sie Pies zgladzili
Syry prad, Mleko polupiali, Strateh z Garcami powywracali
po ziemi powalewali, A Stara Babka przydzie Cchuie sie za
glowe podnie Zamentowanie A potym mowi; O PBoze moy
Sobie te morz Syry, y to moie mleko od Dzi. Patrzcie kiedy
PBogu dacz Mleko y Wten czas kiedy sie rozlato, kiedy
go Jakie niemoze. Co mumrzenie czyliby byla niepryiemniejsza
PBu za Ofiarz mleka poli byto z Garca, gdy go Jakie mogła
Pzymacie w rzyscy ze niemacey. Kwasmer Sposobem ma

drugi z Ewangelii S. Piotra wzięte. Przez Modły ustawiczne, a powtarzanie w Mszach, w Brewiarzach słowa, a pilności będzie tak mistrzowy, iż abowiem, albo mało co da, za dobrego nie będzie ten Kapłan uważany, kiedy to wiele wzdycie, to zaraz kiedy iuż Duszą całą na nabożeństwie, kiedy iuż wzrok odeszła potrzeba, kiedy iuż nicnego dobrego nieroztropnego na sobie nie ma. Oktor nieznośny, żeby PB. dalekie przyczynnej była, gdyby była wtenczas oddana, kiedy iey dawcy dobre mogli. Wtenczas PB. Kapłan Jałmużny przymuie, kiedy to y dobrowolnie daie, y szczerze daie, A to ten który dopiero przy śmierci daie, y nie dobrowolnie, y nie szczerze daie, ale przymuszen, że nie chciał PB. Jałmużna ta która lepsza przy śmierci dana potwierdza Bazyli to mówi Doct. Basilius Hom. 7 de Diuites Auaros. Si tu Nobilem Hospitem domi excepisses, quid meoris religionis appareres? Quomodo ergo existimas ex religione Deum placari. Gdybyś ty Przełożony Gościa do Domu twego przyiął, chybyś go tym co zostało z stołu twego częstował? A iakoż kiedy rozumiesz iż Pan Bóg tym co zostało nad twoie potrzeby ubłagasz. Ex his fac cohelligorem Amen Amen.

# De Sancto Josepho.

Ant: R. Tu fabricatus es Auroram et Solem. Psal 73.

Jest barzo radną Jutrzenką Panna Przen. iest y chrześ Słońcem, stuch II. Jest mowie P. P. Jutrzenką bo ney ten Tytuł P. J. date m: Cant. 6. Quod Jsta quæ progreditur quasi Aurora consurgens. Jutrzenka to iest postępuiąca albo Jutrzenka wchodząca. Jest y chrześ P Słońcem bo mu ten Tytuł przyp. Pr. m Orietur vobis Sol Justitiæ Malach 4 Wzniidzie wam S. Je dworze Światła, MARJA y Jezus chrześ wielce nam są potrzebne, bo Noma te dwie Światła, iąśnieią taśli swoiey świecą, ten wciąmościach wszystkich, nadziei niebędzie na wieki A Autor nam prosi że dwoie tak wielce potrzebne Światła zbudował? Śmiele ni. mogę do P. Oyca Nieb Tu fabricatus es Auroram et Solem. Tys P. Oycze był budowniczym, cieślą podłogi w Dworze Jutrzenki, y podłogi Słońca, tys zbudował Maryą y Chrystusa. Tudzież rzec mogę y do Józefa S. Tu fabricatus es Auroram et Solem. Tys Józefie S był budowniczym y cieślą Jutrzenki y Słońca Maryi P. y chrześ, bos ty zadziałał, tys był opiekunem żywota chrześ. y Panny P. Lecz którymiż Instrumentami ten cieśla budował te Budynki? Jakby potrzeby cieśla, takich zabiiesz Instrumentow Zaszyć do wystawienia Budynku swoiego. 1mo Sążnia Exem plarza, Który Sobie wprzod w Intellekcie dwoim wystawuie. 2do Miary, bez tey akt Kształtnego, rownego mocnego budynku nie wystawi, 3tio Siekiery, albo Topora, którym drzewa cieśla Siekierą Przeciwko. y inne Naprzod do Budynku trzeba, Miasce ten dobrey y do Budowania Żywota chrześ y Panny z. Polacz iż miał Ale

Co się tknie naprzód pierwi Instrumentu, to iest Exemplana 18ten miał
Joseph S. do budowania Budynków swoich dow: BW ab Deo ma Idéas
omnium rerum, ma wrozumie swoim Exemplarze wszytkich rzeczy
y wyda tych ludziom wchodzącym Życiem, Metal iest ich Joseph
Zyt woły Stoią Panem, Toć mu BW exemplarza rzemn do budynku
potrzebnego wydał, toć miał ten pierwszy Instrument według
którego budował Izaak Jakub y Proroc. Ez BW wyda ludziom wczy
stość Życiem Exemplarzow swoich dow: Jest BW iako przezrocze
ste zwierciadło, które iasne representuie wszystkie rzeczy, wnim się
wszystkich rzeczy Exemplarze znayduią: zatoż tedy gdyby się wiatkim
Zwierciadle Stworzonym wyraziły Exemplarze rożnych rzeczy, nie
wyraziłyby się pospolite Species wgrubey całuey Materyey prze
ciwko Zwierciadłu postawionej, ale by się wyraziły wprzeciwko
Słońcu Albo przeciw Zwierciadłu postawionym, Jakoż też
y to zwierciadło Niestworzone BW. nie wyraża swoich Exempla
rzow, to iest swoiey wiadomości w rzeczach Materyalnych grubych
to iest według ciała Życiem, ale się wyraża we
rzeczach słytych wdzięcznych Panu, rzeczym słowem tym Pan
B. wyda wiadomość swoich B. którzy według ciała nie żyią
ale według woli Pana żyią. Co iasnie wyraził sam chrystus Matth
Matth 25. Simile est regnum Cœlorum decem Virginibus, Podobne
podobne iest Królestwo N. Wdowom, Mężatkom, a bezżonnym: że iest
Bog Panną? zapiż daie się poznać iż tylko się w Pismach wy
rażaią podobieństwa &c. to iest one wiadomości które w Bo

Lesture Theb. to iest w Samym P. Bogu swoiey. Iz rad Joseph. zyt
wdlystwu Panien. Zrzetelnie otym pisz Gerson. Ser. de Nat. B.M. Gerson.
Sicut decuit Dei Virgo Summa puritate niteret, sic decuit, ut
haberet suo modo parem, Sponsum quaerimus, qui cum perpe
tua Virginis Virgo permaneret, Jako przystało Krolewna oraz
Nayczysza czystosci swiecila, tak przystało aby miała sprzy
sporobem swemu sobie obłubienca Nayczystszego ktoryby zarze
wsz Panny w Panienstwie miedzy zostawał Dlatego rzekł
S. Joseph miał Exempl. według ktorych Dziewat czystość Chrześ. Przep.
Co sie tknie drugiego Instrumenta, to iest Mensuram, iz miał
y tę Joseph S. tak pod. Kto rozjery na Przyczyni Złotych złoż
ny był Budynek Tymota Nas. P. y Chrz. Pana naszego Swiecie, dacz
tacno ku Przyczyni barzo miedzy sobą niezwykłe.
Pierwsza Przyczyna była barzo pilna y Istotna to iest poczęcie
Tymota Przodego bo gdy Nas. P. porodziła Synaczka Chrz. P.
wielce go weselło porodziła, weselił się Samb, weselili się Anżo
towie, weselił się Lepsz Towie, weselił się Joseph S. Videns
puerum Natum maxima exultatione repletus est. Znowu przyczyna
Tymota Przodego, gdy trzey Krolowie przyiechali, y Dzieciątku
B. Syne z Pominkami oddali, Joseph S. y Panna Cześć
Ale druga przyczyna barzo dziwna, Wielka bazy Jose
fowi, y Matce y Dzieciątku do Egiptu, a Wielkie dzięk
y Noc, wszędzie y Niepogody, Zimno, y gorąco

Zgoł nierownego między Sobą Przyiacielą, Zrowu pielna gdy się Anyiol
W Egipcie połączuie Jozefowi, zwygnania do Oyczyzny wrocić się
każe ? y tak iako Dom zprzyiacielą Zbudowany bywa, tak Żywot
Panny ? z Oną Frasmatyckie Aktow, prostych, zwesołych, y nie
wesołych, złych y dobrych ? był złożony. Co z tymi nierownymi
Przyciełami czynił Joze ? S. czynił iako ciesla rownat miarą
wszystkie ? y tak poprzerane Bedynki wytkawił. A coż to za Miara.
Nie inna tylko Conformitas ad Voluntatem Dei, zgadzanie się
we wszystkim z Wolą B. Ta miarą rownał te wszyst Przyciełi
Joze ? B. Spatrzyć ale Wolą B. wszyst ma było rowno, tak mu
Ubodzemu było wesoło y Nieweselne przygody, tak mu było Spoczy
wać iako y Pracować, tak mu było na Wygnaniu, iako y
W Oyczyznie mieszkać, tak ma było być Bogatym, iako y Ubogim
tak ma było w Respectownie, iako y w Niebespectownie, iedny
Dniem zarobić wszyst potrzeby ? B. pokimawał, A zatym
miał też Budowaniby tak Joze ? y onigi Instrumi do Budowa
nia potrzebi. y Obrea, miałby Miesz-zgadzania się z wolą B.
Sobie tymi Rożnego Instrumentu y Siekiery abo Topor widzę rozkaz
cieśla Naszego Jezusa ? Ale co to prosze za Siekiera. Nie inna
tylko Miłość bliznego, niemi tak ma podobieństwo, Miłość
do Siekiery: Rozkazuie Drzewo Chrapowate Ścinać, niechce
iako Siekiera wedle się Siekiery wrze, tamteż Siekiera odetnie
wszyst to co Drzewo Szpetne czyniło, tamet Drzewo pięknym Pan,
czyli zgoż niesprawnie przenosimy Miłość bliznego Miłość? Zaiste

nie naczey; nieb bedzie Bliźni chowanie Szczery, to iest nieih na
wystepki y złe obyczaie: Miłość Bliźniego zwykła to odetnie, bo
kto Bliźniego prawdziwie miłuie, tek wymawia, Ogradza y iako
może złe rozumienie zabiia Zgoła wszystkie niepotrzebne słowa, które
tedy ath Miłości Bliźniego nagdzie odstawa iego, ale zkąd,
ale ze podobna ten Wers Lekiey Miłości Bliźnie wrzekł Spoud
Cy takie wspomnał Joseph S. Vrzeka Rozumienie. Quae Joseph
Patryarcha doznaq, szczeh roz Braca iego, mieh miłość przeciw
Oratu nayulubszemu Beniamin. mowi Pismo takie Genesis: Gen 44
Pytaiacheh Braca iego podczas Głodu ciężkiego dla Nabycia Zboża
do Egiptu, kazał na tedy ponaszyc Wory Pszenicą. a Beniami-
nowi wWor nasuty wszystek Kubek Srebrny, które zapisał
Wyiąq Braca z Miasta, ale pogonia za niemi, Quare tres diuitias
malum pro bono: Scyphus quem furati estis ipse Dominus bibit
Oraz mowi: Poczęli się oni Braca szukowali, ktoby się mowic
Lepiej mieszkali; ale gdy przyszli do Nowego Zrządzenia kubek
w Worku iego y Laska: Filius Rachel quid furatus est Idola
et ea Negauit. Czapki Syn mowi się w Matce: Rachel
Matka iego pochwaliła Kradzieży Oyca swoiego, a przeczyć się
zapodała, z tąd dały dla Beniamina Wyrost kubek a przeczy
Ze zapodał. Poznał Ianus Joseph ze przeczą nikomu przy-
wodzący Miłość, bo Zaraz obaczywszy Kubek w Worku

Braterskim rozgrzeszenie o zdradzieckie. A kiedy by tych mieli mitosc prawdziwą Braterską: tanoby tego byli ochronili, Rzetelnieby byli odpadł ten Zubel ze Stołu wzbożne, podwstrzymego letosci, abo zaplonu zmysłu trzeźwych dostał się do niego Dom, Niemowlęta tak w szkolney mitosci bliznie nieznieli. Podobne Spostrzega Jozef PW na Jozefa nagadki Pańskie tajne Swoie Boskie ziele z tego Ange dochodzemy Ale Gratia plena Wszystek ten Zubel to jest Slowo przeds Tyna z tego rodzaju Cor zatym Obaczył Joseph. tez Oboie wyborne Swoie Panne Rozszerzonego Jozef z Maci Dziewicy Filia Aud gus Jumke est Dobry Wtapiaj Solida Cay umieje wrodzona zgrzeszyła ialo y Matka. Nie zewolał tak. Ale co. Cum esset Justus Nolnit eam traducere. Lekiey Mitosci Slonego odcisk mniemanie złe, nie onej Pogonienia nie mat nie wrodzitey o grzech. Jego ten Instrument złey miał Joseph. to jest złey mitosci Slonego Lekiey. Vlmyslz Se wdzięczy od tego Szczęśliwe Cesta iako ten Zwyczaj nasz Codzienne mamy Staramy się mieć Exemplarze, to iest Mędrości Boskiey. Staramy się mieć miarę, to jest Conformitatem ad Voluntatem Dei, zgadzanie się we wszystkim Swoiey woli zednaki od Boskiey mieć. Staramy się mieć Lekiey Slonej Mitosci, ktorey my odamali defectus tego iako zgrzeszyli przykazań Ustawnego nie będzie defect

Amen.

# Dnia Ierpa post Epiphaniam.

328.

Jh: Ego Veniam et Sanabo eum. Math. 8. Cap.

Niechay tobie iako chcą długie lata tu na ziemi zasługą Pańskie, niech zamierzaią życie swoie, ten na Siedmdziesiąt, ten Sto, niechay y Tysiąc lat, to pewna że to wszystko iest dniem iednym względem wieczności. Thus M. Expudet się ozdobnie na Consideratyą wieczną ś. niepszczęsney Piotr ś. chcąc wierszyć Pańskie wzbi potrzebney ieh Pokornie Materiey aby oczom nie ufali, y wspomnieli sy dzień Śmierci a ostatni dzień Sądny przydat, Jedna rzecz aby wam nie była tayna Najmilsi Bracia Zyscy: iż ieden dzień u P. Boga iako ty dzieś lat, a tysiąc lat iako dzień. Aczkolwiek iest u filozofow, że Magnum et parvum non sunt nisi comparative, Wielki iest Koń, ale względem małego Zaiąca, ale mały iest rzeki go comparować będzie my do Ogromnego Słonia. Sto lat długie są nam zda względem tu ieszczego ~~Swiata~~ Żywota, nie względem żywota wiecznego; bo ze rzeki odsiedzieć będziemy przyszłego żywota wieczności tylko nie musimy ze między czasem, a wiecznością żadney miedzy Proportionem Omnis ad Infinitum nulla est proportio. O Egipcyanie Stanęli Bestia liat nasi, że sobie Groby obrali z mieszkanie, bogate wystawiali Domy Zaś mylnie, a ciałku, nawet y podle Cary o budowali, przydzie nazwali, Co dziwuge w Grobach, a Domach Zaś Krolow mieszkac miell.

Ezech. 38 Niepostrzeże dth, rzekło Lata y dni żywota iego miarą: Ambr. Spon: Bądź z y odpoczywaj à cesa twoy Chodzi: & Tu dormisti et tempus tuum ambulat. Zachował bardzo w Sapharnaum Miasteczku swoim Królewskim, nie tylko za Ezechiasza, ale y nadaley, y miał względ na cnotę Ezechiaszową, Vdaie do Niebieskie Oblastu Pan Bóg przez gorącą modlitwę y prośbę Pana, dla Zasług przedtrzeciego zyskał y drugie dwanaście Godzin. Ego veniam et curabo eum. Ztąd obiżyć powiem zdrowie BW. Ktokolwiek iest potrzebuie Drugiey przez gorącą zyskać ostatniemi za ie° poloczay y gorącey modlitwy. Confirmacja

2 Paralip 32 Gdy Assyryiski Xiąże Sennacheryb obległ Hierozolimę, chcąc ią zwoiować y zgruntu zniweczyć obwarowane Państwa swoiey potęgę y siłę, pyszny dumny cisiąc Królowi, y Bogu samemu napisawszy list do Miasta posłał, oprawiaiąc Intencyą swoię: Który list przeczytawszy Ezechias Król, a w drugie wielkiey chardozie następuiące Hieremiaszowi, na tych miast dziękczynienia BW. posłał do kościoła się y tak gorącey służyć, a cnotliwy do Modlitwę: prosząc aby od Śmierci był Wybawiony: Aperi Dne oculos tuos, et Vide: et audi ora Verba Sennacheri, qui misit vt exprobraret Nobis Deum Viuentem. Położywszy się y poloczy modlitwę gdy BW. y od Wraty zywota pomnożone Zachował Króla.

Mardochaeus Żydowin na Dworze Xięcia Assuerusa a Króla, Turzeciego Heraniki Dzieciątko wzięty y wyżywiony Hadassa Żydowskiemu Imieniu Sprzeciwiwszy się y wydrzeć Hamana Żydowskiemu Swiętego, Agaga, Wyrzec y fałszywy Dekret, że wszystko Plemię tych Narod Żydowski wygubić miano: padszy na kolana Króla

Zalawszy

Zalawszy oby swoie oftrzemi trami, Krolu, ale bardzo nabożnie podnosi 329.
Se do BOGA modlic: Dze in diebus tua cuncta sunt gloriosa, tak zaraz
BOGU onej gorącey ustawicznej modlitwy; y one śmierci na one Monarsza
grzeszora. Gdy on złośliwy y rebellizuiący Absolon, wszczemu Oyu
podniosszy wojnę chciał wydrzeć kroleftwo: wdzięczny tak wielkiemu Bogu
Król Dawid, Gdzieym Serca Boskiego do Gorącey Ad Jaciat Deus
quid bonum est coram se. Vysłuchał BOG prośbę swoie y śmierci z ku
rąt Złośliwego Absolona. Tak y ten Boskiej Ksiąg, wdzięczny Pre
Bóg z wielkiego zgubił. Idźmy więc przed gorący Throfstwo Pt.

Cudowna owa dziwna y milłego godna Podziwienia Historya Dawidowa
opisał wdzięczenia; Bo widział Maiestat wspaniały a wielki Boskie
Jego pisana po wierzchu y rozważał dla czego ciekawy Pieśni Boskiej
Litowy dziewięć dekret odpieczętowane byłis Baranek jeden Niewinny, zaleby za
Boży za zbawienie tych ziemskich, wszpe tu u nas na ziemi Następowały Sant
Ili, opuszczam mimo wszystkie Greca a przedtem Bożą, za którey otworzenie
rozchylił Bożego Anyiołu, aby wszystkie Pola Tyene, Dolina Bo
żskie, Ogrody y Winnice zgruntu spustoszył, y zniszczał, jednak
Bo excipowała Oliwę y Wino: Ne oleum et Vinum lædas.
Jeżeli chcesz wiedzieć przyczynę, czemu Bóg Oliwnemu, y winnemu tako
wemu, takie fawor dobrzyniż, że ią od onego Gospodzkiego dziewczęcia
Starzeia, Niech Sobie przypomni bo Apolog Litowy Joathan nay
gdy Sychemczycy Krolem Abimelecha zalubili obrali: Consultbnaty
czyli Senatorzy o Electrey Pana dwo Drzewa Rolne; zgodzili

Sie na Drzewo Oliwne, y bez contradycyey prosity, Jagera Gdzie. Ro
Schowaiąc sie do Drzewa Oliwnego, ze niemogę opuścić Pustyni mojey, lu
rey y Pogorsze y ludzie zarzywaią: Quaquo possum deflere pu
gredienem meam? quâ et Dilectus et Spes, Kiedy Drzewa
conserwowały sie zgorzałego na Pustyni na chwałę P. Italiańs
do Niw otchłynęły, ze y wonym Kosprzętym zamedrowanie y Jedwabiu
pe zostały. Jagzhypones z nad Dziane informuie, ze Loto sie D
ochotnie na Usługę ofiaruie, y na potym mu ochotnie Ihny wedł
Stanu y Hodzyny Swiey Mandatow Przestrzega, do Kiedy sie
Modlitwy Dzieci talione P. ewsthliwey protekcyey mey, Dopuść M
ne pomiette dla grechow Naszych, Kiedy Jaiciel Kozny Gdzie y Mu
Dzwie, ze Sobie zachowuie P. Sobieski. schowaią mu Wzysthy, Gdz
mu nie dochodzą. Vt Psal. Non Vidi iustum derelictum, nec semen eo
quærens Panem. Pod
Pilny iakoś prestrogę swiat dac Salwatorowy, Kiedy sie Zgrzesz
ostawichow pilnie chodzącemu oliste Zbawienia swoie, dla te Cyprian
Sobie zaffektem medytacyynym audientyą czyni: Audi me fili, et in
spernas me, et in nouissimo cruciéris Verba mea. Mowi Pan wsze
Synu y miey dobrey rady y Nauki moiey a ostatnie Czasu, Czego sie
porzeczone Słowa, albo consilium meae. Co to zaiste tak potrzeby
miał dac Człowiekowi, Ktory zdrowy zachował po wszytek wiek
Zgrzeszyć Smie miałby mu bydź barzo pozyteczna przy dowolney
Zywota iego ozdobie dam wyraźić. In omnibus operibus tuis
esto Deus

esto Velox, et ord infirmitat n occurret hoi. chz moure hé
gantz Nauky morg. schodz oliost z bán turoc, prlesthl egzaiae B
Przykazania. a u B znaydzies slabe. y ne z bán mastre zarbiss
y zdromiae Wydae bebrie y pnetwae, abys sobe pred te Wspeyk
na tem chwaly zastugował Lnestrz.
Nieuwen o dyable byt zamyslet Ochozyatz Krol, Kroy peter mysl
Leyde po Italey cedrey gnestorey doby gnechodzet, nieostrzenie
spadt y nieberpiesnie zachorbet. Nieuwarzy Krol wzgardliwszy
Bogem prawdziwym Sługy swoie wyprawuie z Italie Odynaurech: Idzcie
a poradzcie sie Beelzebuba Boga Akkarona czeche czy bede z
powstane z tey chwoby: Dixit Dicite quaeam de infirmitate ista Sae,
Jaxrol ze Elias Pk y pow: Wrocte sie i powiedzcie Pr. swemu z tes
pogardzil prawdziwym B? dla te z tobie na listownes z tronu
ne powstaniesz. De lectulo super quem ascendisti n descendes
de morte morieris. Discesserunt Nuntij, iacob Krol Ochzie miat
z rzego wyiadu. czyli ten dla te ze Bogiem prawdziwym pogardzil
a Bałwanom sie klaniae y ozdrowne pytae chcesz? Rozkazuie
ze zonego Naturaly Ochzie miat, a przeto BW dopomoz
Vzdrzec go od Smierci by byt nieposłat radzbe do Boga Accarona
Sed quia misit permisit Ut moreretur. Posłanci BW wzy
drodze nat Bogi z tamtey chwoby, drugie wzalu na przyiadle na
tonce, y rzekli sami Pany wzdrowia, a ozdrowy, a ozdrowy
na Swatki, ale na Obrazy B. Bzek przepusci na nie go

nieśpodziewane tialitus à pœna æmere. Anastasiusz
Cesarz kwestował na wygnanie Oyca S. Ephremiusza, y Mą
cedoniusza. Ley ze Roty we Srzi Kherat mieysce ostry pożary usy
tych Bratyey Xięgi wrzucił Wyznawcy. Ktory przewrocony przy
Karr, przedsyrał Swiętowego Tyrana y wegrawszy na nię powie
mił: Ecce æpter perfidiam tuam deleo quatuordecim, Bla. Swiad
wiarstwa twego Dla niedowiarstwa twe marę exterminacye. Jakie za
rządzon ostow, zarządził PW zyc ledwiem lat 60. za V80, zaby
rał Vmarł 18. Nieprzyiaciele, Nieznacha się do ste Ruel Cesarza, aby
od tądu Duchowne na dwory Cest Wesarzy. & Piotr ieżeli sobie wyobra
niestrudzac wyprawa, tak Duchowne zakon tel y malbrą Vaellay ayby
Mocz Modlitwe gorącą zawsze do PW. zatak zyc Rebeuc tu y
wesmale bez Koń Ruel na niebi mieszkow Amen.

## Dnica Quarta post Epiphaniam.

Wielka Nawałność powstała na Morzu przeciwko Apost SS zeglu
cym, tak dalece że nie o zdrowiu żadna zwątpiewali Ktuż Kaz
Ale y przeciwko nam wszystkim Ktorzy na tym burzliwym Swiat
ste Morzu zeglujemy do Niebeskiey ptynac Ojczyzny wzy
nie Pan wzbudza Nawałności y zrobiły tak dalece że
Swiętym Dost Ojcu S. wszyscy zynot Nasz iedna prawi
Dekaczyć, iedną Nawałność nazywa M: Dot-tentationis
plena est

331.

zlena ē Vita mea, Vt n̄ immemento, tota ipsa tentatio liceat ap
pellari; Jak ieſt prawi zywot Katz polſki rozmaitych Polſkich
ze ſię ſtuſznie nazwyć polſkiey nazwać może. Jednak
coż za pryczyna była zaſtania Nadzieiſkiey Mordkiey pewnego
Aptekarza y wzięcia wrzenie daią Cyprianowi ſ. przyczyny, ale oſobliwie Marek
J. C. y Luky m: Aſſumunt eum diſcipuli, eta Vt erat in naui:
Ze go Apoſtoł ſ. do Łodzi wzięli; Jako takie ē mogło ē ſtać, bez
Zgorſzenia, bez Skandalu, bez poſtrachu, bez gorſze ē rzeczy dalſzey Pheby
y wzięcia Vſzanowania. Dlatē dawnych tych Elementa, może
rząd y wiary poczęły ſię nadgnać, y rzadſzy ſię zaraz
mieć ſię, że ſię wnetkiey ſki Godności y porządku mieli
ſtworzą tych Elementow y nowy ſwiata Ewā ſ. Paw ſ.
Jako ale ſ. Ep̄hanow Kiedy Syrow Izraelſkich lud ē wybrany
odſtąpić zaczął y ludzkoſcie im wyperſwadował, ſ. Bſk ſię dobro
drzewa owoc wnetkie podiarzekał, à gdy ieſt drzewcy y poprawę
wac poczęli, ſ. Bſk ieſt ſię rozmaitemi ſ. Plagami nawiedzał y
karał, Jakim ſię dobre Groſzek y Elementa pokazowały
Jawor y Laſkawe ſię obſadzały zdyſpozycyą ſ. Kiedy ſię
Panu przyndzieſzą oreſe wydawaiąc Vbogiemu, teraz zaś
Przeſtrzegaiąc mowiąc nam, że nie ſtarałbym ſię o to, ſzczerą poſtrzeba
rzeczą y reuerentey Chriſtmeli. Jako ſzczęſliwy znam wſzyſt
kich ſię, Matē Was, rozmaite ſtrapy y trapiąc Nawałnoſci, że
ſ. Bſk Należytey reuerentyey. Honoru nie dawamy. Ale zyſkane Proſzę
Ktorzyſto Aktowi ludzie ſ. Odpowiedz na teraźniey ſ. ſ.

Naprzod: Ci uszyscy godney ołtarzy poszanowania BW nie odkazy: Ktory
kadzenie brzydkie w Bożą kose wzięty nazwiska Imię ce Jehu
nazwy obyczaj drugie Imię B. Noa assumes Nomen Dei sui ea Jsa
Jakie Arabia poszanowanie było Imię B u żydow tak dalece, ze ki
Koma zgoła samym Kapłana a Bishopom oddaiac oczy B. bo
ces Imię Boskie wzpominaiac te godzieb, a pospolstwo zasta
na ziemię spadało y omelkie poszanowanie te Imiesła
Zwyczaj nadziemy zabe dyn. g a uszyscy, zaby nieszanuy B
Imienia Ktory za kara skazyły Imię B Boga swoie bron
przysięgaiq. A dabes uczay kiedy kiedy fałszywe przysię
do niebiey Pomsty BO przynoszy, tak dalece ze dla tego
Jakoż siestwa całe Kroleswo BW Kanie. Dla tego Pan bowiem
2 Reg C 24 że pierwsze zachowanie wiary od Jozue dawey pozabiral Bog
ohitow przed lat wy niemiłym głodem całe Kroł Jsrael Kanaa
Dla tegoż siestwa Ledwiątka Kroka BW tak niemiłe plagi na
nie onepuscił, ze y one same poimaro, oby wytępiono, Lyra
ze przed odyma ce pozabiralo, Pospolstwo niemiły Pabam
4 Reg 24.25 wyrzuty Judasz zdrowie zgrzeszy wyznawszy, Pabadzie zabie
Niesciesliwe Nawrocenie, dla tego Imienia B uczyniło dobrze ab
Naymelsze nieszanowanie Imienia B Chrześcijaństwo. Dla tego
Jeroboam Kroka zedrzey Roxy barzo niemiłe Bogo Anyo
4 Reg 19 pozabrał. Na taky Nawrocenie Gaiowe B napadł nieme
Alphonsus

Alp Sonus Cesarz ktory Smiał takie Rozmierstwo zuchwałstwo 332.
Stanu M: Si ego à principio creationis Sumendi Dei Alm
Sui consilio interfuissem, nonnulla melius ordinassy condi
fuisset. Pol. Sprzene, głupie Słowa Słyszę, ale nie
wszto mu to bez wielkiey przestrogi Zaras tey z Nowy Rk przestał tak
wielkie Gromady błyskawice, Pioruny, ze hż zdał zabity Niebo spadał
à Straszą ogniestą do Polocia onego Lwa zgładzą Lwa Szały y
Wiory wszystkie popaliła, a Lwa napoły żywy zostat wstrzymał go
Bożne Opuszczenia Ktory go przedtym Zwycięstw strzegł, y bron
ty do Nog cie M: Za Rzeczą Ktorym Czytasz, Do Ktore Psalm. 8:
Dayes Babys ne Słowa Lwa Salo. psalm: Vanitatem et Verba
mendacii dilexerunt, Odszedł Spomiędz wyznań greckiey y
Łacinskiey, Zakazał, zaczął do pogodzey Ludzkiey chwały
Zdr. Ktory Słowo B. Ktore Allo Stuszaią, allo czytaią, Lekce
Sobie poważaią; wzgard draią. y do Rzeczy Skrzeczał Ktorym
Augs. Sm. So Słowo Bruennay calio y Boże Sakrament Ciało
Szanowac pomeba. Dlate Starozniecki Slusiatus. Ezpard.
Obh Boże Łaski chowano u Podobnych Zeborach ut teff S. Paulus
Jako mielky dzinikly znieważy Pw ten Ktoryby czad Ze Boże
na Ziemi Sędziowstwo Depozat, taka dzini ten Ktory Słowo B
Lekce sobie poważa. Widac zpisad Pr Daniela ze Baltazar Lwa
y Lwiątko y zgnat Zkait, y Miasto ono Ze naypotszoł

Babilon, od Cyrusa, Krolewa zgubstoszone y zostało, dla tego
szczerowania Pana na chwałę Jerozolimskie zobaczę na chwały
Bożemieczne, że nie pił y z tamtego gościńca drogi, Które Pisze
Ee Nabuchodonozor w wielkim oddaleniu.
Na statek i wszystkey Ktory do Pokoiu Zakonnych bez godne pogrzebania
Ktory Pan Bozyciel Zebraków zaniedbanych z Miedzy
Ktorzy Hugon Krzyż Porzuconych y Kapłanow niepamięci godne
Śmierć Chrz. A proch ludzki Pan Bog ostatek rebeli chciał Pan
Ee tak dostojnych, ale y pogan prochnych y Duszy takie mat
bat Imie Pan w Usta y Serce Swoie, Chciał zostawowanemi zako
nalez Stworzy Ziemie y ziemie. Amen.

## Dnica Quinta post Epiphaniam.

Ps: Sinite utrag crescere Pg ad Messem. Matth. 13.

Pogrzebowy Any B na to przestrone pole Swiata tego: Ktorych tam miedzy
Pszenicą od Pana Gospodarza posiana: to iest miedzy Ludzmi Sprawiedliwemi
wiele barzo Kgiosth, to iest Ludzi złych y Nieboszczyk Stan Nab. Abo
zaiko Exekutorow Sprawiedliwości Bożych Zaraz ten Kakol, to iest Ludzi
Złych wykorzenić zgrzebłem dobrych y zgnie, Jednak Pan Bog zakazuje
im te Im Siwie ich grzeczna to iest zgoi Sent Bo. czemu nie chcemy
dziwować się Pogane ale y też sami Chrzeście, y Prosimy czemu Pan Bog Ludzi
złym dobrze na Swiecie chowa. y czemu nie Bog Zaraz Nie y dlaczego Nayczęściej

wolna swego Lato. pow: iż wszechsad y sprawiedliwość Bg, wiele rest nieporadzey tru-
drosci, dlatego pod ze Pompeiusz Cesarz niestudnie rad swoię pomowniki, y mil- 262
ści Vassal Kleche sprawiac, wszystko się mu dobrze Scesliwie powodzilo, Kiedy
zupełna Bg sprawiedliwości zostawaiącey adzyglo Ale nieder zlowie.
Do mazaiac Ifai 5. 12 tak się zbiw Natura. Quare via impiorum prospera
fluit, et bene est omibus qui iniquè agunt Pol; Widemy to ze na Dworze swoim Krolowie
Bg wystąpili Arig D: y Zebrac wszytek Lgbol, Związlac w snopy na wieczne spalenie
Cockle kedy to na Swiecie onych wybrac Anyol nieopuszcza Odpowiedz ecc Proprio
Confirmato
Bg Lubo zli ludzie sg zapamietali, tak iż ani ich Nabozne Plani Bogosc
Swiatą, ani Surowość Sądu, ani Mekiy prek od grzechow obiecuiący, Cudzą
tabonyce Kwadrucie Swiatow y poniechac Rebellizantow Bg Nasenaby ale zawsze ha
rdzi, zdrad Bg nieceli Humphuy do zawdzięcza ostatnie Ostatnie odmyst, iest
takie Oczes złe y dobre Syny Ecclesiaty Nakaze wyciągac te Cockle ardocrasp.
Naprzod Dlatego iż tak sprawiedliwy zelo sez. Mego tak dobry zelo y Oy Vzitk
iest Stworzenie Dzieło Vat Bg. Ktorego nie dlatego aby go zgubił, ale Stwo-
rzyl. A zelo Gospodarz gdy Sobie Dom zdo Vbystawi, nie zaraz go Vbo sie
co Domu rozsuci, rozwala y rumuie, ale y pusza on Vzedtuy murow podpiera
Tak Bg postępuie Sobie z temi ludźmi constituie vst do czasu chce aby Swe Zgubie
tali. Pelnie to Bg pokazał Jonaszowi Pr. Ktory opowiedzianey swoiey
ruinie Niniwitom ze się zapadie Za Vbilnadzie on mieli oney vst ruiny Swoiey
Vbali, az Skoro vrodzał się sem Bg gniewu y folguie Ze się Scarze do Swe
Stawnosci, Zocząt się oto Vbadać Pr Ze się vdzięczy ce Prorokowi nie stało.

abie pod czas wielkie Zpatk Starestwe, wmeydzach piatkowych Stypos zdarzonym
niemu Pr wystrzeli Ze iedno rozbyste y Satrzyste Oblubienowe Drzewo
pod ktorym, do wielkie Zpatk rozmnie, ky zemdlone chorobi pokoi mogl. ale
zpomu drugie dni, dopusczony Rodzicu zakiegos ono Drzewo zniszczyl y
wyrwal, Agdy potym nastupite Sobotke wielka, niemaiac do zdrowia
nie Jonat. powrat nastawsze y one Dolencia zatarsal. Se Ktory z tego do Ks.
Obiadu powrocil se Stalmi Vrzadz zem przyszedl at Vmrze Tyzatuez zadne
Dolencia pochor do robota czynocone chcial ktorego niepuscil, anis go niedawal
Ktore iedney do Roy Prowadz, drugiey zyiacz, a la zahomenam mice Litoru, nad
tak wielka ludu Ktoryn stanowisk powinnasz se do mnie Pan wit o Vrzadzac
Epheza. Sa mnie se tak wielkey Oblakawosci.

Ado le Pysiadem swoim Vdaul aig dobrze z li ludzie zahu se maig o cnoty
stanie Vide in hoc (ab Augusto Polic. 93. Vig ad finem.

## Dnica Septuagesimae

Iaiasz S. C. 11. Opisawszy Zba P. Zbawc N. rozlistremi darami od
Ducha Sterego napetnione, przydat to, do Dary moy ego, Ze nieporzetey
m: Er percutiet terram virga oris sui. I bedzie vderzat ziemie Pan
swoyemi. Jakoz to ma vderzac Rozgg Vst swich? Wezmy Pismo
ale stadley Powiedzmy, nie ziemie dotykamy chcie? Rozumiem o Ks. ziem
Iai. S. przez te ziemie rozumie ludzi Gnuszych, niedbalych. Prozmy
ych; Ktorzy sg podobnymi ziemi, Ktora ciezky wrzuconemi Elementami
Jamatah

Sama tabl Swiatła, że na ziemi nieporuszona zostaie między Wody
ptyrzy, Powietrze od rozrzyd Sondzone Wiatrow wdaleśi zapada Gwiazdy,
Ogien takze nieśpokoyny, zawsze ze do gory wzbija, Ziemia tyllko między
temi Elementami że nieruszona zmiesza, ktorey to porządek reprezentuie
Gruntowi Przymiarzy Niebabi, Ziemi a Ludzkiemu. Oney to ziemi pow-
iada Pan Bog Ziemia, ziemia audi sermonem Domini, ty do ziemi Izaiasz Rozd
Stami swoiemi Judy y Jerusalem Grzechy takowych Niebalcow o Pomazan
nie Pan: Quid ibi Stabis tota die ociosi? Ktoryś albo Pan wezwał do ta
kiey Swiey, tych zaleby Robotnikow Niedbałstwa Pracy do Winnicy Swiey
chce aby zawsze pracowali, a pracowali. Gnoz dwierzy ktory Zywotnie
Dzieci otrzymali, ktorego inaczey dostąpić y otrzymać nie mogą. Poiztah

Proponitco.

Confirmatio

Nie tylko w stanie tabli Swiąt S. Pan dla chwały Nieb Pracownic rozlicznie
y zawzrowanie Grzechu grzeszne otrzie, Nie tedy Siedzie w stanie Niewinnych
Pierwszych Poczestepstwem Rodzicow Naszych Winny między a Pomsza Rodzie
nasza do pracy Duch Pan. tak albo Gen 2 Tulit Deus hiem, et
posuit eum in paradisum Voluptatis, Ut operaretur et custodiret
illum, Stworzył Pan ogrod y postanowił go w Raiu rozkoszney, aby
tam robił, y Raiu pilnował, to iest aby tam robiąc y pilnuiąc
Pokuty za winy Rodzicow zostawał, tak albo przykazanie ma Pan Bog
ex ligno Paradisi comedes, de ligno autem Scientiæ boni et mali
ne comedas, In quocunq enim die comederis ex eo morte morieris. Gen

263

A toż Praca Adamowa w Raiu, gdy go postawiono w Poświęconym, Otoż
y mowa Zmia Odpisana, które dnia Poświęcone mowi przestaraią y
stanieść Seminarij Vnideś. Augst na to mieysce p. Positus est Adam
in Paradiso, ut operaretur eundem Paradisum, per Agriculturam
non laboriosam, sed delitiosam, et mentem prudentis magna atq; subtili
commorantem. Et Postanowiony iest Adam w Raiu, aby tam pracował, ne
tak Dalece Ciałem, iako myślą rozumu, którąby hebyt do zachowania
Boskich postanowień; Ale Adam Vdatnie do pozorowania, na Zabawie
y Gnuśnością po Raiu, dlatże stworzon Wyćwiczony y ustawiony
Zostat, Jeremiasz Adam Ktory nieżli Gmina powinien był pracować, a
teraz w Raiu Dalszy postępuiąc iego pracowitą Dla chwały Bożey
za Gotowy [illegible] Mieszkanie; gdy Pan to rzekł Zabrany robi
ciemno, In laboribus comedes ex ea (de terra) cunctis diebus Vitæ tuæ
Item: In sudore Vultus tui Vesceris pane tuo. Krę Chrześciańskie
to iest Cztte powinność, nie pracuiąc chodź dnia Swego, obrocony
Sobie Ciebie, Postawi: rzekł my do Pań iako Stworzyciel do Woźnice Swo
Swoiey, Która iest Duszą N, abyśmy ią w dobre Cnoty zdobiąc, ozdo
bney pracowali; abyśmy ią Łaski abyśmy ią nie zgubili. Jeremiasz
mieć czasu obiecuie Zabawy Swiatowe tranemy, Dalecko Cnotey
chwały wiekuiney pracować powinniśmy; tak Dalece że które Dnia
Zbaw N. niepracujemy, w Dzień ten mamy wymówić oryes Pan

w Raiu

264

w Pawezu Panem Bogu ustawicznie za Nobis Sodzi. Nieinoze ieinak
wszey pracy Duchowney ottb acta swoiemu ustawicznie miedzuiac, y codzinnie
by naymniey mial, uspychaiac, gdyby ie potrzeba podiazata dla chwały Bożey
exponowac y wydac powinien. Jako albo Zołnierz Krolewski swoie y drugie pie
na Rubiey przeciwko y Smierci samey nastawia, ochotnie gdyby Pan zalecił
Stuzy Zołnierskiey ie od nie zato nieglidzi, ale tym dobrey ma
grody, Jak potrzeba aby y ten był gotow pracey Duchownej, oblicz
Zbawienia dla chwały Imienia Bożego albo nie dobro niezbędnie, nale
de tym nie chroni, Jakiey by powagi była praca w Winnicy Chrystowey
Jest ustawicznie. zadne zaś pracy opetanby nie odmawia, gdyż na rozliczanie
nie y Modlitwy Pana Opata wzone chcąc wynosic nieiscie, za pospolstwo
tylko dzwon prawnie postawia Wszystkim ozemu pychcieniu dziwuiąc
y o spokoiu y Zgodzie pilno ie ustawicznie, odradzi ie on ottz zawsze
na kazdy stan. dzwon niech ie do rzadney roboty albo zabawy Pan modlić
się y do chwały Bożey zawsze wzywa, zadzwoni, y tak on dzwoniąc
Bogu za Zbawienie nasze Kazdy Chrystyan Jest. Jeden Swiąt.
Opat prosić Pana aby mu obiaure radzył, ktoremu był Pan Bog ze
smierci odiął, albo zdrowie nagrody wszey w Rayu Bożym zgotował.
Ktory czasu tego gdy Chrystus Pan, za iest podobne ieszcze ottym
ktore mu Anioł y Apostołowie opisuią: O Ktore zycie y sprawy gdy ie
pilno on Opat wymiewał, Ozy id ten ottz Pan zdrowie stracone, a nagrody
Bogatego bonefactora, nikomu nie przyzdrza, znikąd ie nie spodziewa, nikogo

ne zasmiał. ℣ Gdy tedy Pan Bóg widział te rzeczy Otrzymał w dary rzeczy
Argentine ℣ Niech do Pana na modły odpowiedź do tego ktory go wezwał
M: Venite ad me oēs qui laboratis et ego remunerabo vos. Matth.
Exemplum. Jeden Mnich bł: ciągle, kiedy ieden modlitwę odmówił
drugi dawał, trzeci Oddawał czwarte pozdrawiał, piąty słuchał
brał, Gdyż tedy dziwował ubyto za odpowiedź. M: Jeden zapomi-
nuj, Drugi Bogu dawaj, Trzeci Boga chwal Rodzicom modl się dru-
żynie, rzadzy Dziecia pouczaj, Sprawuiąc się temu co odda-
Brat postrzega ij trzy. Boga Pana dawaiąc nigdy nic nie ubę-
dzie Chata wdzięczne waży, a Siedzi się w swarzy. Miłosierdzie
Zapra wszystko do rzeczy dary. Jeroboam to tedy pokonał, że dawno
brał chleb za go przymuszenia dawał, Dalekie barzej bł:
za drogi nagrody, a dalekie barzej kosztuje chleb zadrogo Miłosierdzie nie-
y onsza go ochotnie do siebie ℣ Dla tego otta Pawła dawał mu
zawsze Siedzy Godzien pracować, tak wtrzodzi jak wdzięcz-
mieć ciche y pokorności, ochotne y niewątpliwe, niemy-
ślne Boga ci ofiarować do tego Pana miłosierdzia swoiego

Concio pro Festo Visitationis S. B. V. M. Ao 1683. Wschowie

336.

Nawiedzita dnia dzisiey Przen. Panna MARYA Matka Zbáwiciela swego powinnowata swoię Elżbietę, ktorą zobaczenia Aną oczyszczoną być poznała. Thus Hab. Luc. 1. Ktoregoby Valorem, Pożytki, y Cnoty było to nawiedzenie dowiodł Text Euang. S. obiaśnia: Wstawszy Marya, ydąc Górzystemi, ydzie do Miasta Juda, y Starucha Elżbieta Wspomniała Panią swoią y ona sama y Jan S. Wyrocznicy Zamknięty będąc Duchem S. y darami Jego napełnieni zostali. To widząc Pani Otrzesaah Zbáwiciela swego nayboleśniey miałby sobie Wstawienie zyskać y o to się starać, aby na Nawiedzeniu mieysca tey Przen. P. Matce Jego Chwałę y Błogosławieństwo mogł otrzymać, żaden ta Panna Maryanna iest do tego, oglądamy ią pobożnym Serdecznym y czystym Uszanowaniem pozdrawiała. Jako Pełnita S. Łaskawyna Genes. Matka Pana Boga Odkupiciela, ogromna miłość y affekt do Pana miała, tak dalece że zawsze wchodząc po Stopniach do Domu y z chodząc na każdym Nabożnie Pozdrowienie Aną otrzymała, dla ktorey wielkiey Pomoc Łaski drugiey otrzymała. Pracuią Duszy wielka fatygą y Vstrzymaniem na tym Swiecie, tak iż musząc radzi nieradzi przyznawać, Łaskawi Sumus in Via ineguitatis, et pericholosis et ambulatuing Dies difficiles. Pet. a Lap. S. bez radnego porządku, tak i Dzieci mowią co o nieboszczyce Matce p. g. Pendet Hereditas eorum cum Spiritu, Zgineła Pamiątka ich z dziećmi. A to iey przyczyny. Nie radni Rządzą swoią Ustawą w Naturze y Situs obywatelskich, a zatym Rządzą bez Rządu Boży wielkie ginę. Simon Machabeyczyk Jm Consilij działały dla Familiey Swoiey w Modyn wystawiał dobry

wysmienity Symbolicę, między innemi Ornamentami Kolumny tam Cyrpiet
1. Mach. 13. wielkie y mocne, nazwał Broń zawieścił na pamiątkę wieczną, a wedle tego
Olivety Ale Jane, iuxta Armas Vanes Scripturas. Wyn lubo ułatwym dzieie
Jumicig Vulitorey, że wielka byłá Disproporcia, przy Kolumnach Olivey,
Hom. 14 Co za dzec? Kolumna Symbolicus Mor. Vt S Grey Nissen 6 K dlatego,
ad Im. S. Paw S Kościoł S Zowie Kolumna y Firmamentem prawdy. Firmamentum Ecclesiæ
Oliver zaś Figurnie Nieprzeia y domiane: ale wyn mielie Mistenium. Kolumna
Cyt Angiol adornowany do Duchownemi darami, y Łaskami, a przeciw po
Cyt Krzyżem, maty Wrab Pychy y zuyrięstwa Cruinowat go mieclnie, Ky
A dam mocy do Oliwy Cyrieżny, miał wielkę Łaskę, Sprawiedliwi przemowdy
Pracietnose wtang. Matey Kolumnę Zawesił Oliwych cipłar Nawodu
hudzkiego, y Budynek Natury Nasey, a przeciw maty Wrabek zedne Wchy
obalskiey y nad wszyt Zgubił, Kolumnę Dauid Utoy sobie Psalm: Ego dix
in abundantia mea non mouebor in aternum, Wodpowiem ale ponieważ ie
á przeciw iedno drzewce oliwy na Berzabey Salewgo ac Lamech. Tempus
Domine est me. Pd. Dziwy Wadzcy podziwiaią Stworzenie Swoie go
Panach, wielki Proroctwy Prorocy, Postanowienie Nadzieie Zbawienia
Jolie, ale że y o Oczyszczaią Go Cyrodzie Boski, cała Oliwa Go wcieleniu, a
was Duch Swiętey wszystkiemy Skrzeć. In illa die penitunt oes Cognati
eorum. Takym nieprzyiacielom Wadzcie postrzedac rzekł w Bogu y
Proroc Panna Maryey, Tyś Cierpliwością moią Proroctwy o Boga Nasz
A mogemy tego dokazać Oświadczmy się o to pełne Stanali, Bo iako P. W.
Proroc: Silnemy iest do Mistrzeń. Jak y Panna Krzyż Krzyż Krzyż Krzyż
Elżb. ochrona iest na ratunek nasz wkażdey potrzebie Oliwy Dzieży

Jako Bog ochotny iest na ratunek gdy się Scerze do niego Vciehgny polecaiąc to
Pilnie, ktora pogrzeszyła w Dom Zacheusza na ratunek Jana 2. Bo Lekarz się pyta. Mt. Brand. S.
ouemu Panna zdrowia chcesz? Rekł. Bo wiedziała, że Pierwsi chory do Zdrowia rey
był Jana pozbawic pragnął. Ewa scelebat quod Deus qui in Verbo eius Joanne
Sanctificare cupiebat. Bog ale iest Nayw. dobrem, wszystkie dobroc w sobie eminenter
zamyka; dla cie. tes nikte od nas nieporuc. bo sam w sobie iest Szczesny, doskonały,
dobrotliwy, rzeczy pełen wielki, Zacz. my od Niego y bystrze y lyc. y
wzgl. trzebuie ratunek brzemy. Aug. Deus est Summum bonum, Deus
nullo indiget bono, ab ipso est enim ce bonum. Ponawicie ong. Hist. Jakuba
Patryarchy; Ten wyprawił się do cudzych Kraiow, Dom, Rodzicow, y Oyczyzne
opuściwszy a to chcąc tac Nienawiść Braterskiej. Wtym gdy zasnął upodlaw
Mego tam skrzed kamień podłożywszy, obaczył Drabine od ziemie aż do Nieba y
y Anielskie Stępniacych. Estępniacych po niey y Gra Dispartę. Angelos
ascendentes et descendentes per eam et Deum innixum Scalæ. Patrzącz
rzkm go B. pocieszył Sprzodem: Ty rzeczy ma nayeszcze były. Anna
Se nie znawszy y obcy do cudzych Kraiow peregrynował. Poczuwszy tenta
Ruzano mu Drabine od ziemie Nieba mu mowiąc z Nieba, Nie frasuy się Jes
peregrinem na ziemi, o to drogę gotowy masz do Nieba, co cito Zbudzi: choć
nie masz nic na ziemi sum Locum ubi sit apertum, Eda Napuita go Nienawiść
Braterska, przeciwney uciekał Anyołow wstępuiąc mu Brauią y
Bron ma Nieprzeciwnych, ale Nieboysię tych bo z Nim masz Obrońcow,
Ztąd Dalekoś od Rodzicow: Da mu się Bog poznać a Nieche cie to
nie odchodzi, Bes wcudzych Kraiach, y dalekoś od Rodzicow, boia z tobą y
w Kardey cie nie opuszcza, potrzebie, Zkąd łatwo potrzebie Nieboś Wszystkich ochotny
ratuie we wszelakiey potrzebie y dobrze ratować, bylebysmy go gdzekolwiek ch.

Straszny był Holofernes Hetman, tak iż na rego tylko Stawę, wszytkie Królestwa y
Prowincyey wszyst Miasta Bramy otwierały Nabucho donosor Król Assyryiski
za Pana przyimuiąc. Same tylko Izraelitowie bronić się postanowili, Miasta for-
tyfikuiąc, Lasy Zamykaiąc, y Woyska wielkie na odpor Nieprzyiacielow zbierali.
Gdy tedy Holofernes Zebrał Consilium, y wszyst Officerow y Panow
dworzanow Zwołał, po długich Discursach Achior Vrodz Ammonitow
Pow: Hetmanie wielki lud ten początek ma z Chaldey, czcią Bogow, a nie
żadnego Boga u którego tak Łaskę maią: że Narodu Swego Kardę Litość do
wiodą z Egiptu wyprowadzić dziat. Pharaona y całe wszystkim Egiptem wielmożnym Morzu
Zatopił. Wody im wdzięczne przecież dała, Opoki wodę. Niebo samo bogato w
dzey ich potrzebie prowiantuie; Krolik im nie nasyci chleby łaskawa które im
Bog chyni. Co pewna że Bog nie zawsze ich broni, y przeciwne im daie.
Deus autem illorum dum inquitatem, trzeba się tedy wystrzedz ich po-
stępuiąc iego Ustawienia, y za łaską pilnie nad nie wzywaiąc, Bóg Swoy
natenczas Panu przybędzie. Ale ieśli sprawnie Jego y postępowania te
Stopnią Wiernym nam ich, nabędą mieli natenczas. Wiernym to Dzieciom y
Sługom Swoim Zbroić napomina pospolu iako Dobrotliwy y Łaskawy go gniew
A iako Otrus Pan Bóg Nasz Miłosny y ochotny iest na natarcia nasze y mo-
dły się do nie Wiekuiny. Jak z Pokory Panna Maria się Miłosną y Miłe
naratunek Ludowi Swemu &c. Powiada Autor S. że Pan Jezus przyrodził się
był twarzą do Matki Swoiey Panny Swiętey tak dalece że twarz iego
z Matki Bogosławionej iak rzadna twarz była. Naybarziey rzadnak
rodził żeby był odymą Pan Jezus do Swiętey A iakoż Bóstwy oczy Pana
Matki nasze, y Zbawiciela tych ludzi pełne gorzkiey ludzkiej; widzące
głody przeciwności, miał pokutowanie & Modlitwy ich gorzkiey chleba. Amen

* Italiany Dobry druk, y dobry Nos powieda rey Liscant S. na hardy Dzien.

Salue Regina Mater Misericordiæ &c.

or super turbam, Pol. A oczy Preczystey Panny ialkie? barzo miłosierne. Illorum
misericordes oculos ad nos convertat. Et Jesum fructum ventris tui benedictum
nobis ostendere Jesusa Zbawiciela naszego. Chrystophorus Columbus Bendar
na wyspie ktorą zowią Hiszpaniola, widział wzięcie Garcie Leonienica
na poczatku Mieśca Lutego, a roznej garsci nazad. ostatnie Manat. 100 kropow
ktore hardy był na Zdrowie a milione ziarn 2000. cudowny Podarek tak
grzeczny y tak zmarły wielky cudownemu y dalekiemu y odpornemu Mistrzowi
dane przez P. Stuchayecie. Stuży tego Mieś San Napełnyiciel w Praktyce takie
gleba fot. zapewne że do Praktyki, ktoś szlachciel na sobie, Mucha, Pszczoła S. Oke na
Pszarze, da według proporcyi Talmudzcy Sprzedaż ne pewnych czasow y
miata to Gastkiewicz ziarń ktore wsiekła ich terrain Vincentium w Panne Preczy
ale pastwie zaiko Stolitowny Marcina za te ziarnka dane Podarek Mistrzowi P.
Praktyczne rzeczy zaiko ten otth y cal mebe zaby mowe Sprzedaż ic Deputow
Stanu pewnemi Sprzedanych, cal mebe Papolayes ktorych Skarb Ecclesiarum
Pobożnym Potrzeba, a co naymnieysza cal mebe morze, mata dlecky Dutz
Pewnych zbytku zybawie, a Naprzod swoy Dutze gdy sey Slawa Boża po
mierzie ic gdy dane Pan Jezus ziemia Preczysta Panna Stolitowny Owoc
Za ziemsko ziarnko cnoty oddana, dzieży odkupienia Zbawiciela y Orader
Preczysty tego Panne Matce Miłosierdzia. Stuży, ktorey Mieyscie Nawiedza
Niebieskie na Swiecie Polu ta ziemia świeta radzą nie znaczona plugastwy
Preczysta Panna na Manerzyństwo Boskie nie zeskwilita, gdzie ne ney Praktyki
na Pan Boży S.J. ta Sprawy Duchowe wszystko ney Preczysta zwolił, zaraz od
dostatku Swiata Wstali Patryarchowie B. y Prorocy na twarde Niebiosa
gdy on ten Chleb ktory wtopiwszy y Sprzedaży Angielskie Karte Cal. de Super

Oziala gilnosc[illegible] Adam y Ewa, y insi Oycowie S. wotstaniacz prehlazyeg[illegible]
Jmieni, gystali Bande, ktory se sylliw ze Swiata do nich gobstacat. Jungum
gnem expectang Vrdith: Cor se tam dzeca na swiecie, coz tam sty[illegible]
zmitine se Bog nad nami zliho dzecat, cay gode nam wsym cgthum
A potom Hospo[illegible] se to stalo mel Panny Sneg. Skoro alb Gaubyla, a potym Sem
Morze swiata te[illegible] gusciny na zgubg uredny Narod hudate plynuti, kdyz nadg
na tym gasde placzu, zatomu potahat W[illegible]dzala to Matka Miloscziwa Panna
se nad gotowyes, y ozdobny nie Vtrzeli, co prawy m: Quomodo fiet istud
Jo zmilla Pozdrawenij y Pozehnany bu nam Milosty Bog Otcz Ecce Ancilla
Fiat mihi secundum Verbum tuum. ay narod Swiatu nie zginal, Mgc. Ann
se Matky B. wybawila nad zwirzicy toni, dzewiadmy zguby, Datu nad na
cho wanie: Rozcastan Sy Testamente Jhne Chr. Matter ecce y wrcete na
ze Syny swoge Wlaste. A Litor nie Bedzie tey Panne ochotne Thrzyst
y onej zatrol miliwe Slow Bozehonat. Porozan nad to kazde Datuie Jhu y
wzgodnige Smrcziwi. Cyram o Tyberyuszie iz miat ozy takowe, ze wzaycz
mnegszy Bog bez radne Swiatla wozyslo widaczym Mancz obrazky y w dostke
gozednat. Jakie ochy ma Sneg do Kaplicz Pasharskich Vlozony. Niesolesci y
Exemp[illegible] Wzgrzane zrzdzi y wzaycz mnegszy Sy[illegible] Wpogzinan. W Padzono sta Sawo[illegible]
Otcz miliwe Milczey nad Vmy[illegible] nieopusczita nie[illegible] mierk, zabo. Slawebnika Sneg
Descendit cum illo exercitum, et in Virgilio n'dereligunt eu. Bleth mat
Kdyzsel Pab wtedy skazke wzce se do Panny Sneg zodnoz, y pok gowo.
Od Person wzecli wozny ot Pan Pisarze wzmi se Starzmyslca. gdy n[illegible]
nazwali Prelatow Doctorow Melanos Oculos Ego, nazwali Senatorow
Radtow Kanclerzow Oculos Regum Nazwali Krzeszlaw Etzyd Hesman
Justicz miedzy Mgnt Oculos Dnus Zych pilnych Stadem za nie dzieci
Matky miliwey Pan Jnazwan Oculi Dhn. all pzed nij P. Jesus nater Sman

Sarby

339.

Zatym. przed mą wzyść potrzeby Nasze wzdy, przed mą Grzesznikom miłosierdzie swoie
pokazuie. Kazwe Panne N. Aues Jesu bo przed mą P. Jesus wzyść vstawicą
y modlitwy Nasze słyszy. Nazwe & Lingua Jesu bo przed mą P. Jezu
Chc. pokutuiącc. mowi: Remittuntur tibi peccata multa. Nazbawienie Matce
Boszey Vczczoney Amen. Zadney taiemnicy y niedaią mi mowic z Matką tylko
przed mą Przez Konieczne mi potrzeba we wzyść Wiekuc. Wiedz oyca na
dyie nad zadnym grzesznikiem taiemnic B. nie trzimie nezyth. za pokutuiącą Każ
dy to mi Matka sama pokornie prosic, Wiedz oyc. ze zaden nie może być
wolen od grzechu, tylko za Zadzą á przykłą Przez to mi Matka zawsze płacem
do Mą Pasdai. Ale y Konieczna Fortuna wzyść to zrzeka Przez Pokorbie, patrz
oyc. Exhibitatem in spec. Exemp. Coliburnel ma tito Szczęścia, Bogactwa, a Stan
Panski, za drogie, wydatne, w Gospodarstwie y we wszystkich Stanach dobre
Szczęście, obstarunek ma tego Godności Tytułu, Reputacyi, Dowcipu, Rozumu, za
mowy Mowli wzyść za przykłą Pan Bog Wszystkich Aowlayn Exhibat za
Matka przy Śmierci & tak ale do takich Ustawy ieymie Stuzy M. Stugmoy
wiernej bądź Statecznej w Laborentwa Ustawe do mnie Zachat, nie Vstawy &
Ustawy z Pieśni Exhibitat dobry, Miłuy Serce Boga y Bliznie, a chcesz
ze Zbawisz Miłość moc, po wzyść do życia twe, ale kaybarzey Vmarz za
Matka moy przy Śmierci. Slamod o Duby twarzey bedy zadzita cało Stoią,
Bedy się gorzey y mocno do Syna me abyc grzechy odst przykrzyniała, gdy by
Przez chorował myślą do wiekc Ciągłaną z Przez dał zakłaben Ang. gdy by
Przez Umarł bedy cie od Szatana wolnia, A gdy cie Umierac bedzie
nie odstępiecc tez, y w Ostatni Moment życia twe. bedzie tobie,
y abyś bezcz Vmarł Miłosierdzie moie rad Sobą, gdy Vmiesz z Zdrowiem

Sprawiedliwego

Sprawiedliwego & pugdnego do Zycia wpierwszey Zarad Sobie
Dusze tuscy ztamtąd wyprowadzaią; y rabom zbiegłym ucieczkę
Nowalskiey Ekbuey P. aby Dzik moy Pan Jesus wszystkie moie
Starany podsiecz y nepchet Polarowat Jane Daram Duchu S.
wszystkich Matki iego, tak y dobrych Gospodarzow Boig. Zadym
teras gadzy nadstuchana, westbnijmy Serdecznie do Pana a nas
nie mieldi, Kardy niedzy Omocznosci swoiey modlac sie. A teraz
wszyscy mowmy Jemy te Słowa Odpytak Vczyn, Otaszlawa, O Sw
O Hostia Panno Maryo. Amen.

Wadzono na gardło rednego wpewnym Tumulcie pomane on recenti
crimine, Zdesperowat Zarad, ma prawie Smierc vrdzac mod odymo
o Zycia swoim, ale mu stanie o pulnocy wodlad Prest Panna
Pomne Se mierzet y Zgrzestrachu mielkie o sleske: Ktoz ty? y odrzek
Panna Ktoz ty? Ktoryz Vraiut o mnie Wadrzecz abym cie zradzil
Sługe mego nie mdata wybawic. Pozrat Wrzecen Odrodzeyse Swoy
y Odpisz ci, Vera dilicedo, et spes mea Salue, a vczyn Gzelnawy
Pozrat Korzyla Wabsmie mowie y podeszat ke Matce Swey Brzedzi
Ale prze rano do Vrzedu zwonky wesoły przychodzi. Wychod Zmeha
bo nie mogł dziwnego wymowayc. Och mielka boiaz
Prest nad Thezy swoim? Och mielka ma to herdze nad Drapiony

340

Locus communis. Słońce rownym biegu ma rożne przez Domy, zastępuiąc
mu na drodze rożne Planety. Stanie przed oczy to Lew srogi, to Byk rogaty, to Bliźnięta radowny, to Rak opacky, potim go Panna Zwykłą Flami, Oławorkami, Waga Szalkami, Strzelec Skrzydłami, Łodnik Rogami Oślemi, Koziarzami, y tam rożne przed oczy staią się mu Roby. Ktorzy go rady zabiegu, Samowały, porzucą gnoty Tatrzymały, a prżynamniey drogi twoie iako Turecky, Zbo rozdzielity. Słońce zaraz wielkim strzelcom, Hyperbolicznym Skrzydłom nie animuszom, ani natężoney Cięciwy, ani się Radzi, ani się Zbroi ani Zabawi, ani Drogi Skapi, ale iako Rzeczy Gorzkiey Zaraz y z Zapędzi do terminu Swego naznaczoney, prosto iako Strzała leci, Homo Sanctus in Sapientia manet Sicut Sol.

Wielce rzeczy takich wiele Krotky Drogi Cudzey, Drogi pobożney, Drogi Obawienney Za tych skarżyłby Drzepuią, Cela okazyia ich Kradli, Strzegli, odstrasky. tego Lew ostrości Zelusky S. tego Byk rogaty marnych respektow, y Hyperbolicznych przysługi, tego Niedźwiedź Cordecznych przewrotney, tego Rak odmiennych opacznej nieustateczney, tego Panna obłudney rozkoszy Swiatowey, tego Waga Cyrkiel mammony niesprawiedliwości tego Łodnik obżarstwa, pijaństwa niepowściągliwości, tacy nie Słońcem, ale Cieniem Cnoty Hypocrisi Potrafią. Bo Stultus vt luna mutatur. Oto Ich a Strasznie casu Swego będą wydawać lamenty. Ergo erravimus a Via Veritatis et Justitiæ. Sol non luxit nobis, et Sol intelligentiæ non ortus nobis A to iako Ludzie nieuważni Smieią twierdzić że im Słońce rozumne nie wzeszło, Swiatło sprawiedliwości nie oświeciło, ponieważ Jan S. pow. że było Swiatło które oświeca wszelkiego Stworzenia, na ten Swiat przyszło &c. Erat lux Verax quæ illuminat omnem hominem Venientem in hunc mundum. Radzey to Ninive że sami dobrowolnie tey Swiatłości przyimowali niechcieli.

Sap. 5.

Joan 1.

Słońcu sprawiedliwości zgrzeszyć y starości nie nie conformował
radzey się za Stworzycielemi cyrmonciami, Marnościami, Vdawali. Cele
rzieli zas pobożny Sprawiedliwy Swięty nie tak ale za rozumnym oczy
ney Stworzyciel: przed nie Oney, dobrawszy, za Boga swe[illegible]
trawszy, zdrodze Swiętey, zdrodze pobożności, Swiętobliwości Mand
dent Sol. Zawsze oney Starości trwał, mędrze stoi, y nigdy się
dla żadnych przeszkod ustaliy, postrachow, Pokus, niepokoiow, nie
ustąpi, y mocno się ney trzymaiąc iako nayprzedzey może pod
do oney pożądaney Stworzyciel do Krolu nie Oney Swiętości
Licet Leo V. peccatum insequatur ei non auertit eum à contempl
tione Veritatis æternæ. mowi Hugo Card.

Takim Honiem był ten Błogosławiony Sługa Boży. S. który
Miłości swoiey na drodze pobożności stanąwszy, nigdy oney nie
stąpił nie obzadał się, y żadnym się przeszkodom, Zdrados, chytrościom
Stworzonym, żadnym pokusom Szatańskim, żadnym Honorom, wolno
dzącym Światu niepopuścił, na wzdyętkie Lekarstwo się Apostol
skim oparł stanął, y mowił: Quis nos separabit à Charitate Chri
tribulatio, an angustia, an fames, an nuditas, periculum, persecutio,
an gladius. całuby pokuszaiąc żadna siła na Swiecie Boga mogła
pobożności od miłości Oney niepodzielney. przy ktorey chcąc zaw
Stale nie trwać, Stc iako słońce. Homo Sanctus in Deo manet Sicut Sol.

Wszakżeśmy teraz zgrzeszaią co żałuią S. notuiąc w Ewang. K
Kiedy słońce zaszło zaprzestaią wszytkie sługi do chrą Pana swego, prz
dzili: Cum autem Sol occidisset omnes qui habebant infirmos, duxer
illos ad eum. A na dziś to wszy y modlą się mowią: Sprawiedliwe
nie za dnia pokii słońce świeciło pokii żadnego było, ale kiedy
zaszło zachodziło, Kiedy się mroczek chowaią do chrą S. prowadzą
Zdrowia, lekarstwa szukaią, A tak ciy my radzi słynącemu lic

Dyby nąm.

341.

dyby nam Zawsze Słońce Świeciło, we wszystkim się szczęśliwie powodziło, według pomyślnego darzyło się, iakkolwiek się niestosownie y przypadliwie nie zamroczyło. Słońce fortuny nie zapadło, podobno bywamy między o P. Bogu. o S. Patronach nadzieie nie zupełnie: do nich się nieuciekaiąc ratunku niepewni; ale kiedy Słońce łaski zaydzie, Mrok nastąpi, rożne Swiata otocza ciemności, turbacye przypadki grożą, Klęski, to dopiero narzekaią płaczą Boga żywego, w Niebo pogladaiąc Wotiwy Franciszka. S. Antoni Jachuc Afrykańskie, Swiętych Bożych przyiaciołow nadzieie, y Wenerują mamy, Ktorym nietylko wspomagać w przypadkach, ale Kaplice Ołtarza według godności, Obrazow oddawać powinniśmy.

Octauianus Augustus Rzymski Cesarz, dochowawszy się o wielkiey wielkiego Aleksandra Macedońskiey, sobodrożliwości, ieszcze do grobu ie aby ciało iego nawiedził, ktory otworzywszy, trumnę oglądawszy, ofiary żywił, podarunki oddawał, Kwiatkami potrząsał iako mogł reverentyą wyrządzał, Słusznieyszą nieważnie Pogan kapłanom tego Zakazał wchodzenia, do dawnych Ołtarzow przed przyszły Chrz. P. Boże dobrodziejstwa bierzemy, rożne łaski odbieramy, pomocy Protekcyi dobrawszy. Więc ieśli znaboższym Honor wyrządzaimy, Swiąty affektu Przedmiotu Kucaymy, Wota, podarunki oddawaimy, tym bożym sposobem wiekszą przed iego modlitwy łaski sobie u P. Boga Zasługuiemy: Quia adorando Sanctos Deum quos adoramus certum nobis Virum.

Grożą się między. Bog zagniewany na grzeszne ludzie że ich iako błoto Ulice wytrzecie, Vt lutum Platearum delebo eos. Przymowka grzeszących ludzi do błota, dla tego, bo iako błoto iest tak wzgardzone podeptane, że niegodzą tylko aby biegami ludzkimi bydlęcymi były podeptane, albo do chatułe wrzucone, tak y grzeszny ludzie przed Bożkich oczy Swiętych odmarzły, y niegodnych tylko aby był Nogami Swiata Psalm 17 dliwości Bożkiey Zdeptany, Wkopany, wpowiepasc Matułę pilnie ng wrzucony: tego dowiadzaią się o ktorych Job Swiadczy mowiąc: Discerunt Job. 21

in bonis dies suos et in punctō ad inferna descendunt.

Pytam. iako tak nayporządney błoto na Vlicy Zimnie, Snieżnie? przytrafi
że tak ślicznie na nie słonce wał y drugi, Fawor obroni gruntownie, wał
y trzeci Saxom ciężkim ogrodzenie. Actiuitate sua humor ziemności
Dnigo tyciągnie, to prętko ono błoto tak wyschnie Spiekłe się,
że na Vlicy pyłnie tak Vmiot będzie. Omny Boże iako cudownie
dla Obrony y grzechow naszych, do tego przyśrodkuy że się iako błoto
rożne sprzątnym, wodami Boskiemi słuszmy, iako błoto nato zasługuje
my żebyśmy sprawiedliwości nie były Depetani, przytłoczeni, y na ten
dnie Katarynie utopieni. Cost Vsłyszmy? iako P. Boga błagamy.
iako się gniewu iego wdzięczmy; błoto utrudnijmy Cztuchy y oce
bie Drugę, Ociec Syna &c. to iako może pucha do dna, utkwić pomo
cy Kuba, utkwić obrony się iakiey sprzeczka, Pak bonum y Argu
borgc się Karania Boskiego do ochrony Kubat sobie dna. Primum ei
Gen. 3. gitur nudus essem et absconderi me. Więc y my do tego się obgortami
nie N. Vciekaymy, Tarcz dnaie, za iego się modlitwy, y przykryda
stawiaymy on nam będzie do obrony pomocnym dnem, on Duchnym
do zwyciężenia błota grzechow naszych stronę, sprawi on to swoim
prośbami, zasługami że taska Boża, humory, wilgotności grzechow
naszych osuszy, y Golgastwa wszelkich niepotrzeby Kludy,
Symbolista ieden domatorządny słonce napisał. Lemma. Obumiana
Soluit: grubel albo obmurz ciemne obłoki Straszne Dzieci zydawaią
że gromoby błyskawice, Piorunny które mu na Ziemię iasnych Zalewa
Zgnuszcie promieni, słonce mocą swoiey rozbija rozgania Dietności
Obumiana Soluit. Grzechy nasze wsi są iakiego dna grube obmur
ciemne barto obłoki, dla których słonce przedtrzeźne na nas swoi
mocne zgnuszcie iasności, dobroci, à zydaie gromy, błyskawice, P
rony Sucy zgwałcenia wości, depuscia Karania, Choroby, Powietrz
Srzeczne Dzieci, powodzi, rożne turbacye, y rożmaite Plagi. A które
dla Boga

342.

dla Boga te obmowy, te obłudne rozpędy! kto grzmy. Piorunu Zarana Bosliwego Wyslisz? y zachowy depesz miłosierdzia iego obwisł może ná Wyslisz to sprawie to Horce Wzrocy pobożności Bług. N. gdy do niego chałodzenstwem się Wieselemy, przykłady iego wstawne bydlijmy. dosyć podyskutuie obłudu grzechow naszych rozpędz, gdy nam za nie Cał Terestny Niewiesz prawdziwą yest chwyne thy Wyrzuci. Obwiania Odwrzymy tych miernych ciałow po Oyczyźnie nasłey gdzie chcemy obwiemy rady na wszystkie strony, przypatrzmy się Wiadomy. resti nie zgrzabym Plasclu, Srogiego Wrapienia, ciężkich turbacyy y oyczyźna nasła y my wszyscy obodzimy. Just to iuż kilkanaście lat ciało tego Plasclu Turecky anzany, molestyą na sobie nosimy, dwiga my ciało wielmaite zamieszania, tumulty, niezgody, woyny, niepokoy zawsze naiwdy cierpiemy, domowych turbacyy, dyssensiy, despekt hy nieboszczi zdrayonych. Turecky swoią klęską ruiną do drapiemy oppresye Exacte prywatne publiczne ponosimy. Cyota wszystkiego Wrapienia Plasclym przyodziani, oswobodzeni, Cottidiemy. y P. Bog tam pokoi iesche tym Plasclu Catolnym opłakanym obodlic bez dzimy. A kto tego go Wzyt, kto Wrobił, nie wszyscy podobnie chmy, nasze grzechy, nasze Wzrocy Do ciebie do ciebie Wz Krzyż Boży N. Patrzki nasi Wstawmy, tobie miody Supplikuy nasze podaciemy, ieżeli Horcem pobożności Twoiey na promyczach Twoich tworzy, pokłon tworzy, ciało na Wrobiacz yest Plasclu Turecky Wtrzymy, Wzimy go pokimy Patronie nasi, Przykłyczno nasze bo my się nie dostrzegły Plasclu nadobrili, ciężemy się go nadzwigali, bolow podnim Na dzwigali, Cacym do ciebie tak ciało niepoty Syley S. Nicensky na Theodora Cheizmicka Wstawmy: Intercede et deprecare pro Patria tua apud communem Regem, et Prum tuorum afflictiones experiamq pericula non longe absunt Scelesti Scytha bellum aduersum nos parturientes Gregt miles pugna pro Nobis Vt Sanctos Vtere libertate loquendi. A my na Turecky tworzy Zanad pokłonny t. Concludere.

Conceiu pro Festo BMV Scapularis in Dnica.

Ps: Miserere Super turbam, quia ecce iam triduo Sustinent me, nec Sit quod manducent. Marci 8. à Stō Hyacintho Pretorio Decano Raiu 1650. w Rydzynie, Gonnitt Coi communes.

Miłosierdzie chcę Pana Tysiącznym pieśń tey dni. y Psiqum ludzi po Kolanie dałe mi słuch W chwałę y Matkę moię o miłosierdzie Ich Przez które nieraliey pewnie, lubie ludu, ale wszytkim Swiatu, a zapisze Skrzebnikom swoim y Bractwu Szkaplerza S. tRymaiącym Zapisała Panna Syrie, nietylko za Zywota, ale y po Smierci; Bo na cos insley Matkey po Xięgach Zapisebnych Szkaplerskiey pewnie tę dosyć ofiarę y Wchwałę Swiętey Szkaplerskiey pewnie Służącą tą ofiarę Niedzielną Ewangelią Pańską. Dulcius exipso fonte bibuntur aquæ tuæ Poety, Smaczniey ze zrodła Samey Hymnie a nie gdy ią ktoś po rozsiekanych Wodnic potokach skrzypa, à Ogth pomięcong. Dawid S. miał tałą ochotę do Boga, że straszne Kary y Nieszczęście iakie może gorszta ponyzał y dusił: Pascebat Reg 17 suus Patris sui gregem et veniebat Leo vel Ursus et tollebat aniem de medio gregis et persequebatur eos et percutiebam eruebamq de ore eorum. y Pyta Dawid chcąc y małą chwałę Pucer es, hic aute Viv bellator ab adolescentia sua, miał tamte Serce y Szczęście że się na one rzeczy chłopięce, to iest na onego Strasznego Goliatha, którego Hier. S. nazwał: Turris cærulea. obuciął y na pośrodyniu Szczęścia Całiuszy ztadnyście iego mieczem głowę mu Vcigł et abstulit opprobrium ex Israel. Nazwiskiem miał tęgie Dawid Całową godność że o tamtym tytułu Królewskiey, które po Saulice Succedyą mieł y tudzież wzdawaią, Samo Niebo Dawidowi Pytał tałowy: Vir Secundum cor Dei. Ogth wcale Pamiętą o Z Sercu Bożym a Rednak o tak wysokich tasiach Boskich milczy Psal 24 Dawid à o samym tylko miłosierdziu mowi: Misericordia tua ante oculos meos est

343.

oculos meos &c. Panie moy bądź ſię bądź obodź, bądź vſtha rodź, bądź
Supplikii dobrzyim, bądź na ſądnich zaſiadzm, bądź inſze kroleſtwie zabawy
wſtrodzyngm, miłoſierdzie twoie S. zwolaią mi Tauſte ſtoi, przeto polic tym
bendź nie vmia Materna do rzyeſtrzalania Maieſtatu twe. Smotra bendźie tyl
ko miłoſierdzie, tupic: Miſeri cordias Dni in æternum cantabo. Bocie tui Pſal. 88.
dzieci co ta przyczyna że ten Krol S. rzodobat ſobie, ꝙ ſamą Matenyą mowio
y ſpiewaią o miłoſierdziu Panſkim? Ta przyczyna że mu Bog W. przez Prorokia
przyobiecał iż Znaſignią y te krare iego nigdy nie narodzie prawdziwy
Meſyaſz y odkupiciel Swiata. Suscitabo Semen tuum post te, quod egredietur
de vtero tuo et firmabo regnum eius. Wzbudzę Plemię twoie po tobie ktore 2 Reg. 7
wyndzie z brzuſha twego, y vtwierdzę kroleſtwo iego, a vtwierdzę na tronie. 12
Regnum tuum vsq; in æternum ante faciem tuam, et Thronus tuus erit firmus
ſupter. Nie tylko dano do rządzenia miłoſierdzie, ale tez iey ſtworzikowi grzes
Hen polorzonym Synu Bodź wedle ciała, ktory ſtu nasz Dauidow tron
we miłoſierdzie Panſkie ſtoią zwolaią Tauſte ze dnia y nocy. Innie
grzes Engom o Pan Polenſ miłoſierdzie twoie, ktore co okomenit prawie
ſpiewaiącz ſtu Cherubinom twoim zwolaią Tauſte rest; dla tego y ia Miſeri
cordias tuas in æternum cantabo: Niecesę dzis y Tauſte cudzey Matenę
Cudzą nego tyllko mowic o miłoſierdziu twoim. Summa Seruitij
Pańſkie rest obchodzenie ſię miłoſierdzie Nas Pan nad Bracktwem Chrzeſcz
ſkim cudze chce miłoſierne, ale ebyś S. nad ꝙ Pysmacami Cudu głodnego.

Conformatio.

Jako Oczi y Mackа bywaią tako podobne Syn, albo Corka bywa, nie wodzi
Sowa Sobota, Kuſtoſz Corka; Jako ieden do Kon procul à patrio Lapyde
tak Dzieci do swoich Rodzicow y Opiekunow, y zwyczaiem y affektem nie
daleko odchodzą albo tez cale: Chrystus bywa tako dziecinie, cale podobny
temu Matce, cale Ign tako Dzwon vdzyczek do Murzynskiey Cesmi Colwi
Syni, to vdzyczy Cayeki Synie iego Dzwonienie, na krol głoss Cuią
Zane że ma hic bolesci, vdzyczek Dzwon iego Dzwiękaiąc głoss chodzi,
nasz krol rzekę Ona bitayce dla całkey bolgoski albo dolegenyu, vdzyczy
Dzwonienie nedzą rzecz na rozdrażnienie, naudręczenie Cirl y Zydostwami

cSodli, cSrgmią Vslysy y cSoc vslysey dobrze zdrowie Vbożnaią prosta
Duige te Lolenke Rege, non decet tanos apparere Oues. Thatury
Stroney prześwietney Oucz Nieb Bog Panna nasz iest miłosierny Pater
Pietor misericors e Mathia Nas Oltow tt takoż miłosierna talisty dobry Dzyn
y dobry Roz powieda icy Ilustrit Sna Hardy Dzyn Salue Regina Mater m
Lem cordial. Syn icy Nas P Jesus takoż miłosierny. Misereor super turbd
Egota alii Oucz y Mathia, tako też Syn potpolicze bywa. Nec in bellem
Feroces progenerant aquilæ columbas. Powieda Ambroży Sze P. Jesus ply
rodzit się był twarzą do Matki swey Nas tak dalece że twarz e Oltra
rą Mathia błogosławioney iak ledna twarz była, Nay bardziey ieszcze ply
rodzit się był oblyma P Jesus do Pan Pzeny ieliuż były oczy Nas Panny
miłosierne: Illos tuos misericordes oculos ad nos conuerte. prosi Salust
Vrapiony zdusze pragnący widzieć Jesusa Otw. Swe. Oczy takoż Otwarte
taliuż zdawali iako u Matki miłosierne barzo, Misereor super turbam
Christoforus Columbus będąc na wyspie Ktory Tenig Hispa
niola wrocił zdrowie gors Jeżeniąc in principio Februarij do Pzeny
garza na dzyt 30 Mary dto Swiatow, Ktor kiedy był na Kolnei, a
Tubitosie było Tam dwa Tysiąca cudowny Prodzay tak mysliq y Pzed
Matky twoiey Jezemienia Cudownieysze dalekie y obfitsze iest miłosier
dzie Pan Pzeny Illuszayesz. Stuży tto Nas Pan za Bractwie na przykła
Skapl S to iest zgoda do Bractwa, prosi Skaplerk na Sobie nie u
mieią ze Swoq Luisa Matky S. odlicza Obarci da wedlug przepisanych
rzeq Statutow Spowiada się pełnych oblasow przystępuie do Stoła Pzed
y inne powinności Bractwie Skaplerskie odprawuie, gardzenska za Mat
cSra Tam które Brat albo Siostra zrzeka, in terram Viuentium Pan
ne Pzeny. ale pokrzki iak Holowony kardemu Tate Tamtka dawa
Prodzay miłosierna Pogarod. Maryą. Panu Syneq nagrod tak wiele
rady tey Ktory iest w Bractwie do Kolu, mole dostać Odpustow

latami

latami pełnymi pomierzonych, iak wiele odpustow zupełnych iak
wiele takowych odpustow istnych w forma Jubilei uzyskany
chcesz tedy pobożnym Wyclu, iak wiele razy może każdy dostąpić, participą
rzem meritorum, nie tylko wzgląd brać swoich ale też y tych ktorzy
ktorzy w dwu Sensuum mortificacye zabitą Duszą żyią. iak wiele ią
małą wielą może zbyscia zabawić duszę wzięcia, a naprzod swoię du
szą gdy Kościoła Swiętego po śmierci ze pilnością nie wchodzi
gotowizna Panna Maria Matka Boża Pośrzednica Ta wedno Zbaw
ca cnoty dodawa. a nie dziw bo ta Dzieia iest Arca Sancta, zadnym grzechu
nieskazona, ani zasiana ta Dzieią Swiętą Frumentum electorum Ecca S.
Corona nie zdyscy tych brani Panscy Czarnie będą na tamtą, dla tego
Matka Miłosierdzia te rzecz czyni Sancta Sanctis, tych grzesznych
acipiat, triduo: Ante Lex naturæ. 2. Lex Scripta. 3. Lex gratiæ inde
ata. O iak chciwy y głodny bardzo tych wiele pomierzonych dni
Zarali do porządku Swiata Kościoła Patryarchowie y Prorocy ci na
czasie Niebiesa aby im ten chleb Sprawcy Anielski: Rorate cæli
desuper et Nubes pluant iustum, o iak nabożnie Kościoł wymawia
dlatego gdy do Mszy przystępuie mowiąc: Veni ad deliberandum nos
Domine Veni Veni ad Salvandum nos Domine Boże mój. O Działa pilności
Adam z Ewą y insze Oyczowie ci wotchłanianych pełnych tamtego
pytali bardzo, ktory ci tylko rzecz Swiata do nich pokazał. Num
quem diligit anima mea vidisti? Cóż ci tam dzieie na Swiecie, coż
tam słychać cły Zmiłuie się Boże nad nami, iako chcesz, cły pokoią
czym czasem obłożnie czynisz, cły cestli ucisk dla nas głodnych, Coby
Piatonum. cy rzecz a to Ziemi Swoiej Dawid: Misericordia Dni
plena est terra, nie insza rzecz czym tylko tam Boże. Czyć nie dziw
że że Oney prawdzie Swiatłości tak miłosierny taka tych Matka Bożka
mogła Misericordiæ super turbam, pomierzaiąc tak Matka Nad Dwoiaky
że na Swiat Otchłanie zatracie Malejącym cy zrzuta się zdrętwiał.

qui expectabant

qui expectabant redemptionē Israel: q tak mowiła: Miserere Super turbam, Zalmi Dawdowey ludu Xiążęcia, ktory tak długo oczekiwał Zbawienia. Chrystus P. ieszcze pokazał miłosierdzie głodnemu tłumowi, wotuiąc do siebie Uczniow swoich: Convocatis discipulis ait illis: A Nas Panna Xiążęcia Wotą Kapellanow, Directorow y Starszych Bractwa w Bractwie mowi W Zalęczeniu przed Wzrokami Chrystusowemi. Miserere Super turbam, mowi Matka miłosierdzia przed starszymi Bractwa swego Miserere Super turbam, Nalyszczą Pracą y Sługy Xiążęcia. Turba bo iako in turba nulla distinctio, Sexus, Stanu, conditionis Talentorum &c. tak w Bractwach Ona nie respectuie zadnych tylko na to ma sie lgnąc pod Płaszcz y Xiążęce S. y obie stulyć w Bractwie tym albo onym Nas Pannie.

Syderius miał ony talie, że znayczniejszy Cz nor, bez Zadnego dzia tla wszystko wkładzy Egai dobrze zadział y rozdział. Miała takie ony Panna Dzieci bo Xiążęcia Nieboszczka fraszuli, y Utrapienia zi działa, y znayczniey tym rozgłosiła. W Zadzwo na gardło Danego w Panu cie pewnym podzwanie in recenti memoria, Bespe rozkł Zarał o Życiu swoim ale mu Stanie zwolnił o putnoy błogosławiona Panna, porzuć sie zięcia, y Zgrzeszeniu rzeczy, ktore ty, y owszem rzeczy Panna Xiążęcia. Ktoryś Wzrok o mnie nadzieia abym sie Xiążęcia Stuge mego niemiała zybawic, Pokrat zaszły Dobrodzieyce swoie y Zadzwonił, Vita, dulcedo et Spes nostra Salue a zzym Klękaiąc pokłon Koronkę Nabożnie mowi: y polecał sie Matce miłosierdzia. Ale Pokrat od Wzięcia rano Zmowing Wszystko bez nieszczęścia, obiawił P. Bog inszego Zmowzayęcego. Ciesz tzella ktore Pokrat Panny nad sługą swoimi O iak wielkie miłosierdzie Dzieci nad Utrapionymi. Nieopuszcza M. swym zacie Studzienka swego descendit cum illo in foueam, et in Vinculis non derelinquet eum. Pokrat Mocny Swoie Swiat zaszłych Nabożnie w Dzyczdaiąc ręce swe

345.

do Panny Nas podnosi: y pokornie prosi: Illos tuos misericordes oculos ad nos converte P. Jesum benedictum fructum Ventris tui Nobis post hoc exilium ostende. Pol.

Tych miłosiernych oczu Zaconskich była Figura zwłaszcza miłosierny Król Pharaona Króla, Obaczyła ta Królewna Dzieci Zydowskie Mojżesz to był) pusczone na Gruzie po bystrey y głębokiey rzece, Vzlitała się Katorzie płaczące Dziatki go dostać, dała go na ręce Matki, y gdy dorosł przysposobiła go sobie Za Syna, Zatasnie także były oczy Panny Przen. Potym Narodzonym morzal Swiata te. puszczony na zgubę Zwiedzy Narod Zydzki, płynął, albo raczey in Sas laeby Marum Galle Katornie płakał, Zwodziata to Matka miłos Nalitała się, nas grzesznych y błędny nie Dzongli, co pierwey mowiła: Ecomo do fet Festud gusoniam Virum n. cognosco. Jo Zwiastuie Malenia y Serdeczney Nie nam miłości dop Swiatowi. Ecce Ancilla Dni fiat mihi secundum Verbum tuum. aby Narod Zydzki nie Zginął. Tuje Matki się Matka Bolą zybawita nas przed Nas Syna swego Ze Zley Woli, a od pozwney Zwiedzney Zguby. Data nas Na zydowanie Kościoł S. y Testamentem Syna swego iedyne. Mulier ecce filius tuus Wydała nas Za Zatasne Dzony Swoie.

Od Persow. Zdzieli rolni rolnych Pism Pisarze te naduwdzia, gdy w Pismach swoich naturali Prałatow, Doktorow, Druchanow oculos Ejus, naturali Senatorow Marshallow Kanclerzow Oculos Regum, naturali Spiegierzow Hetmanii Rozytacą dla zdzyla między nieprzyiaciely Oculos Ducis. y tak w takich wiel Dzieci przytadem za tes natury Matki miłos Pani Przen Oculi Jesu. Nabpotes nię P. Jesus natey Swiat patrzy. przes nię wszystkie potrzeby nasze zwodzi, przes nię grzesznikom miłosierdzie swe pokazuie, Natury Panny Nas. Aures Jesu. bo przes nię P. Jesus wszystkie zwolania, y modlitwy nasze słyszy, natury Panny błogosławioną Lingua Jesu. bo przes nię P. Jesus do kaldego po Katolicacego mowi: Remittuntur tibi peccata multa N. Matki mocą Słowa nię Dilexisti multum. Oczymy te miłosierne oczy przyzwoły Pana

Jedna do tych Te dis Volat na Sewu rzadzye one ſ. Cyriacz Ludu, dla
zdaiącego prżed tym dni Kalanna swego y rzekł: Miserecor super turban.
ale dla złego to rzekł: dla tey Samey rzeki ſąsiedzkie dostada prżykłady. gdy
non Sabent głod mandvcient.
Dworzanie pospolicie bywa głod wielky ponie, Ktorzy nas Panie radzi stuky
leden głod iest. Panes Animal. L. Panes corpus. Głod ludzky ten iest
kiedy dusza nigma nic złym porzitki, nigma chleba taiski Boley y powes
dzinych Kneb. Siedz drugi zlustucki, à siedzi cało kamyen twardy
nigmoże westynge za grzechy, nawet y Pacierza chyba Cwiczbą cżłek
dzieg Lenowi dobrze y Kab nigmoże. Kluga mu ze rzadzi prosta Syna
Kerbone y nie do Smaku Kalanie, Kgdzky albo siedzi cał ona istac S.
głod to zwiczbą, a głod duzky, takowy głod Kterz Panna dostoi swego
dosyć da, Kuzay chtowiecze mowi Bernat S. abys wiedział do czego
zdac po chleb y Krawne Kiebieskie. gdyż prżyszłnie głod duzky tak
że nie bendziesz mogł mieć y naymnieyszey chleba dowzony Kotra Spada
Zstrzu Kneb ostr mak Spiżarnig dostatnig y niepżebrang, Vora Pa
ciam. Wolay o ten chleb do Nanicy, ich dugo bowiem ona o chleb ten
dzie mieć staranie nie Vmieszł, ich dugo bendzie ze iym chlebem żar
mutą morzym y dusym bendzieſ, y chcąby też wszystko pieklo zaa aż
poczstało że nie formudes. Kpc Spiżarnig Kualtuc Swiatu Germanus
Patriarcha Constantinop. gdy taką do Panny Kterą Apostoł zbyni.
Nemo est Sabius nisi perte, nemo o Beatissima liber à malo, nisi per
te, nemini quidqm datur nisi per te, nullius gżaa Dei nisi Ave, nisi
chcąby chciał też ten Patryarcha dugo Kab. Każ Panny Vchynitel du
chla grzechow twoich Kiegodnym stołu Bożego, Tamtenicza przed tobą
Spiżarnia Kneb. Idyż chcąc do głodu na duzky bo nigmoże. Za spo
ne chcąc sowie ani rzekłszy, ani Zapitalac. Wzdale to dogonnie że
Kneb Spiżarnie, nie chcąc dostatnio obżeru, ale y naymnieyszey
dawszy zony chleba nie daią nikomu, chcąc przed tym Każ Panny
to doncy Kcha

to do niey trzeba po ten obroth przedziwny bodzce, Trzeci czynka
Gdy że nad Jednym grzesznikiem Pasie Boskie nie Omitere ale, tylko za
przyczyną Nas Pan. to niey trzeba o to pokornie prosić. Trzeci czyn.
że Jaden niemoże żyć zostać od grzechu tylko za łaską a prozby
Nas Pan to niey trzeba o to Cudzim ptaszęta do nog spadać. prze
nie ciężki Edenbrge od głodu Duchownego, Boga Maryam, Wołaj Jezus że
na ten Szafarzę Kleb. abyć ten obroth data Drugi głod jest

Fames corporis, kiedy dla tajemnych zrzeczeń przyczyn, a co Nas Panie
stąd dorobić się pod czas chleb niemogą y Cesarza nie dla obyczaiow
zakazał ale Cudzey Nauczycielstwo Humiliat à fortuna, podpadłym
bywa na ubóstwie Bedlach Doczesnych. Jpallowy głod cielesny odp
Pan Bleni od stąd zwierzch gdy im ubóstwo Kiedy Doczesnych odsunie
dawa. zaku czym pewno bo spec. Exempl. Cobi trzeba ma ten Stopień
w Zarobkach w Handlach rzemieślnik, ręgospodarstwi y we ubóst
kach Niedach Doczesnych, chociaż ma ten godność, Tytuły respekt
ey, dowcipu, rozumu, Cnymoty Nauki & ubóstwo to ma za przy
czyną Nas Pan od Boga Stworce swego

Renatus Burdigalensis. na pewną porzebę Kiedyś portal ku
rowi 300. Konnych pod Chorągwią, która takiej malowanie mia
ła, była na niey chorągwi chowieka głowa Otwarta głoba, a pod
nią Bocken chleba Cholim napisem: Hic te inuabo. A tu Kiedy
Cudze. Głowę chow. ubiorzey rozum myślec, Gdyż ubiorzey ko mo
cą Formuie, Bochen chleba który głod odsięgła, Cudze y Stowa
Hic te inuabo. domyślam się że Cesarz ten Senator Paryski dał
Znać tym malowaniem, chciał dać Znać że potrzebuie Odzierze
nosytać ie Otwartą głobą, nie na cudze Bokerki Barany & ale
Chlebem swoim własnym, nieboże aby cudze wzbyli tego, aby
Kaźnim nabrał, aby tych & ale aby się kontentowali tym
dem y chlebem swoim, to otwarta głoba przed którą był postawiony chleb

Chcieli ta

Tractyta, Dał Imcia Pan Senator Ce powytał nie Dlaczemu y
pre, nie Vdały tali, nie oyste, y Wiellie cstopy Tmałym Serca,
stulate y tesymiesle Rycerskim nawłone Wtrzesle; w gdzie Tmałym
Dał rzekł Pan Senator Ce powytał do Obodu nie. Daby Swarliwe,
tudzie o Dietach, expedycyach, na ktorych nielgli płacisie gadaią
y vany nie tam gdzie so postrzymu Tmałalenwi godli nabyse pobu
Tuiące, ale powtał Mysle dobre nie Tmałe mowiące, ale so barlo dro
bnice, Dalyto Imcia Pan Senator Ce powtał nie dellibaty, nie pieszko
nie Tybrantarle co oso grubym cstopom bacy se Starai o Patay Ko
Pany Limonie Kurlegstla & pisma gotatki dobre & to Pan Bog
cstebe y prosy Sudar Tmadzyt. Nakoniec dał Imcia Pan Sen. tak małow
nigi Ce nie tyllio tą radą dle y drugi, y wsci y pisi zgno bendzie wie
gotow bst na drugs Sleciyp powtać za dellu rzetnes onitey Oyczyzn
to Tmaczyty słowa: Stis et imabo. Obiaga to zasyscio do Wiechy mocy
y Konicty. Pisemy Pan Studle Swymu Nab. ale potrzebnymu bacu, y Ko
gemu Italiang dawa ialio Martin oniton. pomoc. Napotod powytał wie
Ktoro Stow Stud Swymu Nab. ona rzetnes ale se pyllio tudzi. wsteba, ku
dy Tmyslnym Nabiegnigm Zpotkadza tudzi. bogatych y pobodnych, an
Ubogim Towarzysz pozwoq byli. Powyta Pan Pisemy Borgnie o Zydow
gdy Nab. Krug Vchy zdumiu, y Zwodow ralio se Sgo na rzetowat.
Stuchaige napotod kontestua Bole, Vporzetnie Liznia y cnoty. Powy
Zydy stwarta gdy go tuedzie do Pilatgsttwa, by do polionney Mo
tay aby wpotob Ebre y Vrazigniu Ozbim powtat wsteba, y tuiellu
Vnosuq mowit. Oculi omnium in te sperant Dne et Tu. Nastrok
Powyta Borgnie wsteba gdy Vpadtych prowadzi do Spatedu
a potym do steba Anielskiego mowige do Kardego Kugi Swe
Iste imabo. Kugo moy wierny Vpad Katedry ormado Zpotrzie Kwa

Stowes Zadzy

Izrael Faraonis, przeszedszy sie za Brzegiem morze Czerwone, pełny
Bractwa Wiary, Nauky Chrześcijańskiey, Obietnic Boskich, Oyczyzny
Boga y Odkupiciela swego, a obiecuje se Wiarą mieysce mocy przyszłe
we dni Cyrkla tamtego, ale nayhardziey Unikał naturalnej mocy przy
Smierci: Iesse inuabo. Wiąz ô duszy twoiey Gordyanskie radzenia całko
głowa, do Syna mego abys grzechy opuscił Gordyanskie gorąco y mocno
przy Syriańskim całko Oka, gdy Gordyanskie Słowa tuszą do ciebie
Braciąc Czeskiego Angielskim, gdy Gordyanskie Imiona Gordyanskie od
Staranow przeklętych Gorzkie, y Obłudzkie całko Gorąco, gdy
iuż iuż Umierać Gordyanskie nie odstąpię cię, y tuż ostatni moment
Gordyanskie przy tobie, y abyś czcze Imiona Gordyanskie Przeciwnie mię nad Złoty
gdy Umiesz à Dekretu Sprawiedliwego przyydziesz do Ciebie. Tuszą
tuszą Zarad Sobotę, duszę twoią Ramiąd tuszą przebadzą Iesse inuabo
Pokyn tak Pokyn. O clemens, o pia, o dulcis Virgo Maria.

## Funebralis.

Piękną Metaphorą przyrownał Królewicz Ottoniella do okrętu, Pangunam Sap. 5
nauis quæ pertransiit fluctuantem aquam. Wiele podobieństwa Za
chodzi; à okrętem! Okręt rożnym Wiatrom y Nawałnościom podległy
y Skałom rożnym à codziennym domianom. Okręt Gwałtownego morza Nadę
te Wały aż pod Niebo wynioszą, a drugi raz aż w przepadłe Głębie
Ascendunt usq; ad Cælum et descendunt usq; ad abissum. powiedział o Te Psal. 106
głiągcych Dawid, y Salomonowa złota Bezpieczne nas wysoko piastuie; à
potym o Ziemię Twardy, dopiero Honorami y Dostatkami wynieśie
aż Tarcz nędzy y Obrońcę przyiacielskie. Okręt też Cnoty y do
pożądanego portu Szczęśliwie Zaprowadzi y na całą Skałę godne
Zgnieć Cnotliwie mogą. I Okrętu też rozparte Żagle, albo
do portu Szczęśliwey Wieczności, albo na Wieczną Cnotę mogą Gubę
Okręt porzy płynąc gdzie do Ziemię nie przystępuie, y Okrętu porzy

Tycie polu grobu nie dopędzi, pokí nád nim ostre nie tykna Debrer. Pul
tus es et in pulverem reuertēris. Na obrzęd lubo ieść lubo spać, lubo
co inszego robić, zawsze do portu płynąć, y tu codzienie ćwiczmy do
portu thie Śmierci przybliżamy ciało pokarm dysciplinie Hieron. S. Eustoche
monemur, quotidie commutamur et ti dicimus nos ée dziewice. Do cedrat
y tym podobne iśmingrosty podobieństwa, ono nie nay bardziey iak do
małku tak do Materiey przypada, ktore Turelli on Kaznodzieia Antyfo
Hom 4 ad Pop. á potym Patryarcha Carogrodzki Chrys. S. stuchaczom swoim raz po
dzas zwykł nieboszczelństwa do Kościoła się Zbieraiącym y P. Bogu słu
gaiącym przekładał. Quemadmodum nauis ēfluante, et malus procella
insániente ad portum confugere timor ōes cogit. sic et nunc ēfori procella
et Cautas Syrenū dēs ad Eccłam Virgę compellunt. Kiedy oto wes
tym okiem Niebo mite na ziemię pogładziły Zwiat rozwiedli, y Słońce
rasnogorącemi Promiennemi Teatrom y morzu pogrzaiły burzliwy Ele
ment Vspokoi, Widzisz Nawałnice, zagłę Zephyrum na tylą dą
zący na głębią się na pełnorzą godzie tymie nieudac niesc bezpiecznie
dopuszczaią y pogody zażywaią Niebezpieczną drogę na bezdenn
nym gościńcu bezpiecznie odprawią. Niedzay ciemno Niebo twarz się za
sępi, Niedzay słońce Złote swoie promienie za ciemny obłok zakry
dzie, niedzay wiatry na Barr zrywaią, y na Morskie szkody Morskie
Nawinacz Vrzęd zgłą á ten Czas do Portu pośpiesza, Niedzay się Mo
rze przy Słonecznej Cyprosa Vspokoi, że ma twarz otrzęsie, Niedzay
pierwszym Vdom, y burzliwym Wiatrom Miesiąc y Słońce Cyp
Nayprzed dopuści, ale Nawinacz iak nayprędzey do Portu, Cy
Dopuszcza, okręt Tamtą, iak mogą okręt ku Ziemi prowadzą.
Tak i do Pustyni pospieszać dzieie. Kiedy Pokusy, Kiedy nędza, kiedy
Utrapienie przychodzie, wtenczas się do Boga garną, ale kiedy zasyłki

Na my śli

Ku mysli, kiedy przed Sylzimi Oczyma Słońce Sciec, kiedy zostat Slo tak Gesta zaciągnął, na ktorem tak nayglębey ze na morze Szatanowey Cztnosci, o porce stałey Cnotliwosci Zapomnią wszy pusczaią. Nie talim był ten N. Zawde se przy P. Bogu trzymał, Darow dostatkow sobie pozrec Conyd nie na. Obrały Boską nie na Swawolą dł, ale na iego Chwałę Vzywał. Przeto też &c.

Funebralis.

Gli: Funiculus triplex difficile rumpitur. Eccles. 4. c.

Smiała y nazbyt bezpieczna iest martwey Smierci przemysła, gdy nie tylko iasne Cnotliwego Sercá depozytow nie mnie Splendory, ale też y Wnebieskie Justicie Cacodzge Zá Ophylacyą, Samey Troyce Przez przedzecą Sigillowane zabicie Nieynosy Stuch Cudzey. Trudoma dobrze Cnotliwy Syna Bożego Incarnatia Ktory sobie bez Mieny zdnicellem Doctorem Thom. S. pr ipso Incarnationis opere et actione do te Mieni przyrzecia Natury Cudzey a Stypiec zły osoby Troyce Swiętey conciwszy bo opera Sma Trinit do extra sunt Indivisa. iakich tak opus Incarnationis wszystkie Trzy Osoby et sine actionis, to do zadney osoby Troyce Swiętey przynależało żeby Ciał był dane Natury Boską y Cudzą zadney persony. Lubo tedy ciąg ile ostatnich Mieniu S. postrzegł. tak Sarle iest Stąd ciony że in tri duo mortis nasciertie Boskie przy cele Krzyż, oraz y przy du Sy Cortwach bo quod semel assumpsit numquam dimisit. A przez tak drogi Cyrus Jesusowe depozyt, Samey Troyce Swiętey odzwa wany przeszyą na Krzyżu Lirzyki S. Smierc Crabowała. kiedy ft in clinato capite emisit Spiritum. Summa. Herb Katolicy Mieniu Chciborskiego Epi Poznanien Ktory Persone Cwali Cali circulo ma zasobie Boga z Troycy Swiętey obrał zyrałony. y Krzyż ten te troie Ciągany zasługiem Mistenia Stad Trinit. do martwey Smierci Catwo wderzany.

Locus communis. Verimum Vale.

Tegna zas wdzięczność y hardego Rossona krzyżowarek Synacie ku
ostatniey Wiary, y zakonu nabożnymi modlitwami pomagaiąc mu do Ko-
ściona. Lustrego, Bogiem za podiatany miłości chrześciań Pandor, oddaią
Kadzidła wtcompensie Cyclowego affektu do zapisanego iednego Symbolizy
Vl Pietny Gościnami miodu, Cralicom napiegm. Si Veries inuenies.
rzekł przystąpiał do tego stu, Anayo Ewgt słodkiego Plastry miodu,
y zy Resac se do tey ostatniey Kaurk Wiary, modlitwami zakonu
Nabożnymi dopomogli, Inuenies, tego sami pozym od innych dobrać,
Si Veries inuenies.

Predentonat sie stary pokoy wzniękney postaci Ciała pierzchły Rodu
cielce nastey Ewie, podstaw wdzięczne na pozytczne ciałko, Smakowy
gust do Smaku Calecit obrcat Honory y godności Negligunt
Memento eritis Sicut Dii. Scientes bonum et malum. ale Pan
Bóg na iego powtórkiey Odrodziwey, bo iednoco przestała na radzie
iego Zarad Rozboynica Życia tuzdziego nastąpiła Anieżinnosci
Adama y Ewę Cnoty, Cnotliwego Raiu zygrała, Odrem pan
Caudeni et himi eo quod nudus essem. abscondi me. Presentuie dusz
duszyste ale plecznym opodobe Chrystusowe ciałko pełnego y
Nazonego Cudora, Dilecty meus candidus et rubicundus Wedle
bugnego obrazu Zbawcy Pana Pana Chrystusa J. Chrystyanami cy
Nieskończonemu sprawy Krolewstwa pomiędzy osobą Trzech Osób a ciała nie
Wyraz przez Chrystusa Pana iego, N. N. ale całe prawdziwego Chr
Chyenta zakonsekrowanem Ciału Chrystusowego Chrześciańskiego zapuścić Calecia y nas
Nus pobudza abyśmy Pana Bożego Serca Wszystkich nabożne zbierali
Pię Jesu Dne dona ei requiem Amen.

Ps: Descendẽt de nauibus suis oes gi tenebant remum, Nauta et
Vniuersi gubernatores maris in terrã stabunt et plorabunt te in amo
ritudine animã ploratu amarissimo. Ezech 27. Cap

Chrystyanin Kodz. Jan

349.

Wyspiędzy Zodli swoich, ktorzy wzmakaią ziemską Cesarską, y zdzyscy Gubernatorowie morzą na cymi stanu y bedą cię ptakiem zbierdz slawym cału tłumi gorzkimi. u Exod Pr. w Rozd. VI.

Dziedziny iest głos Boski, ktory przedziwne swoiey sprawiedliwości Decreta do odmiennej przyszłości exekucyey służą Z. Scripture na twarz Jerozolimską ciężkodzieia Jer. S. Cud tom Amicisome doskonałe Siostra Kordyaceym marnosta requiemowym Tonem spiewa y smutne Vt introniè: Vt quid Superbit, cinis Ephraim, et flori decidenti cece Dabuit et fortis Dng sicut impetus grandinis turbo conspergens przybierzas się wzniesionowe. Potwory, z Narcissowe odmiętności, zgrzatkowe Lędziory, położone sobie na grube y niedbałe ptii zasłe bu tolikowey ozdoby, Zafarbuyąc drzewo rumiana blade Vta rożą, Gotowany siostrą wszowey Sculpturi, nieco odrzednym Zapałem wadze przenikni mogli. Nieco wesoła Cirsina po Szerokich Zgiach, Swoie tasmie rozany, rozstępuiąc po cymi bel miary, dla Vbiorentowania oka wzdłuż wdzięcznych listowy Lewaty. Nieco pozłebna fortuna przy nieomylnych expedycyach, w dobre zasłe lata, pal motłym Dworzenety liściem, y biało sreczny zdrow dostatego zielu wrodzmanności przemienni hołności, Vt flori decidenti, przy dłu tych dni gdyte zdzytkie vdatności, śmierć z Decreta Boskiego ostrą posiekuie kosą z Boskiego Przyrzadła Krzywe sierpe krwawą leś Talecie porodzig.

Mors ruit et Veluti maturas messor aristas
Omnia Vulnifica falce cruenta secat.

Chorobyscie ołegmowe Cztądu zasłe y Hypochondriadne kawa z dzięgu dystillowanym z Węgierskiey Apteki liquorem według ordinowanej przez Mercia recepty Vinum et musica [illegible] Eccli. 40 cur. tak podsypuieli żeby was, nie na miłe Vtanym Stole, ale na twarzym stole smutny Lgh potrzyli Vt ebrius Ephraim.

Dobrzyszcie nie tylko głowy, ale y całe statury Twoie po Rabunkach
Nowowzięte Belerym oblali Olejem, Vt fiant superbiæ. na ciało
dla Bożego mysliwca wdzięczne za Smierć Ostatnią Depice nogami
Pedibus conculcabitur Corona superbiæ. Grobowy kamien. Lapis
hic manibus dicit twoie Familia iako trwałe Vmarłey Relatio.
Anatomie rodowitości, iako żywotne Obrazem pomiędzy Grobowe. Brzuch
argentene żyliniane obręcz do Klatury, długi niesmiertelney
Statury, iako Artikulowy Mosiądz dobrą ręką pamięci powiedz, a po
tym domiana dadzą na Cmentarzowe Ogrody miedzy sprzedniate
Kadle to zwyciężcie trupy. Bardzo pilnie tyrahł Skalystrosc appo
rentley Saratorey Damian S. Tym słowy: Ecce hodie insultur pu
pura, cras includetur Sepultura, ale Ciało dziś wspaniałe w
Kamienie, abbatzanie Obrazu, iutro Bestyi zwiętnym grobie postawiony
Ciało dziś poddanym rozkazuie iutro robakom do Karmi. Ciało Sandalu
tak cudowną wdzięczaca Ypatrzuje Metamorfozę Sedim; dziś bogate
malowane głowy; iutro na Cmentarskich Siepiach y Cmentarach
drugą na twarzyskich radach pługach y motykach przydat Jeremi
asz Discerne Regem à vulgo. Wiedzcie oto nie nietylko na ja
wie, ale ostatecznie y we snie Boży dziś Smiercią Straszy. Vnat to
Job Spiewaiąc Terrebis me per somnia, et per Visiones Horro
71 ribus me. Wilno Dan 1647. 6 July. Kaboli Galaly nasła
Cesarskiey Generała Wenowey Ogp. Teraz o wielkim Cesarz
Wodzie do poznania Ogp Tytularny Wasiąc Znaydu
na Ciągłym Smiertelnym Caturem Zbiatyn Ciągłym polucie mam
Cudownym odrzucanie Sposobem obwiadczaiąc Cesarzu: Hoc est
Quod tot oraculibus postulasti, breui mihi moriendum est.

Vide Se cun

350.

widzę że o com Boga mego prosił, to mnie potka, Ukontentowi prosby swoiey Vmarłey, iakoż Ociec Zdzisław do Średnia, Gym pożegnał się Swiatem. Co podobnego trafiło się Gabrielowi Krzeczmanowi Quia Baworskiemu ten Chronikum Bazylienskie na Litwie tu sobie Cedarskiey wiedował pozwrocaige do Monachium, miał tak Syn obiecki wstępy Jelenia, Litwy do rodnego rzeku miał przyprawne Drwonku; do drugiego Zapalone Swiece, Kędy myśliwiec zgonczym nacechował zgarami, przestrzedzony Cuiusi mieni Oge wstępu miejsca do Wiedzki, na Cmentarzu Kościoła Pan Maney zapadł zgrob dla Martego zylupany y tam Cotal Zabity Leonardo Guielmus ozlenie to Swoim Drzewianom pozwrocaige radzącie Vcieke: Ego sum cernuus ysse mortalem Sane Vitam breui finiturus, in illo ipso B. Virg templo humani Volo. Jelen Litwogom pokoy Syn zwiciał mnie reprezentuie Drzewy y Swiece pokiadaią Co mi zdrowie Konaiącemu Swiecą Zatrzecą y Umarłemu za Drwonią Cudzym zdrowie Sto gostawionej Panny Maney Oge Cyrk pokrzywdy. Zapewne Oheby to głos Boski, Litwogo się tako stykę nie tylko na Jawie, ale y we śnie, nie tylko na Cardlie y na radzie Krasnego Wiedzki. Ecce Talibus et fortis Pno Ale. Deo impet Boskie Gnieżdżu do gruntowney emparuige rody Swoich Izai. S. wdzięczny Smutnie Lamentowac rozkazuie Cudzim, Litwie się tylko na bolesne pustki, Vulate Nauces manis quia devastata est fortitudo Vra, Widzę ia dziś na tym Swiecie Cyrku Oge Stoiące Nawie, to podobno y Gym Hiszpaniatym Nawom Cale Swoich Panski wdzięczne Serdecznie, pożałuie Cudzie nastałe pławki zie

Vulate

Vulcat naues maris. Przypadłym nato osobliwie gdy rzęsi Łaskiey
Łodziad, Zacnego Trusta Bractwa gubernatora y Reglarza wdzięcz
nie Zaymuię Rehtlym do Społeczności N.N. Brzeskiey S. Benedi
de Naumbud Suis obligu &c. Zacne te familie N.N.N. Vpeszto
dli zydadzły à nadzeymym Łaskym zdatnym exaltowie bendzie
depewdzane iak dowiodły Reglarke stanowszły bydzq we ptakach
y w Serdecznym po tobie Ostatnie Zalu gorzkie lamentowac. Defi
cient de naumbus &c. Jednak nie tak z chalanie mowi Vmysłu
medowa Mat. Ktorey Serce twoie W. M.N. à pozyn rodzyfkie
Rodzonych, Vrzędnych, milych Sgladow pielęgnowaq Miała nagotowi
gorzkoscq. Jaszcze wzdoli na dziwalium Slawy potomnego Rzyd
la Jego zdawiennym Zyciem do Bolezni wielkości pobożnego
gdy Ven. Beda poz. Tu Sapiens ni putat de mori; Deo migrare
Vystawiq Nayzyszole Gubernatora C. Ktorema Cnoty y smorte
Mark 8. Claude ręce pobudzone. Vent. et mare obedient ei. Confirmatio.
Dawno Infulat Mediolanski Ambr. S. Chaly telnego Honorata Miesto
Spiedzney odmiennego Relegowa Łodzi, po gdy obleim płynniacego Mo
dlu, zystawił, Cudzym daige mu predkosq morze: Sicut in Claustro
dormientes Ventis aquarum in portus, et si nullus gubernantibus Deus
e nauigardi tu Ventus eos Vrget ad finem, et impellit ignaros: Sic
vita nra Spatio defluente ad optatum Vnusquisq; finem cursu la
te deducitur, tu enim dormis et tempestatum ambulat. Jakby
Ktory twardym Sercem wolnetracil Tatrzpiacq, powstrzymuie na Mo
dlu Cnoty do brzegu pędzq, chor tego nieskonq prędkiego Cednak
lubo nie Zaca domyśl Cudnisko Skromy, nadęte morskie Wały, omy
ge raz na niebu Cynosdge, drugi raz na dol Espus daige, do Sy
prowadzq, tak wspomnianego Zycia nadtego Statek, kardy do
Zamier Cnego

351.

Zamierzonego sobie kresu nie znacznie płynęć, ty Smaelnie na mglucy
Tatyckich pościeli, á dla tuzy tak czyto iakby Łodź po wodzie biely
Su dormid et tempus tuum ambulat. Dla tegoż podobno Clemens
Alexandryiski nie lubi prawdziwym katholikom na dramentowych
Pierścieniach ktorym Pawel serdecznie dobrą życzy, Pogaństwa ry-
sować rybem, Cyrkiestego Jowisza, gnewliwego Saturna, niestoł
Merkuryusza, mściwego Marsa, Wenery dziwky Wenery, Cyllio
Morską Nawę y Cyglarską Worawcę. Sit autem nobis Signaculo
Navis quod celeri cursu, á Vento fertur, vel ancora nauka ca-
aby tak chrześcian Stan nasz pomiętał, że się po morzu Swia-
ta tego wiotki iakby trzcinny Łodzi, powiem:

W Rzymie swemi wiosłami
Przewodzą się Łodziach rodzimy
A Za Smierzi falami: W Morzem Cywot.
Gdy Łodź robita tonemij — Smierć Przegrzin.

Jedno tylko iest morze, do ktorego realnie Swiata Za Bozkim ordyna-
cyą wszystkie Rzeczy się rzeky; Congregentur aquæ quæ sub cœlo sunt, Gen. 1.
in locum Unum. Teodozy Widerij Hydrographista rożne daią mu de
nominacie: Pierwsze Oceanu Mare magnum abo Oceanum, to wszystko
obiera Ziemię. Drugie, ktore dzieli Europę do Afryki Mare
mediterraneum znaczniey Ago że wpuść Ziemie zyletka. Trzecie,
Mare rubrum: abo Erytrzkum, to morze dzisiey Czerwone, dla
tego że wiele czerwony przebiia się piasek, dysiey
że rumiane oddobne dobre Korale, dysiey że tam także pisze Strabo lib. 16
Erytra Krola Persskiego Andromedowego Syna wspomnialy grob
Tyrawiony byli Czwarte nazywaią Mare mortuum, abo Mare
Salsissimum, Mare Solitudinis, Mare deserti, Ktorym morzu
żadna nigmole przedowac się ryba, żeby nie Cocby nayrzeyśle

tonąc Przegrzy

na brzegu swoim, ma takie drzewa, ktore na porzor zadzywione rodzą
fruktu; a iak sie ich sylla tak długo dotknie reką, wszystkie nasze
zaprzod sie y perzynę obracaią. Jeżeli ktory krzyżyk mocno będzie
przemnieszczy na wyrażenie dobrego życia naszego, tedy znak mocny
to morze ktore sie Rouge Vmarłym, Jeżeli bowiem on Swiat Tych dobrych
Omy ab proprio tyc przestrzegamy. Koż nati continuo desiimus ee. Tyrus
ren est mare Salutiferum, bo łaską nayrzetszą bosk, nie sylla dobrą
ale y pieniędzmi a rzeczą dobrymi nie Pyrkami, nee vestimentis Sza-
gami, lecz Bogatymi Ozdobami ozdobi Kościoł. Jest mare Solitudinis
bo odpustowe Costacia oszczędzonemi Rodzicom po Matkach. Matkom po
Rodzicach, Matkom Chrzestnym po Matkach et è vice. Brat po Bracie
Przyiaciel, Sąsiad po Sąsiad. Jest mare deserti, bo ostrzeże Swiat
ą mieszkanie bardzo Pustynie Drzewy, Kosztowne Pałace, Szaty nabyte
Ubiory pomyślne Wygody, duszy zaszkodzone Spowiedzi
przez lat 30 do 40. 50. 70 Czasu przyiąłem Chrzest, po Ostat
ne przyiąć Sakramenty Ostatnie na tak Bradzieyszą mierć, mądrze
Czynić powinna Pamiętny Zgrzeszy Ostatnie nabyć,
żeby się Czasu przeszłych fortunnie na brzeg Szczęśnosci.

Napierod idzy nato morte mortua, krotko trwaiącego życia Czym
wet dzie godney pamięci P.N. wdzięcznie Argusowey Inwencyą Argusa
Minerwy Cnotowney, wdzięcznie Sezostratejowey Cudownego Cyp-
rowey drzewa, wdzięcznie Nerowowey Stonowey Wieczą Malowanej
wdzięcznie Caligulowey pertami Pozłocney ale z Stanu Cytney. W.
P.N. nie stokem ale Slerosa przyiacielskiey Cnotowem, nie Cudnie Czy
mi prozdzem Italy Cesarza pertami, ale Cnotliwiańskimi, nieśmier-
telney pamięci godnymi, Ozdobnymi Cnotami. Z.

Serapsiedzi Bonawentura S. Biskup Albanensis trziałą Cnot przed
ody nasze Cystatium

352.

doły nasłe zupełnie, iedna Kotwiczka: Navis e bellatorum.
In qua coarcta mundum et Vrbia bellatorum e. Do gospodarskiego.
Navis est negotiatorum in operatione. Navis exploratoris, pastor ustą
omnis cunctis mercis suas Virtutes et bona opera. Żeby z Podziemą.
Navis e Bellatorum in peregrinatione. Łodź Jest Mim. N. est Navis.
Vna ex Sis. Laudabis pod exagerowaniu. Z
Ten stanowczy Pan. w Łodzie swoiey do Caenyeh Kodziow skromnymi
Cnych Sowdna, obyczaiami; mądrey oddali Pallaszu. z Kościoła S. Mar
Ulami dowcipny poleniuch Rolnik, Młodzieńskiey cnoty
conservat Bellona, Iuventutem quoq; artis exercuit, mestkie
lata Zdolnych Przyiacielem, Kniaźmiemy tamt Przyiaźni.
Proverbialista. Pan opisuiąc pewną Łódź, Odaleczey pewna
Cnotę Krainy mowi o niey: Pulsa e quasi navis exploratis de
longe portans Panis suos Stała się Łodzią gospodarską Odaleka
stamtąd chleb nosząca, Cnotliwa godna tała Łódź powstała
Utarła o swoim Kraiu cnotliwie odprawiwszy peregrynacie
Cudnych nie Zacnagaiąc długo do swoiey powraca Oyczyzny.
Łodź Jest Mim. Ut. est Navis exploratis. Z nagły zydlowskiego
cudzym do Obcych podanych Z burzą zydlowskiego, ale tak
wiele dobrych Przyiaciół, tak wiele Kapłanów, Zakonników Oto
gnie, Swoim Cnotę dostrzec chlebem.
Nie bardzo pociesza Ewangelista Jezus wołaniem swoim pow. Apoc. 17
chodzącą o Smierci cennej Cnotliwey Metresy Babra na Glebach
Wonętą wodach. Veni ostendam tibi damnationem meretricis magnę
quę sedet super aquas multas; Co tłuszcz przypo
mniałem. Abo słowa S. ten za, wołaniem Jezusowym po
Morskiey głębokościach Cudą depłat nozą. Ambulabat Mark 14
super aquam, Vt Veniret ad Jesum, Widzieć całe Swiatowe
Mieszkańcy na morskie zjeni

nie wiasta na morzu ginął: à Piotr S bez żadnego nieboszczyka leżał wa,
po wodach dnie do Chrystusa. Nagrom te Matrony morskie porywa
wodą, po których Piotr S depcąc nogą, gwałtowne wody znacki Swiatow
rosłodzy, których znał że się ta Białogłowa Chrześcijańska, gdy
nad nimi Bóstwa, quod dedit super aquas multas, dlatego też mamy
piesdorego czuć Pańskiej ią życzody, życzodne pasiory bo Aug S mowi:
Aug. in Ps. 92. Ventus Validus et magna tempestas est Vitium, sła cupiditas. amas Deu
ambulas super mare: sub pedibus tuis es Saculi tumor; amas Saeculum
absorbet te, Nieprzyjaznym Wiatrem, y rzeką nieprzodą cesk Bóstwa
mu iego wtasna pożądliwość, mituiesk P Boga że wstrzymuie go Krzyż, bez
śmiertnie esbodzisk po morzu, bod nogami tamtemi kłą Swiatowe rado
ści, Bodaśk się rozwiercie, tey cnebie iakio gwałtowne wody Zakon.
Widzisz morze iakeli Roma rady, ptci białogłowskiey one nest przychyl
Przyszło się Stanu cdnego na głembokie morze sity okrętow, cdne płynęły
do Constantynopola, drugie do Alexandrey, niedzy którymi była też Ga
lera oberszey pewny Gubernator Palladius Cesarski Sekretarz to wspomina
że Dnia pierwszego piętnastego dni y nocy na morzu stu musiał, bo choć
wiatry były pomyślne, nikty się cdnak żadnej śmierci żadną miarą nie
można, gdy bezbożnym marynarzom gwałtu sposobu, którymby statku
mogli, którzy nie tykaccy Galery, Oddadzą się do mocarstwa na któ
rey bendacy, Cesarz chciała ubłagdy ptci tali: Mitte fortes Marinos
et bene navigabiles. Wyrzucz z Galery towary à Scriptura powiada
nieśk, Zdumiewa się oiciec Swięty, nie wiedząc którzyby to byli ostrożni,
bo miał wzgarzdzie wszego Stanu Panien, Mężczyzn y innych białych
głów bardzo wiele, podczas kedy wstać chcą, chcą, aż przychodzi
do niego cesarz nieżyjący, y na stronę go sobie odwodzi, cudzoziem
ce: tam rest nieszczęścia gwałtownie dla którey tak długo na tym
stanie chcą, kedy że mnie Bóg y was dla mnie Kapłanie,

Za szczęśliwy Żywot

353.

Za Szczęśliwy Żywot, którym po śmierci onego mgła prowadzita
to Stycie Rotmana Iuale Galery wBodły ulysses Szwatowey Mari
ey, Ktora Sie pięciorze rasły Ulica do Kota za morzu obrociwszy to
nge podiętą, a Galera do gdańskiey Zwłaz Nieuiasty lecie tak cby
do iasio Zuka zupełnosłona Szczata, za trzy dni tylo wbiciała, Negdy
była przez pięciasci dni potwornymi nie dochodzą Zaglami; Gdzie M
Czata nasłe są to iedne skrzety, Galery, Łodzie, wszystkie duszie są
Zeglarzami y gubernatorami: Nauis e corpus humanum in quo Anima
est sicut nauta, in naui, quæ fluctibus concupiscentiæ quæ in Organis P. c. 69
corporalibus sunt frequenter impellitur. pos. Ludolphus à Saxonia.
Biak Apostolow Duszę Ludzkie podobne Okrętowi Boskiemu wspiranie: Multę
foras Maria et bene navigabis. O iak rzadkie sądzą Łodzi te mieszczne
Marynij, te pozłebne Karatowe Syreny, wszelegy Życia przyszłego
nie po pięciasciu dni, ale po kilku dziesiąt lat, a czasem do samey
Smierci Katedrowey y ogłoszonym morzu beldegnego pięknie Karotuią.
Opat Nawarwalski Sługa I. Małgorzaty morzem nabyta, Konwentow osob
ipse e qui maximè mare magnum Vado pertransit, laboriosi prosty
et periculosum. Selgdzay dzis to niebezpieczne y Śmiertelne morze,
Laborialem Bodey wtrzeźwe nieuarustoney wszelopustney Egoż Zeglu
gnyncie. Patrim Cyt. K.K. przyznasz to Mieszk. K. zalo do Życia
tni ce Pożyciel, Ces na tym morzu Stanu Małgorzatne Obolu pozłe
bnych Syren, Zadnego niestychała głosu, anis ci Swoiszky ed pozeg
glowy, Kumieią cych Ciatrow, nadętych Katow nigdy nied znaid
bo Zawsze to morze bialnią Bolą bendzie ogarniatone Ebbe
gotu Życia pobożnego nie wskrzesza, ale zgubnie Kontrzuia.
Kastym słuszne terdli wzdzięczyć wdzięczyć. Łodzi Leszczańc Mat Kościoł
Swoiego in Mari mortuo pomorzu Smiertelnych pływaiącą modlitwą Ptoral.
stowrzeć co odmęczyły Zarostac:

lib. 1. ode. 3.

Nauis quæ tibi creditum
Debes Virgilium, finibus Atticis.
Reddas incolumem precor
Et serues animæ dimidium meæ.
Illaederna Iodli tobi pectore
Mat Polka me° mądł ciała Elżbiet,
Od strzały śmierci przezacz Vrsztrzone
Zagrzebadł w niebo dwie duszę sporzone.

Dwoyła śmierć, iakoby ex mari mortuo wypracził się Jo. K. i ałbo fortuna Teglard in mare rubrum na morzu tuskim Biley, albo nieszczęśliwe życia incertitudo, gdyż nieiedyn sposobem dotrzeć może. Dotrzymuie Pismo Rom. 6. Ta taska chwyć tak mawiła Paul. Mar Jac. S. Gratia autem Dei vita æterna in Christo Jesu, Domino nostro, tą cześć morzem skrzywnym do wiecznej wysługi dowodzą mędrki Jol. dla te° Theodoretus S. cudząc się Agnus Dei zabite° po śmierci Chrs. N. Irenæus z tymże wyśpiewała, nadto nas Agnosce in aqua baptismi, in sanguine pretium redemptionis nasz, ale by świat wiedział Doktor S. Duns wielky do tych słów° uncatenus Chaos nasz Polnoc skrzydlatego tromi obłoczę Penitentia y kwiat ulla oliwę Pa te° tylgna Pelusiota. Jest tedy taska chwał dowa nad przykro do ordynacyi kwietne° życiu, rozumu nie chwil tonyta modłę, Chrześ kiste ręce Chrs. nepotebrane miłosierdzia swego posiłkuią serpar Joan. 7. rzecze. Si quis sitit veniat ad me et bibat.

Sama szczęśliwa taska Pola nasze° Panien B. N. dyngowała wiel mial też nadow Teglard zabodł per mare rubrum, gdy tastugacz mędr Jeli do nich Emporium do Elegu Scythowey płynąc kwiat nisi. Gdy przędzy na morzu nie zato po Kodziwiele Chrystus ciężary, te zad nie inst Sq tyllo chciane krabye Chrzy nienasy, cone Dgmo kwiat dow

Tak mówiła, Eu Ilium

354.

takowstwa. Qui volunt ditiores fieri incidunt in desideria multa 1. ad Timoth
inutilia, et noxia, quæ mergunt homines in interitum et perditionem: Ktorzy 4
chcą być bogatymi wpadaią iako w Sydlam et Laqueum, wiele
pożądliwości niepotrzebnych y szkodliwych ktore pogrążaią ludzi
na zatracenie, y wieczne zginienie. Pawet S. ustawicznie pracuie do Timoth
nap. Cursum consummaui, Fidem seruaui de cætero reposita mihi
est Corona, O Chrześcianie ci ad salutis portum peruenire desiderant
Verni Virtutes morales sunt, et vela caritas, ktora S. Pismo S. Vento perflata
celeri cursu nauem propellunt. O szczęśliwy wiatr! pragnie ktory przyść
do obranego portu, wiatrami są moralne do przystoynych spo-
sobności należące cnoty, żaglami są skromności, ktore zwłaszcza
w tey Dolinie płaczu barzo prędko łodź duszy nasze.
Expande sinus, onera lædit, nauem attenua, vt possis ad portum peruenire
quo tendis, nihil est tibi animâ tuâ pretiosius, si tempestas ingru-
erit dimitte omnia saluetur anima. Odpuść ręce twoie, mowi
Biskup Walentski. Tyś dzieci czy żony, długi, łodź, abyś tam do ktą
tamtąd przystynął tym prędzej, niedbaią mienia nie dosyć długo
duszę, ciężki grzechowne na tę duszną łodź twoią biorą zwłaszcza
rosci, wyrzuć wszystko a nieś będzie duszą obarzona.
Czyńcie rady Imm. P. N. abyście mogli bezpiecznie z taszcy łodzi
w ręku Piotrowym, tamanie podwoy przybyć do nieb chwały, nie
wcięgnąć ale zabitadać, nie oppressować ale wyrwać łodzie na
zatraconą poddanych. Jemu to przystarzaią wotarz nieliczny
nie Pana ale Dobrodzieia.
Chwali Pismo S. Abraama Patryarchę tylko tego, że gay zasadził Gen. 21
w Bersabei y tam wzywał Imienia Pańskiego. Abraam autem plan-
tauit nemus in Bersabee, et inuocauit ibi Nomen Dni Dei æterni.

Vtony Lippomanus powiada Te to Patryarchado dla nadzey wiekszey
macierzy: Kos quoq; discamus promouendo gtā Dei vt oē Cruce Studium
pectium eloquedam Dnō Deo mō Seruiat. abysmy się tāk nawzaiem cału
mamy ſłosobem Boską promotowac edrabe, Kchy tak wszytkie Kasty
o Kcoły dobrzyne Starania, wszytkie Chorzy, nasze ięzyki, y modły
Panu Bogu złożyli. Mm P. N. N. tako druch Abraam, tako Pater multarū
gentiū &c. tako fundowat Klasztor. N. V. N. Cum S. Gaika
Imarły Dobrodzicy społnie Tami, swoiemi Vtami wielbił Imię Panskie
codzienne; gdy nie lepiey się nie zyllio stuchac, aby stuzyc Kapłanom do Mszy
Swiętey: & inuocauit ibi nomen Dei eterni. N. N. Mm P. P. Kterzy nie
radzi do Kościoła S. długie Litanie słuchaią, bidnyccie się tego Imarłego
de Euā. Para à stuchaycie co do was mowi Bryt. S. Centum et decem
C. S. ta ode Mnie habente Hebdomada Vnam et Solam Sonam sibi depre
cauit Deus: Ostiques Christiani deuotionis! hodie Missa non audiam
si medietatem horæ excedit: Missa pulchrior quod breuior est.
NB Sto Kościołów iest y dwa, ma wszędzie godzin cały Pacierz y Mszę
sobie iedne P. Bóg stuszebną obrał godzinę. O wielka Cześć Chrześciańska
Nabożeństwa oczy mobrzesz! nieiedz PP. stuchaią Litanie Chrześcy y bez
trwaią dłuższy nad purgatorium, to u nas kapłan Mszy bez wszy
rodzi się Mszę odprawi, to Litanie, Chrześcia dobra bez wszy
Missa pulchrior quod breuior est.
Iuste Baronius Cōs którego był głos wielki, trafiło się że
ieden Vtogi od Cesarstwa olymacy & po morcu prosił Patrona Cry.
Potmach że był bardzo stary, y prosto zebrała odpocząć, Mie
prosto bez Pabuscie mi nie dadzą; gdy wstawcie Pame y Mszę mo
my Kamienie rzucie Vtogi: wielka est Dog day Cesarzyska

355.

Sie wam Skamienie obroci, ponieważ nie godnemi dla Imienia P. Jezusowego Cierpieć dla Jałmużny, y Zakonu Ewangelickiego Polego o tyllko Obyczaie do iakich mieli Kościołów się obwarte. Powiedzcie Im P. iáż Ziele iest Kościołem Swiątobliwych Żołnierzy Chrystusowych Karmią, nie Ołtarzem ale Kamieniem, nie Porzeżą ale mieczem, nie Kubami ale Rękami, y Ołtarz się nigdy Ofiry P. nie przeżiwał, bo ten a Mat. 5. Mat. 7 S. pow. Quis ex vobis Homo quem si petierit filius suus Panem, numquid lapidem porriget ei, aut si pisces petierit numquid Serpentem porriget ei. to się trzeba Kościołowi Kacerskiemu Domaszkowi Monfalcone, przyszłe Wogi, Febrar, Kapłan, Calwinik, Teodzie Cerim Kamienicami nie ćwiczą, y Pobożnych Ofiry Ofiarowanie Ziała Ręcami Cudotwórczemi Nabarmig. Nie tak iest Zołnierz Jezu Mm. PP. N. N. niemasz Cmey Cwiczyć Kamieniem ale Ołtarz pięknymi, Piersi Smiałością ozdobnie Ołtarz Kroniki Szpitale Klasztory y Kościoły cesne rozsypuią Szpikierze; mam nadzieię że Bogu że podobną odmietą nagrodę Ktory w Ewiat ieden od Biskupa Otrzech Szwacen, Temu gdy Biskup radził, żeby wszystkie dobra Swoie na Ubogich rozdał, obiecuiąc mu Tam Stołeczną Zapłatę wkiebie, Wzrzył tak Rozmarzonemu Bogu Ufaniu, po którego Smierci iego Synowie przed Sąd Biskupa pozwali, Upominaiąc się do niego po P. Ojcu Ewangelskiey: Wielebny X. Biskupie obrecz kiesz nadanemu Kościołowi Stołeczną Intratę: Centuplum accipies, day cześć nam teraz Otrzymać Summę: Vdzieie się Biskup nasz Panu Bogu, iuż wasze P. Ociec iest Zatrzymiony, Odp: Jeżeli my nam Konieczne Ołtarz, prawda to albo Nieprawda, teraz nie Kuchennymi Kłocki, taką Confidencją odrzekł Biskup S. Idźcie Synowie do Ogrodu Cnoty, na którym pośrzodku Drzewa Zakazanego Wzrzcie Boga w Trzech osobach Jedynego aby przykazał, do Stołeczną Zapłatę da sam Wszystko dług Jałmużnę wkiebie odebrał, mocą Bożą cudownym sposobem w Trumnie leżący

Prop Tawolat: Centuplum pro Uno accepi, et Vitam æternã possidebo
Naten gtos od walq Kamien grobowy, odbiig Pranne Anayd[illegible] Turyst
Vrkarlego na Katai te ſtrzeża Chrystusowe pogrzebne. Eliarius et dedi
Mat.25 Mrs mihi mansueare.

Epta ad Mat. Swiadcy Pismo S. Paulinus S. o cedrey cudownej w Lodi, ktorey
ſie byt puscił na glymbokie morze, Atoli ſtarcił obrzeżony, Victor
powtany, tey bez rzeżnia bez pochromu, ſmrodliwie ogeſpiewny Cath
Mediolanen Kredziel w Lodzie po cudownie przyiął, Ito z Rzym ieżo
Romanem Pontifikem: Jose Chriſto suo Vultu conſecuit Ecclesia
in Puppi. powiada Paulin S. Vidit et Signis Angelos excubare Nau
gio, et cuncta nautici, munenis administrare. Ego Chrystus na twa
dzy radnosciq obchodzony siedział w Lodzi a Pulki Angielskie, strzeg
ły na Brzegu Teglarskie odprawowały pobożne,

Sunius 3 Decemb Plynie Kościoł nasz S. N. Tomasz Fundator V. N. iako fortunny Ce
zar z Lodzi N. do bitwy wyiechawszy, Takiemuż ſam Chrystus Augusta
mi o Zwycięstwie ieżo Panowania Krzyżem, Cyframi namowił Jakoż
mocą Ciała Chwiętego iest bardzo pomocny. Polnat 100 Pyrinus Bi
skup, ktory Zwiątył na morze Kasiadzy, y dalekie od tądu odprawiał
wspomnienia Sobie ſł Corporale Ołtarzowe ciała Panskie zawsze Zapo
Zarzilly Ziarą Zdrowia trzymaiąc, y po morzu chodzić trzykroć na
Brzeg i Religiey Corporał Ołtarzem Panskim do drzewa Oliwnego
Dwacatego 100 Lodzie ſie Zwiecił. Amen S. N. dobrotliwą
gdzieśkolwiek Religiynasty Spotkiedł, Wesołą Mnichą Chleptanskie
ogłą Nas. przyiąć Sakrament, Zyprawiał ſie na morze Zwiątkie
Religijny Sołdat nie Zaopatrzone, ale Zdrowa Chrześcijanie Viatcum
Franciſcg for 1650 Haec Serenissimo Cesarzowi przyiąć mogł, Ze popłynął po
Med. Sto do drzewa Oliw. Na ktorego Lodzi, ze Flota wyiechać ſie gdy

Prospero motu: Rodzeństwem brzegiem, Prospero motu. Bo Natura
Swoie wrodzony Skarb wymowiał gdziekolwiek; drzewa gruzdy o którey Bo
naWczesna Nowina: Maią ten zwyczay Cyprysy, Cedry do których Cy
nie odnoszą wrzące swoią po morzu Natrząsaią, drzewa Sobie gdzie Cedr
rzą Za którey Cheliem o czasu Swiata Stworzenia mogliby tego stwier gdzie
mayą nie będąc Zdrowia przyłożyć obrzędem. Jako Krzyż iest
gruzdy nasze P. Maney, Która po Swiatowym Cyprysowe Morze
wodzi Polaky S. Dzięcie do Brzegu Nieb. Ogłoszony. Zapatro
wał się na te czasy gruzdy Bliz. P. Mayą. Nasz Polaky Gu
bernator bo iako rad Wcongregahey Niepodległego Podgrzą bodaj się
rzey Za Nieprzyiaciela, czym Boże Ciężkie do Jamy Tortarat Smierci,
Prospero motu: Bo tego podczas Podli iest Nasz Zdrój S.
Gdy Bożym Prawą Duch Ktorego się Tym pocieszał Schatem
był na tem dał Roku Pan 1664 2 Decemb. Wigilią Xięcia
Apostoła Francyszka S. Xawerego Societ. Jesu. Oktorym chytam Cegł
nąc Wchodzące po morzu, Ambonu do Bawolicy Wyspy, gdy Cudza
Powstała Burza, a okręt nadęte Wiatry z tam y Sam Biskaty, tym Oucom
Bożym co wrzucił Krzyżem Umorzle, aż Zaraz pełna nastąpiła pogoda, y
Sugestyone Wyprowadzenie się morze, a Xawery S. Wtroke potym przechodząc
Się nad morskim Brzegiem, on Ze Cruciffix Swoy morskiee Wrzucił
Wnym odebrał sposobem. Jmm S. N. N. pasterz się na morze zielmotu
Kto otym wątpi Że Xawery S. tego potrzebuje ma Wiele Towarzyszów Jezusa,
gdy Bracia ie Konaiącemu Wrzące Cruciffix podawali mowiąc do nie
S. Paulinem S. Crux mea mihi Salutis
Victor antenna Cruris ibis Viridis
Turus & Austri S.
Pytaią niegdy Marcus Antonig po morzu, pod Purpurowym Żaglem
płynie prospero motu N. N. Cyprysowe, bo pod Obawiennym Cudzym

Rąn Jesuszyc. ktore sie zwie Franciszka z zakonem Habit obleko
wy, iako teraz purpurowe poczwaią Cesse. Po ielli Joannes Kaz
Lubytanski swoią Cyprarzuiąc Nawe na swiat nowy poleciadł
ią zwopiekę Archangiołowi S. Gabryelowi, dat rey Xpat Kamil
Gabrielis, Dziedzina Zołk zakonem sie Imm. P.N.K. Cyprawit
pod Protekcyą Francisczka S. na swiat nowy, Zwa Niebeskim
studnie tytułowac sie może Xamil, Franciszki, Zakonem Fran. Aff
S. Ze Domalywaiący zrzydam: Auxilium de Sancto.

Jak tedy ten Portunny Cesłarz na brzeg nieznaiomey Cywiadaiąc sie
dnosci Cegno sie Xami, a Najwyższy Otoq Oica Pan. N.N. Jasko
Zakonnym Przyiacielem, Otoq Cielmożny N. zaleq Zwdzonym z
wdzyczni Jego Mciami Pracią Przyiacielami, Sąsiadami, Zwami
Wielebni Kapłani Xży z Stony Chrys. S.o Valete amici mei et
Deum pro me orate, itenim enim peregrinam extraneam, quod nunquam Cap. 10
ambulaui, in regionem longinquam quam meus videt, et sin solu in Matth.
lum alterum Vnde nullus reuersus, et in regiones metuendas, per
quas nullus me comitatur, et ante Judicem terribilem, Vbi nescio
quid mihi contingat. Bądźcie tedy Przyiaciele moi Valete amici
a Boga Xamnie prosicie, bo idę zdrogą po ktorey nigdym nie
chodził, idę zdalekiq Kraiu ktorey Cudzy Cudzo nieznaiomi, idę
na inszy swiat ktorego Cudzy nigdy nieprzewrócił, idę zdrogi
Straszne do ktorych Cudzy Cuzy Cżmy nie podchodzi, idę przed
rzucey Sędziego co mnie tam potka nieznaiem. Pożegnawszy tedy
N. Cegna sie Xami zostaiącymi po Przyiacielsku, Valete. amici
mei. Przezcielesny Celebrowanie Cegodzey affekty nasze motnące
Cwpno. Date manibus Sancta Misteria, sit requiem ei dolcamus
affectu, Date Sancta celestia, animam quam mis oblationibus prose

mur: Extollite ipsi meum manus in Sancta, Vt eò saltim gaudeat, Vicem eius meritis repensamus. Wiec celebrzesłe dusze tego Xięcia portelmie, westhnijmy za nim do Boga wednostajnym Serdecznym Agnus Dei creaturam tham Christi animam eius in conspectu tuo Amen.

## Concio Funebris.

M: Sicut consumitur nubes et pertransit; Sic qui descenderit ad inferos non ascendet, Nec reuertetur in Domum suam. Job. 7. Cap. Jako niedzieli obłok y przemija, tak kto zstąpi do grobu nie wynidzie ani powroci zwrocony do Domu swego.

Jako według duszle, tak y według ciała, dać y wdzięczny Pogrzeb Xięciu Mościwemu, Panu Panu Jerzemu Xiąciu Wiśniowieckiemu Xięciu Bolestawskiemu y Kaniowskiemu mowi Prorok Dawid. przed wszytkim Swiatem Bogu przymat. Wspaniałe tarcie moy w Rękach twoich Boże Bolesławie y Kaniowski moi; In manibus tuis Sortes meæ Illustrissime Princeps Card. Humanity Losy ostatnia sprawa Xięcia wzięcia za Bolesławie to iest los przeznaczenia taiski y Swiaty: Sortes Viri iusti in manu Dei. Sci. Sors prædestinationis, Sors gratiæ, Sors gloriæ. Pan Bog na wszystkie Patmos Ignoty S. by powołał mu, Jakiestem pierwszy y ostatni. Żywy y bytem Umarły a oto będzie Żywy na wieki wiekow y mam Klucze od Smierci y piekła. Ecce sum Viuus in Sæcula Sæculorum et habeo Claues Mortis et inferni. Apoc. 1 Jeśli kto wchodzi wiecznie, pomieszał Pan ma klucze od Smierci y od piekła Ktoma nigdy od Nieba, Ktore nad to obrze dalekie za Ziemskie: takiego znamo z Ewang. Pan rozsłuszał: Te ci dadzą kluczy Piotrowi S. gdy go asekurował, iż co zwiąże na Ziemi, będzie związano w niebie, a co rozwiąże na Ziemi będzie rozwiązano y w niebie. Quodcunq ligaueris super terram &c. A iest to moc odpuszczania grzechow Ktore nam Brame Ramy Klucz do Nieba. Ta in Christo ile Bog iest Authoritative, ile Kłosek. per excellentiam w Piotrze S. y Successorach iego, per Ministerium. Klucz od Piekła zwiąże Matt. 16.

S. Thom. in Add. A. 1. rest Chrystus odtąd, to rest iako Thom. S. commentuie. Potestas gratiam conferendi, ktorą Stworzenie Boże od Smierci zwłaszcza iego osobe

4 Reg. 20 Izac. 7. potrzebuie zdrowemu, y zdrowemu; Morieris tu et non vives, Onemu zmarłego zawsze kiedy rzecze; Tibi dico surge, Co Saint Chrzest y S. Seneka, gdy do swoich pisząc Przyiaciela przestrzega, aby pamiętał, że mu Bog żadne lat, nie stałem zgodzien żadnego roku pewnego na zbawienie, aby się ieden dzionek nigdzie, ani godziny żadney sobie aby ieden odebrać nikomu, ale zadnego pewnego ale ią dał pewnego dum despecti, zadna mu ich z tych ieszcze wątpliwe zbawienia iego, zawsze Vrodzony się na świat trzeba, abo rano wątpliwie, y o południu, Quelli illi per singulas Vitas puncta quia Deus animam tribuit, non ex censu, neq ex commodato, Sed ex deposito. Zadnym prózno z tego żadnego Subtelny Teatr Lekki oddech prace, tak prędko z dzisiaj Vrodzony się na świat ginie, Sicut consumitur Nubes &c. Wszakże aby łaska wątpliwie omot tego potrzebie y wstać w Domu nie miałby Duch Boży wiedzieć rzadzy. Dnia codziennego dodatkowy ostrożny Vstawy N. H. Stolicy pamięci, Turecka pogańskiego Cesarza; ale dzień nad wątpliwe Grodzieńskie, wodzaw zaszły Stawu y Stamci się wesoło tam co za nowiny nam Chrześcijańskie trzeciemu abo stu prózno zgodzien Vrodzie Krolic stumbelskie będzie. Tuż pilnie Stuszaycie Prawda Kaznodzieja na dwa obudzić mnie, że świat nigdy nie stanowi, iego Apparentia, dobra, Vrzeda y rozkosz prędko przeminiące, bo Tertull. de Pœn. dextra Vchylił. Omnia imaginaria in Calculo, et nihil Veri, prócz tego niestałego lepiej wdzięczne niemożliwy, zadna prózno Bolesław Kniaź. chrześcijańskiego stanu wiary, gdyż według Filoz. Opposita iuxta se iuxta magis elucescunt. y Gdzie S. Klyma że dobrego życia do Nieba

S. Greg. Hom. 37 in Euang. droga prowadzenie, a mierzy iest k nie tylko Temporalis Vita aterna Vita ampliata mors e portus discenda quam Vita.

Auſtawano Dawida, Ze Galaad Slyſzowſzi Tobiego wprowadzic przegranego
Saula na gorach Gelboe Tatarſtwy przyſtoynie powſzedli, Tatarſtwo
porzucat Otthoz benedyczia, Benedictus Vos à Dño qui fecistis misericordiam 2 Reg 2.
cum Saule ſuo Dño Vſtro Saule, przydat y to: Ze wzgl. ze to Bog odda mi-
losierdzie y prawde Faciat vobis Dns misericordiam et Veritatem
Hier. S. dyta: Odda wam tu Bog miłosierdzie na tym ſwiecie a prawde zaſie
ba, Reddet vobis Deus misericordiã in præsenti Seculo et Veritatẽ in futuro
Teſtu na tym miłosierdzie iest Boſkie wſzemy od tego Dawida bycy
aſſecurowi; Misericordia Dñi plena e ziemi, ale ſzalu prawdy nie
masz to trudna, Prawdziwy Bog wſzowſzech, prawdziwy zwyciezca,
wprowadzicy prowidencyey ſzalu: A tedy Veritas bendzie tylko w futuro
Seculo. 3 Argumentowat tak wzgl. Ze wam na tym da Bog poſtrzegi
tytuły, Honory, Promocie, bendzie was ratowat wſzystkiemi, bendzie da
wat. Cuy dyſtrawa nad nieprzyiacielem, ale ludzy ſwiecie ſzly wasze
wſzyſtkie Knote nieprzeſzły wſzyſtkiemi Ze te ſzawory ſwiatowe nichy
nie ſą. Cuia misericordia quæ in præsenti Seculo tribuitur, ad comparatio
nem æternæ Vitæ merkaurum e. y tak wſzyſtkie nasze, nasz
N.N. Caieba, Ze ſwiat Caoſtc nieſtatecznoy, teraz ſie iuż ſtarzat
chorzy y prawie kona o nim dawno Gſtegli mowit: Vidi mundum
senescentem, teraz ſie iuż mogł ratowat Vtrzegł y do ſwiętych Idawał.
Drzewie Rzeczy bardzo przeciwne Za dasow Chrż mieſzkaiącego cu
dzimi na tym ſwiecie ſwiat wzdział na Gorze Thabor. Jedna Gora wzdzia
ła wſzyſtki iasny przybrana Et ecce nubes lucida obumbrauit eos. Matt. 17
y Głos Vzetbionego y wſzelkiego przybranego barzey. Resplendu
it facies eius sicut Sol. Vestimenta autẽ eius facta sunt alba sicut
nix. Druga. Tatwne Consilium, bo tam Matenya była o Smierci
Chrystusowey ſwego Boſkiego w Jeruſalem, według Luſz. S. Et dicebant Luc. 9
excessum eius, quem completurus erat in Jer. Tym ſpoſobem przy

Aliue tak wesstym, Tatosny radostnau sprawy? Nemu przy wesele
o wesstyczb niemotarzo transadzyaw? Jedni mowiq ale ten aby Vlastu
Pgl, A Swiat nedaie wesela Vbel Melancholey, podlyne radosti a
Job 2. Gtomky gowlustwq rzeko Job ocpliwy wZumie Descendant en bonis
dicet Satos et in momento ad inferna descendunt. Genebr. rzeq dne
prziyzyne, gdy obzrzwsi Te gorq Thabor ona rzekod Swata Thabor
mowi Swiat ide ad occasum, powracaiqc Te ku Pgu Swiat Vlastu Te wzly
Swe dostatku, rozkoszy, Honory, appetencke y rozkytek Swiat Zpodlyg
Swog iuss ruinq gnet y obylet se ad occasum.
MS Jest Egiptha u Boze S. rzeka Spomogla Part Pana rozkytne kwitnqce
Tarafowe y iuss obwaty, ygony rozney Vlohat. Ostendit ei omnia regna mu
Matt. 4. di et gloriam eorum. Zgrzesi co pzes. ill pokazy Vlohat, tam Spanskie
Perskie, a tam Monarsse Rzymskie tam Swiatowe Egipskie, a tak Pan
stwa Jzraelskie, tak rozumie Euthimius. Digitho monstrando in
hac parte regnum Persarum &c. Przeto Te tagodny rozmowq rozky
Pq kes pokusiq bogactwa, dostatki obykaie, Prazki, Spraudy Swiec,
y pokytky od mlodzeni tak wZyma Bottren Theophil. Thom. pzes.
Te rozkytkie te kwitnqce przed oczy postawuie Christe ale rzeka Spomog
nye expelluicq Poletuie mnyma Virtute Dzmonis fuisse prodicta
Species rerum Visibilium. y Tentacione na mnye te Chrystie ozsom
Etnych, rzeka Spomogi Chrystowi Zgory niebo, obzrzecha Vlozzano Pyn
kubo sobi rzeka Part Pzeto tmy Swoie Apostolstwa bezpie cznie, ita evida
nter Phantastice ex corpore aereo fabricauit regna terra. qua
Sui Species emiserunt. y przystky do oku edwyd. a Tahm z pu
ten clad Swiat byt Zgrzebaty, Te go Part dla odatnosci Pzez
Horae mnsiat, teraz Sui Vlubezpieczno Sowicie y prawie Spo na
MS Tamy iewgn Vlalnodzieia wtedy dyskuruie, Te kwtie prosta, Te
tweeg Thalon iudicuiq Mozicha Vlubezpy chowuiqc, resti mu Sie

359

ody mijrzą prżylim patrząc na Bodźi, y Słońce, Księżyc na Niebo
chowaią, y Słońca że ody Zmijnity. niechaj patrzą na Wrogues y rako
wane ieś wyprzedzaią, Roskazał Bog Exercitom aby głowy y brody
ogolił, y włosy, na Hły ołgoła golił, nożły aby Jedny ogniem spalił
drugą na Słońce puścił, a trzecią mieczem porąbał, Hug Chrt. pow.
Acto nie iest Sufficiens enumeratio, bo na ostatny ołgoła miał rozdźiele
ołmiał to Zbawiciel mianowicie rozdźiwsze: bo Prżykey dostatki Swoie
Jedni na rozkoszy Swiatowy y rospusty tracą, drudzy na tymiż tosc
Ipominaią, Bankiety Fawory sobie Sądzą Kupuią ołl, Bydła Wrogich
Aus, dla Kosciołá, ołltarze nie bogacą, Hły to Znak Sąd znaczą Swiata
y iego Polityki bo Joan I consequentyą dyxit. Qui non diligit ma Joan. 3.
net in morte. Drugi Znak gdy ołymbą ręce y nogi, Na ołis
Jakby Sądzić mogł, że Swiat y Polityą ołstawił, Znak bogactw ani
y nad Tymiay do dobrych Wchowanow Cenzurą ołl Trzeci gdy Sto
Jołowiek nie nie Znaczy y Swiata nie Znaczy Niebo, y Słońce nie
Kryią Slady Swiatowe, Sale Cymia y ley Odarnosc Sołldatska, Czwarty
Znak gdy Sobie ołtworzy Kosciół wszędy mu Złe á przeciw na chorobę
niedbą, y niebespieczeństwa mierzą y ouszłym rolumieią że sa bez
pieczną, Sal. y Swiat nowego na ustawy, Nie uwodzą, Zawodzi
ołl: á tego nie rozdź. Że on wszystkiego Prżyczyną y iego Tepso
wane obyczaie, ołl

Drugą Mowną Prezentuie, że tego tu cnotą y Swiątobliwością innych
celuie, na Tymi, Tu Niebie bogatszą bierze nagrodę, y łaskawiey nad
Anyoł Swieci, albo Ziemią ma. de Lumine gloriæ. Jnsto mowiąc
Salomon mądry młodzieniaszek aby Bogactwa Exodalu, prawa y nabożeństwa
Swego przeciwległali, Bodźiwo, prżydał Pan á ia był mały u Bodźi Prou. 4
ca Swego y Jedyny u Matki mojey. Synu trudność ialu Jedyny był u
Matki Swoiey Salomon powiązał go Zapewdźiał Swat Gwiazdy, ialu
Psalm 5. mówi Percussit Dng parcułum gicei peporat Vxor Viri Dauid 2 Reg
C12

ieste tedy miał Prawa tedy nie odpowiedzieć w Sadzie. Odp. Prawda że go
poprzedził Brat Starszy całe Pismo S. Sanad. gdy wspomina Smierć ich:
Sed ille mortuus est quasi nunquam fuisset, Sicut Nomine ab hac Vita
decessit. Nie Znał go Sanat gdzie odszedł ze świata; nie chciał nic dobrego
nad Wolynie. Gdzie ten widziemy Synie bendą potomne slady o których
przed. Familey Jasne W. Jes WM. P. N. N. ale też osobli Zgorszenia, bo
tym N. Istoty Ciało Swiata nie odpowiedzialne Imie nosiwie bendą Sobie przy po
mnąc slady W. V. N. N. addicione po Gniadz. fac. Jac Conclusum.

NB Subtelnie niektorzy dysputuią Scripturystą Kiedy też przeniknęli
cel bardzey przyiazdne przeratzi Serca mogą Sły przy wyroku duszę zdo
ły przy wyroku albo wyraźnie ciała z Domu z Katedry potępienia.
Sły przy Skonaniu, Sły przy wymowienia z grobu ciała. Kiedy
trzyma Ich ciało Sprawiedliwy przy Smierci Cel. bo trzymaią z Iata
Sprawiedliwego gdy ciało Synacha Swe; nie gdy duszą zdrada Utopnie.
Ma dowód te przykład z Słowa Jerem 22. Cap. Nolite flere super
mortuum, nec lugeatis super eum fletu, plangite eum qui egre
ditur quia non regredietur Vltra. Nie Czyńcie nie Całe Pismo tam
tować nad Umarłym, à nad tym Istoty co Zginął z Domu, bo Istoty
przenosi z Potępienie Wiekie. Czyńcie przykład: Pomni Chorabry
miejsca tego Komentat, Istoty rodzaie. Leo à captu. Że Krowaty ich
głodnieiący Cel, Istoty egreditur à facie Dni per peccatum bez trans gre
ditur ad iniquitatem, to Cel: Istoty experimenta Całe. bez accomodacyi
literalnego Sensowi Symuby ich. Zapewne ią zwiodły przykłady
Plagiated: Umieraiący Grzesznicy y po Nawróceniu ma mieliby ią na
dusty, bo transmigrują Grzesznicy Ciała, do wiesela Synow, Umiera
Umieraiących do Piekielnego Cyganie przenosi: Se do Nie
Ciało ma Zas deteriorację Cudzą, bo z Potępionych przestrzeni ich
Swiętych S.

360.

Swietnych y wspaniałych, iakie do ciemnego cimnego y miserne° grobowia, bd ludzi do robactwa, à superficie terræ in tenuissimum pondus rumacya Nadto dusza separata à Corpore non corrumpitur, ciało wskrzeszey nadtychmiast podlega skazie, dusza tych odbi ex loco quasi violento, bo ex carcere latius, wkrotcym dostoiu ingemiscens utyskiwała: Ewil me liberabit de corpore mortis huius, Cała tak ustępuie sobie mile° proportionalnego ciasnego domiciliu, bo te skuteczny dla ciała nie dla duszę fabryki ruiny materiału materiali przyrastaiące Co nayczęściey ce duszą gdy chrześcian ciała ma do nego ciosle relacyą y powroci przynamniey in resurrectione do tego ciała, ciało tak non recentetur extra do tych Pałaców bo to wszystko interim ogniskom Catonic po Carem, Nie dziwo tedy ze cząstky tam lament przy Sepulchrach, bo ws
S. Paleli przy Smierci bywał, gdy Kamienowiano Stefana S. bydło płakał nie słysząc, gdzieindziey go ale ci Holendrzy mognus, Cyd Vedoskie circle nandow Calet° umarłych swoich oko tymoscli do mu, ale w Pałacach Sowich Swadczy to Tertul. o bogatych ich dla lib de resur carnis.
ich swego Dyrektora. Cu. in Pusc. o Egipcyanach lib. Muse S. Herodot y Pyodorus o Babilończykach, Ktorzy umieszczę ciało w Balsamowym figurze Swoich nieprzyiaciół macerując przechowywali trupow. Tego Hetmus Clistenes y Artyopes Ktorzy wtorzy Stale swoich całe we Mile Cesarstwo wsadzy Amazyce wodzacą miedzy. y przy Stolacą Kaustie, ofiar Strabus lib 3.
Mamy te° y w Ps. 4 przykład Samuela o ktorym. Et Rey [illegible] mortuus est Mortuus est Samuel et sepelierunt eum in domo sua in Ramata, Rotumion Celtyckie y teraz na to przerastaiące Cesarstwo rotuszy Celtica, alec te° Katolicka prawa Religia, Nigdzie dzisiay oddaie Nieżywe trzeba, Acs ff. ibid. ff. Regnac sie przyszłości.

Mowa Pana N. N. Ego xy Sod Tgo. V. ato powtegnac sie Amitya N. N. lec aes oportuerit rigmari. Non fuit qui moueret pennam, aut ganniret. Isai. 10 przynamniey co motq niepodobna ordynarya, powtegnac sie mozna oneg bogdzei, Tiesp za Te Vmarli nie rad pig Ta C. ialio Ihff. Swiad. sal Cyprianus & Athanasius Biskupi. Vmarli podpisowali sie na Synod Nycenskim ochyn Nieczys. sal Euagrius Filotus Synezyuszowi zazwrbie. ochyn Cyrillus Swiad. Eliasz Sodomskiego xiedzu po pridenie Ducha Swiatego kaz wyprawic, i podlug sie Te y zmarty Pysn ten N. na podegranie piore pisane Trzeciego Serzpheo y Tapicty. Jako zmarty ego lubom ci one Daniel Ancyr o tłumaczy Tadeusz Rastyk &c.

NB Historya o cnotliwey Tutannie Ktora starowie niecnotliwi nigmogac iey dostac oskarzyli o cudzołostwo, y gdy ig wsna Smierc Tudasa y niesłusznie, Daniel Prorok Pan, tamecznie Tat tedy starcow ony od daleko od siebie Sodzszy, y pod gdy ich pytano pod ktorym ig drzewem zeden widział, drugi Ihlodrzewem Apotlinacq, pow: pod Skalnq. a drugi Dán 13. pod Dreq. etc Daniel. 13 Cap.

NB: Reg. 1do. Cap. 13. Ammon Syn Dawidow Vchytił gwałt Siostrze swoiey Thamar, Vczył sie chorobq y kazał sobie Potrawq oneyde zgotowac, y do pokoiu Wnetrznie aby iadł Dawid potym ongl Ignatek, y potym precz od sie kazał, Ktora zrzekła sam gwałciciela, y odnat do kazał mie Absolona Brata swego Absolona, Ktory ani Ie

ani też dobrze na Ammona nie mowił, y Siostrę cudzą
Potym rozkazał Absalon, Sługom swoim, aby zabili Ammona
y tak się stało.

2 do Reg cap 11. Dawid Król popełnił cudzołostwo z Bor
sabea Żoną Chetiia, Corką Heliama, Corą Vryas Hetz, Ktо
rego potym zabił, y iest posłał do Joaba list przez Vry
asza takowy napisał, aby tam gdzie nayprzedniey walcz
ą, postawił Vryasza aby był zabity, y tak się stało
gdy odległ miasto iedno, y gdy go dobywał, naprzod
postawił gdzie wiedział Vryasza y tak był zabit za
bity: potym Vrzędnika iego Nathanaela y przysłał ią
sobie, y powiedział mu Syna. etc.

Numeri. Cap. 7 Ofiary Xiąząt Izraelskich na poświęcenie
Arkybytku Pan y Ołtarza, Won dlugo gdy iuż Moyżesz dokonał
przybytku Pan y postawił poświęcił y namaścił Ołtarz z wszystkim sprzętem
iego Ofiarowali Xiążęta Izraelscy y Hetmani Familiey, Ktо
rzy byli nad Kapłany policzeni, y przedniey nad nimi Ktо
rych było poliskonat dary przed Panem Sześć wołów, potych
tych też dwanaście wołów, jeden wół darowali dwoie Xią
żąt, a Kapły po jednym wołu, a to ofiarowali przed Ark
arkiem; Przykazał Pan Moyżeszowi aby przyjął, a oddał to
Lewitom według porządku posługi ich. Ofiarowali tedy Xią
żęta dary na poświęcenie Ołtarza ofiarę swoię przed Ołtarz, y
rzekł Pan do Moyżesza Każde Xiąże niechay ofiaruie dary
swoie do poświęcenia Ołtarza Gossbra Kapły wszyscy dzień.
Pierwszego dnia ofiarował dary swoie Nadon Syn Aminа

labow Ypocholerna Juda, a Ktto to iego podarle y ofiara, Srebrna Xtora wazyła Sto y Xtydziesci Lotow, Czasa Srebrna za
ca Siedmdziesiąt Lotow wedlug wagi Koscielney Obiecuie
bratey Mały Ogolropiore oleiem Ku ofiarowaniu, Mołdliwy
dziesiąci Lotow Xtora pełny Kadzidła, Wołu Ostada, à Bar
na y Baranka rocznego na ofiarę Cupełną; y Xołta Za grzech
à na ofiarę Społeczną dat dwa Woły, Baranow pięć Xołtow
pięć, tabre Barankow rocznych pięć. tabyła ofiara Naalonow
Ktorego dnia ofiarował Natbanael Syn Suar Ppoł Iuda
idem Vt Sup Thus bes Xiążę Synow Zabulon Helias
Syn Helonow Simile munus Vt Sup. Ghus Xiążę Synow
Ruben Elizur Syn Sedeurow idem Vt Sup. Ghus Xiążę
Synow Symeonowych Salamiel Syn Surysaddaiow. Vt Sup
ey inne Xiążęta wstąp Similia munera obiecał dat dwana Srebr
W3 4 Reg. Cap 6. Głod wielki w Samaryi ad duos
Tabiciał à nedli, Benadad Xrol Syryiski obległ Samaryą
Stoią Osłą przedawali po 80 Srebrnych, à Grocz Go
łebiego. Ayse Skarzkie Swarty Za pięć Srebrnych
Cap. 7. Eliseus Pr San odrzay ozym Kasie ustro będzie Ja
dłec Mąki Białey Za iedeń Stater, à dwa Jęczmienney Za ie
den tabże Stater w Bramie Samaryiskiey. Odp Niedźw
działał na Krorego rękaus Xrol Za wspierał y rzekł Ma ek
Sociarby P Bog otworzył przestwy Xtieb, Kaliby to mogło
bydź a mowił? Kiedy Xtorego, oglądałeś to Tupmi ocżyma
allego

ale tego iesto nie bendzie. y to sie wszytko stanie, po
tworzone Troyscie od Miasta Wegrzic y Pacha, tamoste wiel
ka, a tego Cesarz Sw. Pan gotow w Prawie wydestano etc.

Potopu wielkiego przyczyna grzech ludzki, Gen. 6 cap
widzac Bog w Oczu wielky ludzi krowaw ie stworzyl
człowieka, karał Potopem, Jeden Noe sprawiedliwy
znalezion Ktoremu wskazał Bog Wzor Zbudowania
Jarab, do ktore° dałał mu zamisc Synami, Zony, y Wi
nami Synow iego, wziawszy zwierzat aczkolwiego cała pa
dwoygie, y ptactwa Małżeńskie° za siedmiu.

Gen. Cap 7. Wody Zalały wszytek swiat gory y lasy, y
były potem sto y pięćdziesiąt dni, a potym korabia było
wszytko wyginęło.

Judith Cap. 7. Holofernes obległ Miasto Betulią y
Wbynił wielki niedostatek wody, bo natarszy Studnicę przed
Miastem Ktorey Rurami ciekła woda do Miasta, y skazał
porąbać Rury one, y rozsadzić skoro po Tey Potrzebie
mocnych aby potrzymali przy studzey Studnicy, aby Miasto
nie zyskało dla nabycia wody, a ie Strzegł tak silna przez
dwadzieścia dni Wymarło, wyschły Cysterny, wszytkie
stoki wod, wszytkim stworzy mieszkali w Betulej, tak iż
w Samym Mieście niemieli czymby się mieli nasycić by ieden
dnia bo pod Miarą podawano ludziom wody na lea
dy dzień, Just Iesch Miasto poddać ieden rozkazuiąc gło
Jem y Strzały y mowdli, ale Olyasz Kapłan wiele do prace dni
odwłoczyc.

Cap. 8. Judith. Strofuie Kapłany że polwrotek ludu poddac sie
Nieprzyiacielowi, bendąc w Boży hasen dasz 5 dni lubo po Matta
Ju swoim Manassesie, y Rade Miesciglow, myślilala wrotbrac
sie maiąc na Godzinę Swoią wtorzenie posiła odbiezeliam
Swoim, à bytą w niewolicy bogactwach, ze nawnieysza nad inne
bo sie P. Boga bała, Ja tedy mowiła do Kapłanow Coby za
stowo na ktore polwolił Olyasz że ieso poddac miasto Bet
yi Sykom ieszliby zpiąc dni nieprzyszło zaś wzgoma Epice
A coleswie ay że tak Kapłani P. Boga, tabowe słowa nie bo
toserdzie ale yowszym gnieu rozbudzaią, Camiezyliscie
zy Nas Omilowaniu Bożym, a na Lidą waszą złożyliscie na
dzieię. Jednak że Pan wspaniały iest pobeto Potrzebuiemy, y
Nebamy wpodobie Omilowania iego, Omilnie de nad nami, ni
da nas zwrocę Nieprz. Naszych.

Judith. Cap. 9. Modli sie gorąca Swiatobliwa Judith
do P. Boga za Lud, leżąc na twarz Swoią na ziemi, mow
P. Boga aby iey dał moc Camordowac Holofernesa.

Judith Cap 10. Wrocwszy sie bacho Swoie, Wzłyta Ubra
sie wzostępnie y ozdobiła głowe swoią, Wmyta
ciało Swoie namaściła drogą Maścią, Wubrała wyborney, pa
Draney wdług Mnie, wzięła zata wzłoty Suwie y wzłoty la
Nańcuch na szyię, obłożyła sie wzdaby wrzeciła Swego, Obuła
sie w Niewieściki pięlne, wzłyta naszy Zapończki y Kwiaty wo
Syzane, y pozwoniki we wzłotkie Swoie sie obwiła,
Wdzięk wzięła wdług Mieszkańcow swoich Abrę nadwarną y wzłyta
Manuą

na nię Hasłecky Twina, y Banky skay, y Igemięs
ne Krupki, y Fig, y cebeb cyren, y wyssłą Emiassa
nnocy ktorą wypuscwszy Izraelczi Swiadectwo Boga ży iey
dał Tadły Swą S. A gdy ieszcze Otepowała Igory od Mą
sta skoro wdzedła Storca, przygadli podziarły Affyryiskie
y polmali ię, Mowiąc: Chlad albo dsiąd idzieysc. Ona od
powiedziała iestem Corka Zydowska, à dla tego od nich
Vciekła żem polnała iż Bog ma przysc, że wszym będą zyda
mi aa tupiesk potem że ulgard Bki zrani Nieprzyiacielskie wszy
stkim ludziom poddaią, Ktey przyszły my mowiem sobie mowiąc:
Poydę ia Sama do Samego Xiążęcia Holofernesa że ma
dnay mię Paiemnicą ieś, à dla tego mu żadnym przyszłym
Mogliby ię obsymać, tak że y ieden mał nieżyznie zbay
sła iego. Hasłaige ete Czarodziejki uię do Holofer
nesa, Ktory gdy obaczył tyl tey wszystkiey ozdoby na nas, yzle
pli do nie. Potrzebie, I takoby lekce sobie zadył lud Zy
dowski. Ktory ma tak piękne Niewiasty, aby my nimieli
Mieczem nam Krwie rozlewać. Tyta Holofernes o
tym słysząc dla Krotey odnich odeszła, A obaczywszy go Ma
ieścią Swoiego Ktory był Nakoss wystawiony Złotem
o Szafiry Smaragdy y drogiemi Kamieniami, Oczym
ta mu powiadzono, padszy na twarz pokłonili ię Czarn
podług przysłego. ił Straszny zwiełk. ma ieść, Nadto ieść
głod wielki, na nie, A potem wielki Niedostatek wody cho
dzą napoty pomarli. Nakoniec to wszel myślą aby bili

Cap. 13.

## Pro Feria Quinta Magna.

Pater si fieri potest transeat a me calix iste Matt 26. 293

Smutny Act zaczyna Straszną Tragedyą odprawuie dla Zbawi Nasz Chr. P. K. na krzyżu wspomnienie Serce się od żalu krzyczemu, Oczy od boleści ustawaią y do wszy Chrześcianin wspomni, sobie nasladuie zelżywości które Zbaw. N. Pan narodu ludz kiego ma podcymowac, a Pan Bog aby nasz ziarzma Czartowskiego, zokow piekielnych, związania ciężkiego wybawił, takoż musze bydz chciały wesela y rado ści, iako może myśleć o Męce, Zbawiciela. Oto usz wychodzi Chr. P. do zednego ogro du na modlitwę, gdzie widzi wszystkie zelżywe męki, widzi zdrayce Judasza, widzi one bicze y tańce, widzi dimata żołnierską, widzi wszystkie okrucieństwa ktorema od Narodu Żydowskiego odnieść, zaczynaie wprawdzie modlitwę ale strachem y boia zną wielką. Tristis est anima mea usq ad mortem, lubo śmiertelna zednak czyni wolą Boga Oyca Niebieskiego. Fiat voluntas tua. Zaprawdę Chrześć M. tak Zbaw. N. posłuszny iest Bogu Oycu Niebieskiemu, iako on Abrahamowi Patryarsze, o ktorym czy tamy Gen. 22. Roskazał tam Pan Bog offiarować Abrahamowi Syna Izaaka, Abraham iako posłuszny Patryarcha, ostrzeżenie rano poczęł się wdrogę wybierać, Servant asinum suum ducens secum duos iuuenes, przyszedszy do onej gory, gdzie miał offiarować Syna roskazał onym młodzieniaszkom boczkac zosiołkiem pod gorą, a sam zkochanym Synem postąpiwszy nayprzod miał offiarę oddawać Bogu Sł. rzekłszy, offiarę. Et.

Chrześć Mci Pan Bog Oyciec Niebieski. Wiedział od wieków iż naród ludzki miał zay nąć Piekielny Syna swego zednorodzonego zesłał na świat aby naród ludzki odkupił, wydał go na śmierć zelżywą aby nas ziarzma Czartowskiego wybawił. Proprio filio suo non pe percit Deus, sed pro nobis omnibus tradidit illum. A Syn Boży posłuszny iako iest po słuszny Oycu Niebieskiemu, oto wychodzi ten nowy Izaak na modlitwę, bierze z sobą trzech Uczniow, upada na ziemię, krwawy pot z siebie wydaie Patrz Chrześć Judasz eius sunt

Iuditol

gultu sanguinis decurrentis interitum. Nieszczęsna się Bogu lubo się żonci, ale się całe ofi
ruie Deat voluntas tua, bałwany ac iako iest Boże Oyca na wszytko posłuszny. Jednak
Studnieri przytey tragedyey żałobney krwawey, zaczęła dał Zbawi N. zgrzeszymy się
a dotego przywodzi że się czasu na ieden zebrawne offiarnie, daiąc na nato krotkie o
powiedz że nie usłysze to tego Cóż? nieprzywodzi rzadno miłość wielka Cum dolor
est Jesus qui erant in mundo in finem dilexit eos. Ja zdrak zastanowiwszy się przy tych
słowach, żonem takiem wielkim iakiej dzielności y odwagi potrzebuie się miłość Cho
Jezusa na przeciwko nieżonemu cierpieniu, Zbawu Cóż Boże przytey Cierpienie Jego
pii amoris accende in cordibus nris, żebym mogł zmiłości, a stu dzące studzić się
boznie gorzeiącej odwagi swoich.

Dzielność y odwagę miłości opisuie Dawyd S. Ub. de Irgumby nakteśtwa godne mi
kiey cnwagi. Humi serpit et voluptate fructus. Ten tchny zakochał się rzeczy ia
kiey iest tego postrzeże że iest trudna do nabycia odważa się na rożne dzielności, żeby
tylko czego żądaiącego tego dostąpił, nieroznna kosztu prowadzi, nieroznna trudu
niewczasów czasyc, a nawet przygodzi dotego zdrowia albo życzenia
iakie czołga się to życia żeby tylko mogł czasyc pożądanej rzeczy. Humi serpit
et voluptate fructus. Studnieri. Kto się przypatrzy do Zbawiciela naszego, a on
będąc Panem chwały, y nayuyższym Monarchą, tak się poniża, tak się podstawi zabo
wia sługami, sam do warzenia wody nalewa Fluit aquam in patinam, sam czy
ścinice wina czyni do Weczornika przygody. Sam mogąc Apostołowie, Ewa
gelista obmywa, czatuie, turbalnie ociera caput lauare pedes discipulorum et
linteo tergere. Zapewne przyznać musi, zetey dzielności takiey odwagi, sama tylko
miłość była przyczyną, Humi serpit et voluptate fructus, Upada przed każdym
na ziemi, iako zwierzątko iakie czołgaiąc się do rzeczy dobrego, A Dla
czegoż to, aby wszytkich zprochu grzechowego obmył, a osobliwie życzył sobie tego

aby

aby Pan Adem miłości zmowiłet y przyiął zdrayce Judasza, ktory stał na zdrowiu Mistrza swego, za ciecia to sobie rzecz poczytaiąc, kiedyby go był od tego świętokradzkiego zmysłu mogł odwieść. Hunni Iesepit de Voluptate Curahu.

Iest Questia miedzy Theologami S.M. Komuby P. Zbaw. naprzod począł nogi Umywać Jedni powiadaią ze począł od Piotra S. iako od głowy Apostolskiey. Piotr ieś tacęs Bo kiedyby był począł od innych Tegoby powiatto żeby byli zdumiawszy się takiey miłości P. Zbawiciela nie dopuścili by Pana tego wielkiey pokory y niższego osobie rownienia - Drudzy iako Orygenes Chrysost. S. trzymaią, że Umywanie nog począł od zdrayce Judasza, ab Illatebra Pan Tegoż tu eum emollivit, ita scele re prochonii auocaret, aby go zmiękczył y od wydania odwiodł, a nagmiast wielki zrzod przykład y nauke dlechonici rumi corum - Jakoby chciał nas Pan od Judaszu zdalony Judaszu, anem ia to prawe dobre, ze mi stoiż na zdrowiu, ale otoż nogi naprzod Umywam abym ci Piotra miłością zastrzegł, zebym cię przynaymniey dotego, abyś Pana mego nie zdradził, nie zdradziecwem ale miłość miłością oddawał. Chcę albom chcę przyiąć duszę twoią wielce się tym trapię zemną iż zgubyć się przestał, twego złego zamysłu przyprawuię się o wieczne pokucenie. O Niebieski Oblubieniec dziwuiąc się niezłej z Abakukiem dziwney a niesłychanej Unizoności Pana Tego, kiedy się miedzi Pana rostaiąc, nie złobie kamiennym nadeń Twego odpoczywa iączego Prorok Pański zwykł szczególnie mowić Oné considerauit opera tua, expauit in medio duorum animalium quod cognoscent - O Panie nasz wielka Ekstazy i zadumienia godna na serce nasze, kiedy Twa zemy przedziwne sprawy twoie. Niegdaś widzieć chciał Jobe stanowiąc tylko miedzy drzewem Bydlątek. Dziwuie się teraz tak wysokiey dzielności Twoiey, że on wpada do Twoich nog przed swoim głownym nieprzyiacielem przed Bogiem nieprzebytym.

A czemuż to wpada Ci P. Leonoy Judaszowy

Kiedyż nagody dosyć powiedział Seneca Non est magni animi beneficium dare et perdere Non est magni animi beneficium perdere et dare, // Dla czego nie chce Zbawiciel nasz Judaszowi bos go przeszedł Apostołem, wiele bo mu dał nad drugie aby cuda czynił, wiele bo go nakarmił ciałem i krwią Pańską, ale Panie widzisz tego nie nie pomaga, ale miłości tej zamysł nabaczenia ustawicznie czarta odda. Cum eam Diabolus penitet ei cor eius habeat haberet. Chcesz by zaniechał tej ostatniej roboty dla niego, nie chcemy mu nic Panie Jezu ponieważ nikt proficit odpowiada mi jan Ch. Non est magni animi beneficium dare et non perdere Przystawuje się SS. owym słowom Pana Zbawiciela które niedziwo wdowcu mowił do Ojca swojego Pater si possibile est transeat a me calix iste. Ojcze przemieczny, jeżeli to jest może broń się ode mnie, racz odemnie oddalić ten kielich. Pytam się tedy skąd to pochodzi że się Panskiego kielicha boi który przedtym pragnął zaspiać wszystkie gniewy Boże Desiderio desideravi hoc Pascha manducare vobiscum. Cucurri in ista baptismo debeo baptisari et quomodo coarctor, ateraz się go części wzdryga.

Orygenes odpowiada Decretum Dei erat ut Chr. haberet Sanc passionem. Taki Decret był w Konsystorzu Trojca Przenayś Jerowany aby P. Chr. wypił on kielich gorzkiej śmierci. A skoro go wypił dopiero naten czas on kielich oddalił się od niego dopiero naten czas przeszło się Chr. P. do Ludzi do chwały mieczney. Hieronim zaś S. inaczym sposobem wykłada te słowa Panskie przeszedł kielich rozumie Peccatum Judaicum. Jakoby rzekł P. Zbaw. Ojcze niebieski bym ich otym dobrze zeznawał gdyby nie wzgardzili mną, a tego pobrzydzili sobie zrzucili nie chcieli umierać za ich Żydowskich, ale tamtego zato jest moy narod wielce miły, ateż proś za zbawienie swoje całuj oppium pobożnych z Kananeum niewinnych bylby grzech karani

// Nie jest to wspaniałego animusu kiedy to daie to interdum chyże zgrzybiałem umiera nazad wracia to pokoi kiedyż dane dobrze czyni tako pamięta zdenagrodzi.

Zmarszt he iesze tego sekretu Oś. S. Katarzyne S. Seraf. Slategom mowi do Boga
Oyca Transeat a me calix iste, zem wdział mowi Oś wiele tych ludzi, ktorzy sie 295
zdrzeczeniem bali męki mowy, ktorzy postawieny niemali po przestac grzesz lubom ich
krwią swoią naydroższą odkupił, za co ich mało pewne czekało potępienie Slategoż wol
cem żyt bolesny ciężki allmi tegom pragnet Of oet saluare.

Przebaczaią Słudzy Boży te rozpustne rzeczy ich o Boskiem kochaniu, ich zkuszeniu
Sekretnych od Panego Pana Stworzenia. Jeśli przyrzemy na Ongenesium explicaig, że
nasz wielkaw wystawa miłość Jezusa Pana aby sie wszystkim potrzebował, y Decreta
Oycowskie. Jeśli sie przystawimy Speculatey Hieronima S. Bernus dopiero dalszego
postępku miłości Pana naszego, ktory nadrobby y przeszłe ciężkie grzechy Żydow pokutą ich
wzięli na zyrost ten. Dixerunt enim Crucifigatur ultum sua Corniu
& operubur nostri. Jeśli zaś obrocimy oczy na Kwiatke S. Katarzyny Seraf.
y tam znaydziemy zarn dalej tym wszego postępku miłość Bożą, ktorowaś wszystko
czyny sobie iako nayprzedzey odkupic narod ludzki, aletes y tego żeby żaden zginął
ze ktorych on wylał krew swoią Krayduszą, wpokoiet na wieczne potępienie. Bo
zyska ustnym słowem mowiąc Amen Dmuius nostrum Iesu Christum. Miłość Pastor
nego Jezusa wielkie y na myśl przyzwoite. Więc y on przedni Theolog Dionisius Areo
pagita tego iest rozumienia o miłości Boskiey mowiąc te słowa. Amor Dei & cuendi bonitatis
debito in bonum pertechuit zewolucha. Więc co to iest miłość Boska? Jest to Cyrkut zeden
dobroci, ktory zednej dobroci do drugiey, zednego Dobrodzeystwa do drugiego bez wie
kuszy y wewolucha odprawuie. Aż gdy na puszczy drugi raz po wszym miesiącu cho
dząc oczy ludzi wokoł Oyca swego, a zgoła ustnym słowem prosi zyrost swoy zbawienia
procuie dzieło Zbawienia naszego Jnlaborabig a umerkite mea, przez ktore Syn
pokoi ie zyt znami dobrze nasz czynit y czynic będzie aż do skończenia świata

Et ecce

Et ecce ego Vobiscum sum Vsq ad consummationem Seculi. Oto y Dd patrzcie iako ~~Jakie~~ Cyrkuły miłosc wyprawuie z Panem Zbawicielem naszym. Razo przyrodzi dorzecz zeprostarawca Sakrament Kasw Ciała y krwi Swoiey, dwiema raz Enia go azdopus Apostolskich nawet y do Samego Judasza zeby ie pokornie Imywat mało nabym, Oto sie po tey ostatniey wieczerzy gotuie na meke okrutną Czemusz to prosze czemu? Ale zdawuycie sie bo Amor & Circulus perpetuus Miłosc Jezusa Nayslodszego iest iednym Cyrkułem wiecznym toczącym sie zredney Dobrodzieystwa do drugiego. O Jezu dobrotliwy krzcicielu godnie odwdzięczyc niewypowiedziana miłosc twoią.

W pust był niekiedy Jan S. Kuang. wielkie iedno zadumienie obaczywszy zeden znak Apokalipsy na niebie Signum magnum appareuit in cælo. A co to za znak pokazuie sie 12. temu Sekretarzowi P. ezesu nie tak barzo dziwnie. Oto mowi zem widział zewną bratczyonę pod ktorey rogami był zapisy miesiąc Luna sub pedibus eius Ktory to do podziwienia przywodzi zesie napatrzył Cudu zednego bratczyoney takiegoż wey ktorey pod nogi miesiąc Scabellum rakiego dany iest zapisy miesiąc Miasto Szaty wyborney płaszcz słoneczny. Miasto wienca korona zgwiazd 12 krat amicta sole Luna sub pedibus eius. et in Capite eius Corona 12 Stellarum. Teraz napatrzywszy sie zdumieniem onego nadzwyczaynego Cudu y znak pokazał sie na niebie Signum magnum appareuit in cælo. Amy co rzecemy Słuchaiąc. Kiedy patrzemy na Syna Bożego znakuiąc nasze zadnorzonego, a onsze zmiłosci tak nisko do nog Apostolskich y złosliwego Judasza Oniza. Signum magnum appareuit in terra, Znak niezrownie większy Cud niesłychany pokazał sie na ziemi Czemu? Albom ia nie mowiła niemasz ca dziwnego ktoryby stanął przed nogi takiey zaczney Matrony, ale Ta Pani

Panney

Saniey Stonce Sprawiedliwosci Oroq Apostolskich. Lyrum magnum assumit in terra Sol ustkiel Deus suis Pedibus Apstolum. O mitosi dyiska a rzeka Cudowna ktora tak ryiko Cora P. Chrzasc, y na tak podlym mieyscu prowadzasz. Ewo te Cnie bahut amor meorum.

Godna rzecz pilnego Notowania. Znayduie sie rzeka zdroia głęboka w Zdaniu ktora on ogrod Sbawcy rozlewaia, y stamtąd na rzemie ryiskie wyplywa. Fluuius egredie batur de loco voluptatis qui irrigat omnia in quatuor capita. Gdzie te ryiskie rzeka przed wystynieniem złym rzek napred dobrocznym Dobrodzieyska nieprzyiaciol Zwiel, bo dlewa tym dobrze czyni, y semuiąc ich przed mitosc przyiaciol nieprzyiacielem vaczey zyciuiąc Pawcy y dobrodzieystwa czestokroc oganiaie. Gdzie sie to dd w Cnie Pana o ktorym kazay prosi Dawida rzecząc. Deberte eius fluent aquae Cruce. Oto wody dobroczynnosci wylewaiey dd zrzekacy Kapiel fluuius egredietur, a nakogoss sie napred zlewaia Prze capitos Sotser omnias. Na nieprzyiaciely na Diabla. ktory sie go trzy krot P. Chrzc. zaprzy, Kapiel maska niewierney, na Judasza zdrayce ktory usc Pana przedat, a formalny churki wyda go zdradzieckim poczalowaniem naszych zbawiciela.

O Jesu dobry przykladem twoim Kapiel Nauczmy nas nauc nietylko omywac czyscz wody tey serdecznych gnewy y affekty nasze, alebesmy y czynili dobre przeciwnikom naszym zdrayczom Judaszom, a nasli bycie ktore dla nas sprzymierzac bedziesz Day nam [illegible] abysmy ie vornychali gre dy optalenisc. Amen.

# Gratulatio Nowi Anni.

Starzy Poganie Inydzy ten ciechi rzędy Stary Rok zhonczyli, a Nowy Zacznyali, tedy na rozne Zabawy sie Gratulacie y bto gotkan z rycerskie Domowe swoie Polowni, Szczescia y Wesołemcia od Wszech Nieiego Malowali na Drzwiach y Wrotach swoich wszelkiego Heblusesa Znapiscm Valuit Ne huc Quid mali ingrediatur Ibi Hercules Nomen invocatur. Od Rzymcli o tym Zawołanym Bohatyrze którego dla tego Rzemiosła podobali miedzy Bogi, y miedzy Gwiazdy, że potrzebą swoią mieli ich Krone, y od wszelakich przeciwności y Nieszczęścia zastawiac aby do ich Domow nie tego Nieszczęścia Ne quid mali ingrediatur. Pewnego tym sposobem Nieszczęścia S. Stawra y malucia na Wrotach Nowego Roku nie Heblusesa od Poetow Rzymskiego, ale prawdziwego Monarza Pana Zastępow Chrystusa o którym pod Pr. Nomen ejus Admirabilis Consiliarius Deus Dominus, Princeps Pacis. Pewnego tym Sposobem Rok Zaczyna o te Imienia nayswietszego Jesus. Nequid mali Tego za wstawiac Matke Panny Swiętey Nasz Polaca Szczęścia Zdrowia sobie y Vdarowania y Pomnożenia Laski y Ktory napełniała tak Ducha y tak prozny Apoty Wtrzech Szczęściach Woli moc y wiecznie Życzenie do Lat.

# Sermo pro Festo Conceptionis SSmæ. Virginis Mariæ 368.

In omni gente et in omni populo primatum habui. Ecclesiastici 24

Wkazdym narodzie y wkazdym pospolstwie przebywałam. Duch. S. 24.

Co Wielkiem Boga Przedwiecznego Synie Jezusie to iest: Naszym
nikt miedzy wszystkiemi Creaturami tak rozumnymi iako bezrozumnemi
wątpiący żadney sobie wiemy. nad Naiasnieyszą Niebo y ziemię Krolowę
Maryą Pannę. Przezacne Auditorium. Ktory one Przedwieczny Oyciec
Synowi swemu Przedwiecznemu za Matkę wedle ciała obrał. tey na to iako
by iednym Jezusa Pierwszy ciałem. Caro Christi caro est Mariæ no. S. Augustin
ni Augustyn S. Aby tym sposobem Panna Naswietsza Maryą Narodzona Serm. de Assum.
będąc Boga. Bostwo iakoby reprezentować na sobie mogła innych łaskawości
Jusia asumecając co moment, tak mowi: otey łaskawości or Wielki Theolog Dyonizi
us Areopagita świadcząc to o sobie. Ductus fui ad Deiformem præsentiam S. Dyonisius
Altissima Virginis tantus ne splendor circumfulsit exterius, et plenius irradiavit Epist. ad Paulum
interius. Jc. Testor qui adest in Virginis Deum. Si hæc divina conceptus me non
docuissent, hanc ego Verum Deum ego credidissem. Lubo albowiem z Maryą
mamy że Naswietsza Maryą Panna Bogiem nie iest, iednak nie iest wątpliwa
że blisko do Boga przystąpiła. ponieważ nie może być nic tak złacznie iako
Matki z Synem. wiadomey Syn przez istność złączony zostaie. Wedle Damia
na S. świadectwa Iest Maria identitate. quia idem est cum illa. S. Damas
nus

Ztąd dziwia Słusznie się wychwalać może że we wszystkich przykładnych
porównasz y samemu ciałem Jasnym równa się Tymoth. Cant Christi caro est Maria.
A naybarzey ztąd może Venac przekonanie Maiaśnieyszey Panny Ziemie Ewy
Lubey Ziedy dziwia się Macierzyńskim Żywocie bez pierworodney zmazy poczyna
się. iako sama Brygidzie Objawia pokazuiąc że bez zmazy poczęta mowiąc
Scito quod Conceptio mea non omnibus nota fuit quia Voluit Deus quod ante legem
S. Brygit. Conceptum præceptis lex Naturalis et electio Voluntaria boni et mali et postea
lib 6 cap 55 Veniret lex Conceptæ, quæ coheberet omnes inordinatos motus; sic placuit Deo
quod amici sui pie dubitarent de concepcione mea, Vt quilibet ostenderet Zelum
suum donec Veritas clarescceret in tempore prædestinato. Potrzebna regula
wnie y Słusznie ono Concilium Hierozolimitańskie odprawowane od Samych Apost.
Roku Pańskich Roku trzynastego zdrowego, iako się pokazuie to na blachach
Concilium Hieronymy Granatenskiey tak słowa. Ola Virgo. Ola MARIA ola Sancta
Solimitana in instanti sua conceptionis fuit ab originali peccato præservata et ab omni
culpa immunis. Zacnym może przykładem nieskalanym poczęciu osobie te
Hugo Victor. słowa Matki przydaiąc one do wielorakiego rządu. Tota pulchra est
mus. Serm. 9 intus pulchra foris, intus in corde foris in corpore. iako Hugo. Victorinus
Inst. Monach. Mniszey, pisząc na słowa Pieśni Salomona. Tota pulchra es et macula non
est in te Du rus Zacnego morgo Thema kardy Zrozumieć Łatwo może
poczęcie że Słusznie drugiego Maiaśnieyszą Panny y Ziemie Królowi chcieć
się w Macierzyńskiego Żywota Za dniem że in omni genere primatum
teneat porównasz przy Nomencie pierwszym Nad Wszystkie Stwo. Bożą Ma
ti Matkę pierwszy otrzymuie będąc ab omni immunis culpa odwiekiey
Zbawitelności.

ciemney zadumbna. Więc ia widząc ze ta Nayaśnieysza Pieśń y Ziemie Polskie
iasności pełna będzie z państwem się odzywa. za oney imieniem Waszey wszy
stkich. Prieżacni Ruchacie poruczę wstrzymienie ciemności. Tylko do ciebie
Nayaśnietszy Matko Boża ma tenze In tuam clementiam confugio. Ignem Zapali
ku[ie] podobne. Mitte auxilium de Sancto. przie Tu Monarchiu. a Zacnemu Ma
dzewskiemu Tu Ruchaniu. Ktorego sobie proszę o nie długa Attencyą.

Szczesliwe Zaprawdę Wszystkiemi pod Niebnemu Stanu. oświadczyć muszą Auszy
Kiedy zgłodzoney długa expectacyą Ziemi Rządca ieden na ochłodę bez za
drzeno ociągania wzięty declaruie. Nayaśnieysza Dziedzyna Pieśń y Ziemie Po
lska Maryia Panna Zaprawdę Szczesliwe Auszy Kiedy za oney panowania
żelazne ciemności ustępować Muszą czasy, a złote Wesołości Nastąpić do nas
ze chcą. pokazuiąc się nam iako iasno wschodzące słoneczko. rozpędzaiąca
nocne żelazney czasow ciemne. Sicut aurora terminum Nocti dies principium Petrus Da
adesse testatur, Sic et Virgo Nocem expulit Sempiternam, et de die diem de terra mianus
Sua Virginitatis exortum terris infusit.

Wiadomo rzumiem dobrze o tym Rządzie iako za panowania y Rządow zmie
kiego w Izmelu rządcu Anny Salomona ze złote czasy y wesołości iasności były
pełne, iako Sama Pisma Sotyra świadczy Historika. Kiedy Wielki Monarcha
Salomon y z postronnymi w pokoiu, y z domowemi bez bolaru, y ze wszystkiemi
przyiaźni. Requiem pacem ex omni parte in circuitu, habitabat[q] Juda et Israel 3 Reg 4
ab[q] timore, Unusquisq[ue] sub Vite Sua et sub ficu. Ilic natychmiast iako Po
bram słońce nastąpił zaraz żelaznej ciemności Nastąpiły czasy. Kiedy za mały

pokoy tarzno przymuszało się Vasthi. za dwoyki terwabne. potrzeba nasza
3 Reg. 12 piły tyrcale. Pater meus posuit super vos iugum graue, ego autem addam super
iugum vestrum. Pater meus cecidit vos flagellis, ego autem cedam vos scorpionibus.
Żali nietak że było przed Niepokalanym poczęciem Nayswiętszey Maryey:
tak zaprawdę. Zadzy albowiem Słowo przyszło na świat Nayswiętszey Maryey powiedzi
ty śmiele mogę że były zelżone, oplwane, krwawe, rożnym słowem czarne.
Dziwny zatem czas był wiecznym wszystkich przeder. Kiedy noc ciemna panowała
Gene: 1 na ziemi. Tenebræ erant super faciem abyssi. Gdy takowe zaćmienie Nayswiętszey
Panny Bogarodzicy, że złości Nawet musiały robić sobie Nakrycia, Aponiby mogły swoiey
Gene: 3 nagości zasłonić na dwoje. Consuerunt folia ficus, et fecerunt sibi perizomata.
Takowy panował głod że wiele y Świętych Patryarchow wiadomie musiało dla
pożywienia Ciała się peregrynować. Abraham albowiem y Izrael do Egipcyanow że
Gene: 12 brać musiał chleba. Descendit Abraham in Egyptum, vt peregrinaretur ibi
prævaluerat enim fames. Izaac 3 Syniego do Palestyny się wdał aby głodowe
Gen: 26. Vchronił Ieiuparku. Orta autem fame super terram, abyt Isaac ad Abimelech.
Regem Palæstinorum in Geram: Rambiaż także Król Persow Walerey gdy
Maryanow Woiował, tak zagłodzony za głodu pozostał y złym Ziem że Mysieli na po
Iermias karm dziecinatego dawać, zmiedy siebie Żołnierza Niemaiąc Nawet y Ziela
Lib. 3. dla pokarmu Swiego: Nalbowiec czego y lepszy wzdrygadź przyszedz, kiedy
oto Król Syrow z Samaryi Oblezony, maiąc Wiadomość ony takowy głod. na
wszystkich nastąpił, że y same Matki zapomniawszy wrodzonej Miłości Synow
własnych pobitszy Maciorynolkami rekami pożrzec musiały Coximus
4 Reg. 6 carnes filium meum et comedimus. To słysząc Karoly Nasi przyznać że Nie
złey

iasnosci te czasy nazywac się mogły ale całe żelaznego okrucieństwa
Lecz nie teraz gdy Naczystsza Panna z Synaczie poczyna się bez grzechu bez
rzeki nie do siebie te wszystkie ciemności zawiiac zaraz wszystkich mroków barbarzyństwa
co rozstropnie Prorocy Damascen spiszac o chrystusie Duchu S. polecenia ustaw
Bogu Oycu wrocę Nasłuszna one. Tenebræ factæ sunt ab hora sexta usq; ad horam Luc. 23
nonam. Abilla hora cum prævaricatus est Adam factæ sunt tenebræ a sexta hora Vig. S. Damasceni
ad horam, id est ad Nativitatem Beatæ Virginis. O żałoby Boże iakoż straszna ciemność
barzo smutna y okropna noc wszystek była melancholiczna wyrokiem Pańskim mroku
kiedy codzienne prawie do porzucia Panu ludzkiego oni pierwsi Rodzice Wychodzili smutkowe
do porzucia. Biada trzeba było Staroświeckie spoczać kiedy Korona Złotej Nieznay
Ii zpadła była z głow Naszych za przestępstwem Adamowy Curz. mogliśmy byli
z Jeremiaszem Prorokiem codzienne żałośne inkorporować brewy. Cecidit corona capitis Jerem: 6
pitis Nri, Væ Nobis quia peccavimus, propterea mœstum factum est cor Nostrum
ideo contenebrati sunt oculi Nostri. Ale tedy Panney dobrze przyznać musi'ze dzi
siey poczęcie te cały żałośne, płacze nie życzliwe Sama Sama Naczystsza Panna
zoczu naszych otarła, dnia dy da Naszego Zbawienia Wyd[illegible] Nam Naymylszego Jezusa
iako porzęcy Senjeyor. Anzelm. S. wyśmiewa. Duravit autem hæc in eorum salutem Augus
tyn iniuria, gratuita. Venit in carnem ista. de qua loquimur Virgo Maria, ut Ver
Venit ipsa, et inde filium Dei incorporavit, proinde dignitatem in Deo
qui nascebatur recepenunt humana Natura, et libertatem patrid sub creatoris
confessu recipere meruit. Zdrowego o Nieczęściu iest ieszcze iaśniey zrana Na
tum hic Storce dwie ieżeli Kroby zmesc chciał czemu, iest go śmiecio tak.
Ezechiasz Maryą, ieżeli Ro z serca Wyrzucił iest z onym czemość. Tollite corpus

stąd

S. Bernard. Solare quod illuminat mundum. Vbi ores. tolle Mariam hanc maris stellam maris Vngue naturi et spatiosi, quod usi calido, ac vmbrarum et densissimas tenebras relinquuntur. Zacym Musme dnia dzisieyszego Panstwey na Wielmy Zienie Kościoła tryumfuie że prozek nad wszystkiemi Panstwami tryumfa poniewasz Swiat ma zastarzały w ciemnościach oszukania oyczystych. Semis quidem confectus meroris S. Andreas a Hierosolimis per Mariam peccatorum Serectam exiit. Lubo przy Niepokalanym poczęciu Panny Marii: Swoim takoby Porym iakimsi Stała się Miesiącym, przecie iednak przy pełni Swiatłości iey łaski Wielkiey Boskiey pokazała się Niewzruszona y Wielka. Znaczny ieden powazny Astrolog że Miesiąc przy Swoim Swiatłem pokazuie się Niemałym y na zadziwienie całe gine, a to złey a Niewidzieć przyczyny że opostrzega Ziemie między Swoim Srodkiem Srodkuie Skład Nocy Niemoc promieniami Franciscus Aguilon. Swoiemi całe onego oświecie. Luna Orens non videtur et ante occubitum languescit. Dzisia zapraszaią Nas Miesiąc Bogarodzice Panny Wdowy Naszemu Wyda nie, Że ze nad przyrodzoną iasność Wzięta na się Ziemny tedy ia ki ich Niemnie że rownym Zmysłem Naszym Poczęcie onej bierze początek. Nazamierzac Niektórzy że Ziemia Matky wszystkiey czasu oddawaiąc. onej Skarytelności mat Kamienia onia Zosta co iest przeciwko Wierze Nako Damascen Grzeczy o tym S. mowiąc o Damasc. Sic tacent et contremiscat omnis Natura, et Vix audeat aspicere tantæ dignitatis et dignationis immensitatem. Nam dosic na tym Niezyc że przy Swym Niepokalanym poczęciu Łaskę Nieograniczoną otrzymała tak dalece z tey łaski wszystek napełniona Swiat ogarnęła. co Zaye imię Maryia pokazuie z Siebie Kiedy z Syryackiego Języka Nieco inszego Znaczy iedno Dominam. albo Dama tem Nimas albo domanta nazac. albo Nad iest dodac Pania zatym Stanza Swoią posłomita pielkie Furye grozba Swoią onym zawisnąwszy

pasuiek.

ut ko Germanus Swiadczy Erubescant et deficiant, et pereant, et agnoscant
quia Nomen tibi est Maria Zacym Smiele dzisia rzecz może za Nazwiskiem
Maryi gdy się poczęła W Mateczyzonim obyczaiem Cudzim Zgrzeszyła, co
nas odkupuie z Niewoley prawdziwey Zaprzedanca do Czarta
Tymo Smiele opisuia Ziemie przez Znaczeniem Swym opisuia że prawości iedney
na sobie reprezentowała postac, dlatego by Duch S. Boża na ziemię nie przyniosł
Łaski ciemność niewzgrzeszenia na Nas na ktorą się wzniosła. Terra autem erat Genes. 1
inanis et Vacua, et tenebrae erant Super faciem abyssi. et Spiritus Domini fere
batur Super aquas. Dziwny iakiś postępek Boski S. wtym się pokazuie
żeteli albowiem na Ziemia przez dzieło rekv Boskiey ds swoiey perfekcyi przy
szła, ciemna Duch S. nad ziemią nie wznosi się iemo nad wodami. Dla
tego przyczyny zostawia Rzym Anno Cardinalis. że ludzie gdy Swawolna
grzechem iakoby ziemia iakiś obrazek Maiestat Boski, ową Spokoność grze
chowi iakoby Woda iakoś rozlewa się po ludzey grzesznych, Wzec potrzeba
Koniecznie aby Duch S. Wznosił się nad takowymi wodami chcąc ich wyrwawszy
Wodom Karnego celowała. Terebatur quia quocunq; fluunt homines
per peccatum Super Superferbat Dominus, Sicut auicula Super nidum ca
pulicemis rapiuntur. Bieglat comparad po Maria ad Labiclum qui
Vbiebiet Terebat Supra peccata hominis vt deus emundare possit eh. Strand.
Nie wspominam tu onej ciemnosci Kto parowała w Rzymie Kiedy oprac y prawy
iakoby z Kalicy wypuszczały Ktny Kroych rzeki Pogańska niemogła zagasić w Włoszech
Stąpa iedno Najaśniejszey Pieta z Ziemie Kiedy ten Obraz z Łuka
za Malowany S. był noszony po Rzymie. Nie przyszło Smierteinej prawie

chroby

chory po wigst lim constans ropolu gnasniacey, Ktorey srzodze tak się rozlna
rzla że piątnascie tysięcy ludzi co dziennego posyłała trochu ciazyć niebosa
Modlitwami niezdatnemi na oddalenie tey plagi nie wspomagało aż na zawsze
przed Oczyszczeniem tey dziewicznej Marjey gdy do niey sie drogi stychły
natychmiast, iakoby Anyołowi Boży rzekł Rozsiec tam nasus ha non desolesdr
Gwicon lib 5 terra zamuż obosiecny mieczykowany po pochrzu. Nie bardzo chce Robertem
in Fitz de Agath Francuskim Królem. Ktory po dokazaniu Jey Nayswietszey Mary Niepokalanie
poczetey, gdy obtaczał. A Walonz miasto Burgundzkiey obraczał [illegible] Vorskiey
Corsetius samey Mary iakoby Jerychonskie porządu Nie przywodzi ku Alfonsa platego
Lusytanskiego Króla, ten maiący Krzyże z Afryki Wypędzić. Nayswietszey
Valcorcell Panney tablowe. Vczynił. Potem za Konstantynowey zwycięzcy miał iey zbroia
Nie Konia iakiey był sam na nim siedział. Gdy Vczynił Szwedzki obraz
Nie chce tu Wyliczać Henrykow. Londynow Alfonsow a Castella. Karolow
Sanchusow y innych pak mieli Krzyż znanych niebezpieczeństw wyzwolenie przez
Inwokacyą y Dobrodzieystw. Nayswietszey Mary. Vehemter est non murmuran salus
invocati Domine Maria quam invocati Domine Jesu. Tu mi się pokazuiey
że inwokacyia Imion Nayswiętszych oznacza Imat wszystek zbytecznie przychodzi
Zplacu. iednak one do serca prosić Vaszego. Jezebizam Boy. Jezusie całe
Loctosze baia o Anet na którym się Samborzit do Nieba Dział y gnarde Nie
zeglarska Vczynił Sam Jobilugano
Jesulum subducta mari, quos prima cucurrit
Klaudius Fernando Dea facta Deos
Oz my nii Niebie serca Naszego nie mamy tey chwały Abym nam Nie Jowisza ale nam
wszitkiego Boga ktorzysmie zaraz Nie karmiwszy nas chlebem ciała swego
Zachyn one tyn Czasem chowamy my a ona ten zaś rewanze nas pożywnie swoia
Zachowa do Nieba Amen

Serm. pro Festo Divi Nicolai. Episcopi. 1676 Simpas

Super multa te constituam. intra in gaudium Dni tui. Matthäi. 25.

Nad wiele cię postawię. Wnidź do Radości Pana twego. Matt. 25

Dobrze nader dobry Nieba y ziemie Gospodarz Chrystus Jezus postępuie
sobie. Dzieły z Skarbnice swoiey na wszystek wiele wysyła. gdy rosca Luch. 14.
Lecz albowiem nie Pisarza tego. barzo. rozumem. iako niechcąc Bogim człowieka
onemu ozdobą
nakym Dziecie y Wiecznym dostoieństwie postawić wielkie na wszystek swiat
autorzy
Sługom rozdaie Vacanse Super multa te constituam. Wiedział dobrze
oczym dobrze że Ubogi w dostoieństwo człowiek. od wszystkich prawie iestestwy
nym Niedostatkiem. wyśmiany zwykł bywać wiedle Poety Iuuenalosza
Iuuenalis Poeta
Quid enim maiore cachinno.
Quam pauper ex aspicitur Diues.
Niemasz Widziała wiekszey rzec może podłości
Iako Ubogi człowiek lub iest przy godności. Niechay na
Kto
Wet y Saneco w Mądrości Salomana iezeli fortuna na dol swoimi z Nieba
celuie
Dołami. Niemasz żadney naymędrsze zdanie takowego człowieka Widzia-
cemy. wiedle Ducha Prządzeczna. Sapientia pauperis contemnet Ecclesiastic
et Verba eius non sunt audita. Niechay że tylko fortuna dlasaiacy czło c. 9. v. 16.
wiek. morzą Iuscie Vczyni natychmiast wszyscy miła onemu. y wdzięczna
pozwola attencya.

pozwolą attentią Diues locutus est et omnes tacuerunt, et Verbum illius
usque ad Nubes perducunt, pauper locutus est et dicunt quis es tu. Alec
nietylko. Ktrego ten Przemieczny dostoiarz wiele iednemu chce dozdia wiadz
wać godności aby Oltarzu. ale nadzu za Swiata Polityka: nadzu
ialo iedno iednemu
nieszcie iest dostoieństwo, ale xiedzego zdalsze Hardy zabiera Ig y huly
redzere et intitulos Iurgeze vite Nouos. Oraczmy mirych Zolnierzow
Pczonej Minerwy lato ci wielnie y Wosny. y dzien bez odpoczynku nocbet spa
ria Zimę bez ciepla, lato bez chłodu trwa. Zbrzych lawek na
Nayzsze wybic Ig mogli stopnie. aby z Katedry Pullinszowey. do Arysto
teleza Szkoły. Zkey do Sudymiana Szkow. Zkych do Skrytosci Vciani Ig
Theologow. aby stad ale mnieymi nisz Panami. albo Vpsikiemi Mistra
mi nazwani byc Mogli: Quem
D. Bernard Epis: 341 Eumenem aliquando Videmus contentum deepho
dignitatibus ad duas non aspelaret. Mierzo plynny Swiadczy o tym Bernard.
Alec y na tym nie dosic dosiopoi y chciwsza ludzkiey. moze Sobie bespiecznie
ono Symbolum Dawid. Pasterz Kuszpanskiego przywlaszczyc Sobie Ktory
czymiacko chciwosci allazya Kuszkiey na pisał. Plus Vltra. Bo. człowiek
cnosciu Kościelnych zadaiawsze obrzedow to iest albo Dzieckanej. Probostwa
Opactwa. Biskupstwa. Kardynalstwa. a nawet y Saneyo powaza Sig ym.
Tertullianus gnac Papiestwa tako Tertullianus Swiadczy. Quorum terrena officia
in Scorpiaco cap 6 in orzodu dzwart. Podzmy Kiedzy Woynych Mezow. y tam zadeg Swia Kuskon
tentnieszą fortuna. pisane na Swoich cieto czytaiac przy bicach Plus Vltra
Albowiem tako Dzies Chorazym. Zkey Rotmistrzowska. potym Pułkownicza

Zkey

Hanibala. ponim Marszałkostwa. a Nawet y Hetmańskiey Buławy Nie iednemu
Ig zaczęła: nie dbaiąc na wiekszego. Niebespieczeństwa Trwogi. byłoby płus Vbra
Żarły wypełnić swoie. Nie Kontentuiąc Ig iednego z Hanibalem żyw nieprzyiaciela.

Iam tenet Italiam tamen Vltra pergere tendit
Getun inguit nihil est ni Pano mihi portas
Franguas et media' Vrabium pono Suburra. Jeżeli y mnieiszy
pałacow zagnuszkę Ig pokoie. y tam Płus Vbra żądzo zasadzko mieszka
nie Kiedy nabożeństwa y pobożney derbiesz. Znacznego Sługę. ten spokoiowego
pokoiowy wstarszego na Vmysł Prześć Sługę. nie mnieyszey iedno iako. kogo
Kacho zaszczepionym ogrodzie. Kiedy prawnie przyczynić stopniow nie
mnieyszey iedno iako pysznieiąc Ig z Swoim owocem przyrastaia gałąszk.
Niemogą Ig wydzwignąć Obłubieńcowi Nieba że Swoię Vkochaney Ig miłą do
iednego zamkniętego ogrodu przywłaszcza. Hortus conclusus soror mea sponsa. Cant: 4
sa. Izali nie miał Obłubieniec Niebieski. natychmiast wysokich wspaniałości
swoiey. Cierpiałby. Izali nie Vważał zieleniejących Ig. Vstawicznie oliw.
Izali. nie poczuwał. pachnących Lilij do których Vkochana obłubieniczka
przystąpić mogła. Siekna nader Ilebórk J. odzywał Isidorus.
że dla tego Obłubieniec do iednego mnich Zachma ogrodu. że znać
radiey Swatowey woney znak Apatryk chciwość zgrzeszonemu
doszłemu. Hortus prava cibus est ab Orbi quod ebri temperali. Isidor: lib 17
quod oriatur Jeżeli nakoniec panuiey Nauki obaczę. y Vważę ludzi cap. 10
y tam dosić Chciwości. Kiedy. z Vczenia w Pielgrzymka. Zstn. Vmayczka
Towarzysza
Kiedy pragnie

Wybierzec. za Nayrzeszelubszą poczytaine sobie rzecz Kiedy w rzadkach rzeczy
żadnego nieotrzymuie do stopnia iako Joannes Abbas Cassiana
Joannes Abbas Cassiany. Reperimus est cum sibi ec altis et stabij discipulam quengue
apud Cassianu. profiteri, et ad perfectionem eius minime peruenire. Ale na czym to rzeczy
commentach wyraczych zchowaiem do stopnia w Szukac Kiedy sam przez
oczy Myrrenski Inpulat. a tutecznego Rosciola Patron Nadzia
bespiecznie: Jego dwia duszeyszey Euangeliczna legenda nadzieia
postanowia gruntu. Wiec iako rzad tych godnosci Vs ad perfectum
diem. ieda szczesczym dam relacia Karamin. Tyrzo Przedrzecona
Madrosci Thom Linguas infantium facit esse disertas. mowe rzeczy
ieszyk. do mowienia przez pryczyne tutecznego obrona. a Kuchaczow
Vcho Ku Kuchaniu. Abrzeg o spokoyni Vprasza Attenha.

Dowczena Vczonych ciekawosc opowia Własnosci ciała albowo rozmieraiąc
Definit cum sit mensa tte stoia. corpus est quod tribus habet dimensionem Longitudinem
et Corpus. Latitudinem Profunditatem Jakoby chciel tutelnym rzuzu stoiego go ka.
dowiem zac rzadem. Że kazdy celowiek gmoie na stycie. aby Długosci Trzech
ści y. plebitosci był wzorem. Wstępuiąc w duszenie Vstrzymie na bytrego ciała.
Je trzy Własnosci. tak wedle zewnetrzney. dimensyi taki powierzchownej
wzdłuszeyszym zaiaszniały Biskupie. Abre do stopnia doskonałosci ich
tney doprowadzity bez omylenia onego.

Na Pierwszy stopien albo do pierwszej. Własnosci przystąpił ciało
trwał długosc Kiedy. od duszecznego prawie rzeka Je duch ruky

Imiele

aż do Końca zostrzemierzliwość zachował, przez Słowa przyszłym pedza
mowom biegu obłok. Vral się wszystkim
Słowey zastępiwszy tego Żywota
Pisarz Vincentius wte oglądza Onego Słowa. Semile non lesitur te ako San Vincentius
cto. cako tak długiego mieysca prostotą Słowa żadna nieprzebrał przednia
Dzisiana abowiem rzecz iednak niemowiąta gdy od nadzorzyskich bywaią od
drzewami pierśi. placzą barzo żałośnie a ten zaś duszey swe wdzięczeniem
się cieszą. Kiedy westrzodzy Płotek od Nadzorzyskich obrosłnie
otrzymał się pierśi. Jaki mu ten postępek mieli w Kościele Bożym Grze
gorz Papież y Ozdoba wszystkich innych Doktorow pisząc in cap 9 Iley. S. Gregorius
wte słowa. Ad lesteran declinare est Virtuti abstinentia immoderatius in cap 9 Iley
stere, ad sinistram declinare est carni abundantius indulgere. Rzetelnie
Kazdemu pokazuie Iym zdaniem że zbytecznej wstrzemięzliwosci Macerata
iest zmyślona ludzkiemi szkołami Nato. Ieszcze Słońce Theologow wszystkich
podpisuie gdy mowi. Pueri quamdiu sunt in statu augmenti, quod est vt S. Thomas 2da
plurimum ad frenum tertij, septenny, non tenentur ad ecclesiastica iejunia 2dae q. 147. art.
observanda. czego dasz przyczyny Skuteczny. Że na ten czas Opien przyrodz 4. ad 2.
iest nazbyt potrzeby wiele obracaiąc pokarmow na substancyą ciała. Zacym
gdyby mieniał co trawić musiały same Natury trawić wszczynaiąc się po czło-
nach ludzkiego ciała. y barzo naturze szkodzi ludzkiej. Nie słuchał
tego bynamniey dziwey Infulat Myrrhenski ze Mlodym. członkom y
pieszczonemu ciału zbytecznie zadzierzaiąc posty. Nawiązał się ad
Zonochudzkiem dzieci pieniędzy posłuchaiąc Ostrobyma S. zaraz z mleka
zaprzągł się w poście. aby przez on ciało przeszły sposobniejsza duch

ng.

nie do Niebieskiego zaprzedz mieszkania. z mocy piekielnego zaraz zmiłowym
wieku Wybiorszy Sie Smoka. Illud prius oczyma w Duchu posazne. Wiel
Ziego Doktora Stowa Vinam omni tempore ieiunare psemus quod in a
S. Hieronymus chis Apostolorum diebus Pentecostes Apostolos ieiunasse legimus, et die
Epist. 28 ad Li Dominico Apostolum Paulum eandem rem fecisse legimus. Soc nie bez przy
cinia czyny duchownych tutecznego Obrońca Kościoła to czynił Kiedy zaraz z mio
dowiecznym wieku od Przenaswietszego Ducha Nauczył Sie tak dlugiego postu
Pericardius Pulvis sure qui eum locuit non aliter nisi Spiritus Sanctus qui hystoriarum
Przypatrzmy Sie dawnych Xiąg Machabeuszow iako oni od młodości zaraz
zapedzali Sie Bogu w sługę. Obaczmy onego posłusznego radem Abrahamo
wego Izaaka. Ale on zaś z miłym wieku z piekielnych przepasci Zmysu
z Dn Wychodzi. odkazuiey Sie ofiarą na Ołtarzu Bogu. Cuius altaaster
Gene: 22 Isaac Ecce duo Juvenes, posuit eum in altare super struem lignorum Oboreg Zeno
Peronensis opisuiąc Biskup Wesołości Celney na nim Wyobraza postu mowiąc
S. Zeno Serm. Saltatus est puer pater fidei: ipse quod fidelior nec remittebat mortem
1 de Abrah. quam Deus qui Virum dedorat imperabat. Przypatrzmy Sie Niewinnemu Oze
powi. Abrey Wesnasty roku Cyprianey piwnice dla złosliwey Wieraszy
Gen: 39 Wymierzył Wieczne. Praecipit Joseph in carcerem Ubi Puer Dei custodie
bantur. et erat ibi clausus. Ale wszyn Wieziennie tako mocnym by Ostrego
ny Wieczni. Kiedy miał obecnego przy sobie Boga Wesołym zostawał De
Sapien: 10 Scendit cum eo in foueam, et in vinculis non dereliquit eum. Vszyny Moza
Wesele Serca Boskiego. Dawida Abry Upietnasty wieku z Nieustannego
ni y drzemaniem Swami przyiaciel Niebieskiego mszego Iemore zawsze czuiący

Sie w służbie

Nie wtenczas Postkiey oryck całe zwyczaiu. Dominus qui eripuit me de manu 1 Reg. 17
leonis et de manu Ursi, ipse me liberabit de manu Philisthæi huius. Dawszy 304
my na Nieznaczoną Mądrość Daniela Proroka Wedzmanego p. roku. co go domowy
prywiodło. iednego. długo albo od siebie Nowego zaprawianie Ig do posłu. Ex Daniel 13
tui Gly Israel, nos adiicantes negue quid Verum est confiteri. Z wrodzonego
filian Israel. stawny przed oczy Pozyczaia dwoia. Ktory dwoie wrosmym przy 4 Reg. 22
całe roku. Cto annorum est Josias cum regnare cepit. Przyponmy sobie tego
Wnalym Samuela Proroka całe. Bo trudetnego. Ktory iuz siedmie w Duchu
Proroczym czynił. Puer autem Samuel, proficiebat atq crescebat, et placebat 1 Reg 2
tam Dno quam hominibus. Nie zapomnamy. Postrzeżenia Macierzyńskie
z Ust
go Jeremiasza Canonizata przed Wyrzeniem żonego. Ktory Sprawiony Nieogla
dawszy porzuconey Nad przyrodzoney Malsq Verzestnikiem prawdziwym. Pri
usquam te formarem de Vtero Noui te: et antequam exires de Vulua Sanctificaui Jeremiá 1
te. Przebiegny y Nowego testamentu Kronike: a Wnich obaczemy Pawła
Pustelnika. I wpetnadzym na Dzieie obroconego osobnosc. roku. Zgaszta Wnich
że lecieli Nieznosne dla Ziemy porostniego Mordestwa. Przyszły Wtrzyna
stym wieku Macierzyńskie Korone zonoszaco Statecznie. Zaprawde Ale Sły
szy tak wielkie. Nowego ordu y Starego testamentu ludzi dzieła, musi przyznać
że Dimensio Longitudinis Statecznie ig znalazła. Ale Swieci Prorocy
masicie mi za złe bracyce że te Wasze dzieła Pmoże iednak zwiecznko Drugey
Niegs Kapłana były dziełem. Wasze iuz drzewie przy rozumie oczyszczone
a tego wszelkie przy Macierzyńskich Ziemiach. Simile non legitur de Vincentius

alter Sanctus

alterq Sanctq. Ale nie potrzeba się dziwować tak wielkiey y znamienitey Ludzi
dy z wieku dawnego postępuiąc. Nauki Jana S. dobrze się znaiącym Heretyka Juda
1 Joan 2 Ewangelisty mowi. Scribo Vobis infantes quia cognouistis Patrem. Poznał duchowny
Infulat że in longitudinem dierum przez Matki pierwszey Ewy straszny odpadł
zły od Prawdziwego Oyca Pana Jezusa Ludzkiego. in longitudinem hæreditatis d'aternitatis zdziwiał do Pana.
3 Reg 19 Niezwyczaynym pragnieniu gorzkiey y strwożony Elias. Pokłada się pod drzewem
ialowcowym. ale nayprzod musi mało co odpocząć Anyoł mu przynosi Placek
abo podpłomyk y wodę raczy nie pewne Respexit et ecce ad caput eius
subcinericius panis et Vas aquæ. Ale fiat ad libitum obiecha cum postmodum ali
ani tachobek nemam tak magnus a Magno Dzień apparuerit Messyasz
S. Augustyn in respon Sciebat Deus Prophetam Suum tentatum Diabolum alter Superare non
sum ad hoc posse, nisi tentatus crudelius. insidiantis animia tentamina repellere. Toż
zaprawdę to długość drogi do Nieba temu Eliaszowi złwała Niebo na
ognistym Wozie Wprowadzić raczy zawsze y obiecha. Ecce currus igneus et
4 Reg. 2 equi ignei diuiserunt vtrumq; Zaiste ten to płot tak ognisty Woz
y skrzydła Proroka Pana tego z puścił na to Chrzciciela S. Johannem
S. Chrysost. Genuinum. Helias leuauit ad cælum et purificatus se corpori ignei currus ad
duxit obsequium vt ostenderet gehennam quæ exurit reos innocuis deferunt.
Baczył to dobrze ze Duchu S. Mikołay S. że Wynosi się z Domowych obiechow
łaskę poszukiwanego obsequiu á zacnym zabawi się Niechcemy animusz oney
Duchownemu aby Proroki napowiedział zdrayeckie Judaszowskie przedanie
a zas piątkowy Męczeństwo Męcz. Zbawiciela. wszystkie przechodzące rzeki
zacnym uczuł Duszą iego dimensionis longitudo Niebo iednym tydniem

niekontent zostanie ale przez wszystek żywot żywot tego potwierdza wskłosa
Przystępuie do kruszcu stopnia na którym krzyżowy stawa Infulat ad
Dimensionem Profunditatis corporeā. te zasadzil nie na czym innym iedno
na głębokiey pokorze ktora iest. Zywotem iudicium. y Wiecha zbudowanie. ieśli
Hipponenski Biskup Augustyn Stwarczy. gdy mowie do pokory exclamatio
czyni. mowiąc ktestowa. O Vera humilitas quā Deum hominibus reparavit S. Augustinus Ser: 2
Vitam mortalibus edidit, cælos innovavit, mundum purificavit, paradisum de Assumptione
apperuit. et hominum animas liberavit. Facta est Maria humilitas scala cæ
lestis, per quam Deus descendit ad terras. Obaczywszy tedy tak ozdobny
to Duchownej Wrzecnosci przykład Milostay S. z Pokory onę. wszystkiemi
Mami rozmierzał wszystkim ciele. Wzlebiosła zapuszczaiąc się bez miesrkania onęy.
Wyuczony dobrze od Przenayswietszego Ducha, ze im kto niższey godności obrzą
dzi się cieszy. tym wzlebsze pokory maią zabrane Rusty. Wzaiąc by
Tym dowcipu swego rozum Doktorowie rożni. a osobliwie. Chaldeyski Para
phrastes wspomniony P. Tytelmana. one. Moia Pierwsza Wtorozdzialnego Dawida Psalmo 21
Ego Sum Vermis et non homo. Wyponiony Paraphrastes mow: ex Hebreo et Chal Paraphrastes
daico. Ego Vermis et debilis, et neguaquam fortis. Izali nieczytaczesz drugie
Tych Krolow moich Mocnych nieszmiedrow a teraz mow. Ego sum Vermis. Izali
Walecznego na placu Orsanya. Mocnego Wzmocnienie nie przyodział Mayet
dlo.. Percussit Saul mille et David decem millia. Izaly Pan wiele nieprzy
ciel nie pozabiał moich? Cremusz mow. Ego Sum Vermis et debilis et ne
quaquam fortis. Nuchay cię to onia Oucic Doktorow wszystkich Grzesz
ki mowi. Sohi Vinbus ille, quem Dominus cum cho Singulariter prædilexit, se e S. Gregorius
sub Domino, et exaguando nummis, et abiecta exhibendo contemnit. Verum

oczywiscie.

oczyniwszi kardego ubo wprowadzonego dostąpienia godnowciach Dimensionis corporeę profanowanych powinien kardy trzymac. mowiąc z Abraamem do Boga

Genesis 18. Loquar ad Dominum. cum sim pulvis et cinis. Te głębokość Vniżoności cielesney widzieszym dotknęła tego Vpatrzyć wzwyżnosc. Abrym in się na tym szym podziwowany poczuwał być Stworzyciel tym Najwyższey Jubmissyi zgrzał na sobie pozdr. Commendo zebr hic. illud miraculum. quod Methodius narrat et Damas

Methodius Diaconus quod adhuc viuens S. Nicolao Nauta quidam clamauerunt periclitantes Damianus et Cosmas medici fama illustr. Nicolae famule Dei S. Vera sunt quae dicte audimus nunc

nes Diaconus experiamur. illic apparens liberauit eos. Quem postea dicunt talem sed hoc totum cernicies cupit misericordia Diuina celatricium eo. Vwazał Zapraszaiąc S. xi im Ktu wyzey wzchodzi tym ucieszy Pasterskiego czcia Solennitas

Claudianus malium Vt casu gratiae ruant. Obaczmy Elexiusa Elżbiety Angielskiej Królewny Nayprzedniejszego stanu. Ktory za iedno zwątpienie się Skrobaniu cierpkiego zrzuciony własney postradał głowy. Odtorey zdania Ambrosia Mowiła Cn necessitas, quem ad tantum fastigium honoris euexerat, cruciatum quo paulo denique

Gaza Jus Docet Przypomniyaiąc Jana Bernenelusa Ktory Czterdzieści lat Bellarmey pożkano stał wszystkiey, a od iednego iest za bity mieczem Stapi Maryeusza imieniem Werny przed oczy y oko Wielkiego Swiecie Apostolskiey Rektora Jana XIII

Papiesza Ktory po Constantienskim Concilium Konc Jana Papieska

Baldasius lib 1 cap 11 Zprzymuszam złotyszy. potym od Nayposlyszych Vczmany został. Innych tak. Ktore znalazłbym Ktory na wyższych niedmienić Statkowac godnowanch o Statniego Vpadku miejsca pomieść dam. Nie mierząc się głębokości pokory Zacnych vrtal zarzuca głębokość Rusłosia Duszney Inpelat mierzyć cudem Statecznie. widzi Vrzędnego być Zarania Miesiąc Kanczen. Vrodzac oym dobrze za pokorą iakoby Kanchicha złotym Wianzy Vrodzie Boga Turadcy Alexander

ad Alexandr.

ab Alexandry ze dawni Poganie. Herculesa Strzele iednym barzo drogim co to Alexander
tym mianuie Kamieniem. ale powrzom. ocym y Plutarchus Swiadcy o Porsku Krol po Alexan
linie. Przez co znac dawali ze gdy Porsowie byli zwyciezani od nich Lacedemonczykowie byli
od insszych czymi dziwnymi Infulat. iedno ex Persuasione comperendinem Plutarchus
onus Szynu ieden polory wyprawuie mowy Ktorym niedostepnego Wmarestrate 306
Krepuie iuz Szyia. aby potym na doby po trabinie iakiey Cyczyte dostapil dziedzictwa
Trzecia y ostatnie iego Nastepuie Wdostoienstwie chawosc dla dostapowanie
cnoscy nieiasza iedno Latinus Corporea dimensionis. Szcodliwe rozciagnienie
rzeku Szczodrobliwosci nad potrzebe Sq nad Nedze Ludzkiey. Zdprawdq
dobrze zaiasnia la ta Cnota Szczodrobliwosci Liedy y Komu nie mierzelnosci
odiela Bogatym. Piec Nayosobliwszych maydnie do prawdziwey Szczodrobli
Londyey wosci Nazwych. Pierwsza Ito co daie Komu trzeby nie cudzego ale swego Prawa.
aby Prawdy nagmu nie Vczynil Krzywdy. to ta Ambroży do nas mowi Iuxta Ron. S. Ambrosius
Jus est, nec habet spatium libentius, si iniuria perseverent, quia non spolia sed dona quærunt. Zbyt za cara cy
Druga Condicia iest aby dawac nie tylko Zolnierzom, Krantom Amazonkom.
pocklebcom Bogatym przyiacioł. ale prawdziwie Vbogim bo zwyz pomienionym dac
nie iest Szczodrobliwosc ta ale zwyz pomieniony. Nauka Ambroży. Si luxuriosa S. Ambrosius
Luxuria effusionem, adulterio ad meretricem adulterij, latrocinium putas non esse
neficenta ista, Vbi nullus est beneficiatus. Trzecia iest Londyna aby dawky
Wystrzegal sie Lakomstwa y rozrzutnosci iako Cycero Lubo Panoski wspomina
Orator. Habenda est ratio rei familiaris, quam quidem bitabi firmam Cycero Lib 2
est, sed in Vtilibus Lautis quærenda absit tamen suspicio. Czwarta Londyna iest ze Officiorum
zadney odiolki Szczodrobliwosci nietrzeba, by iezeli Kto ieney cho da zadno
mocyni do wrodzonego. Wedle Poznego Seneki Qui dat ne tenue det: quia Seneca lib de
cum nonni officio magni æstimetur dantis Voluntas, qui tenue dat diu Molum. Beneficijs cap 1

Piata y ostatnia Kondycya iest Szczodrobliwosci aby potaiemnie czyniona była. nie
nabycia za chciwstwie ale dobrosci. Ponieważ takowa Szczodrobliwość nazwy prawdzi-
wie Philo Judæus. anizli Szczodrobliwością nazwana nabyć. Według Filona mądrego. Si reste cupi-
lib. de charit. deres inuenies quos dam Verdere magis quam donare. qui gratis largum datur.

Wypełnił prawdziwie dzisieyszy Inſtilat te Wszystkie Kondycye. bo zchciwi bo
prożnuiące Wozom, bo prętko, do tzymania dawnał. Niechcy Kto chciwości Kto-
rego Wroga Kiwy Wnocy Nawrzesał Szpitale. dawnąc onym złoto. Kiedy
go dzisieyszy przechodzi Mikołay. Hic ponatur de tribus Virginibus Filiabus
Szedeszina zapewne słuchacze Łaskawość Mikołaia. P. Kiedy go oney Wszystek Swiat
dziwuie. Wrzucone raz jabłko złote miedzy Panny do Mieszkania. iednak
Kto przebudził. ale za przyczyną Paridessa Helenie za dostoł. Gniew Pa-
rzał wszystko złoto. do Morza powrucał, aby nie wstał od niego. Kto za Pa-
ryna Minerwe wrzuca Kosc Srebrny Dzisiaj rzate niskoia zpuszcza. Nie
Że iest Szczodliwość Ale Kto Dzisieyszą transakcią zadziwi do mnie.
De Atalante Virgine ponatur hystoria Jasonis filia. qual oczá Sapienti
Peloponsiacas Virgines. quam Hyppomenes pomis aureis Sapientiæ pra
uciendo ea in cursu &c.

Czasy wżyn niemella Szczodrobliwość Kiedy do tutecznego Kościoła. Exci
tauit Sacerdotem pokorem Kroryby in do zdacausa mogł Succurrere czynić przykład
Josue cap 6. Rozkazał Bog. Wzrei Jozuemu ludu swoiego Generałowi dobywać Jerycha powiedz
Jericho autem clausa erat, et munita. całe tedy Jerycho Kiedy Bog dobywać Jerycha
Igitur populo Vociferante et clangentibus tubis muri illico corruerunt. Lxx. czytam Cecidit
murus circumquaque. Quod est controuersia miedzy tłumaczami Pismo. Kto był przyczyną
im rozdzielenia obalenia onych murów. czyli od ludu pospolitego rozmaity Krzyk czyli ony Trą
bami Kryk Kliwe mały. iedni mowią że Bog dawać wszystko rzecz. Quare nouero ex
dual concursus Judaicorum onym murom ad exsistendum tale Nauera Cornelius

De Sancto Venceslao. w Srzedzaiu. 1682.

307
378

Mt: Qui vult venire post me, abneget semetipsum, et tollat crucem suam et sequatur me.

Prawda ze Bog cztha rozumnego Stworzywszy; przy wszelakiey zostawuie wolności, thus Nat. postawił przed nim, Wodę y Ogień, ktorey chce, przed nim Smierć y Zywot, Złe y dobre wolno mu obierać co chce: Ante Suem Vita et Mors, Bonum et malum, quod placuerit ei dabitur ei. Sadzym Rodowa tego wszystkiego Eccl. 15 czego się imienuiemy była Matka: bo czego ona nieiest tego też nie dzyci; Vil wprawdzie rzecz: ale Bla złemu rzadzey niż Ina dobremu: ato dla Slepoty y Niestatku Swego pogięcia; tak Lacce że Ocean y zadne Morze wielkie Wrzawiczym Wrzodom podległe y Nawałnościom: Chowaiąc niemoże wiły w Niestatku; wzbrania raz Sobie pomalutku rzecz: y zaś ey w Momencie pokazuie wypowie, iuż Nowa y Prad Angielly wzgrzmi, a zaś na gruncie się przeciwnym bogactwi, iuż raz Slepi: ochły wzdobę pokorney yest osoby przyklad zrzey chcąc wziąć, drugi raz wszystka się Okropi wlewaiąc, ato Matka złe wzpusty wielkiey; raz Umiera dla Syna, drugi raz dla Swiata gotowa. Fatcest tricina ona ob Cras palea plectenda. Ideo ejus Odere in desertum animalium. Matth Sento agitatam, Ktorey zrożnych Katow wypadaiąca wiatry y na Ze ycia owe Straszobracaią. Fatcest ona u Ozeasza Pr: godzica Seducta Zniedziona Serca Niemiecka ofer 2 Ma tę myśl bardzo Ezechiel P: ialeby ten Niestatek wdi narodzy iednym Słowem wyrazić, y nazwał go Cadisurgium Padmienia y zad powstania, y Slusznie obiera dzey godzinę rozsądu w Momencie z Nieba y z ziemię gonczamy. Pouiedział o sobie Alcinadés mnie do fortuny przestrowany: Vitam ego Discoroum, podobnych iest onej Prawey à dacena Sybilla Ioannis Louisbergii, zktorych pierwszy Na Niebo Nie zrzał a drugi upiekle, tez y my o Sobie pilnemy: że raz z Kastorem do Nieba Nie zarzucony, drugi raz z Polluxem pod ziemię do Kazemy Nie zstąpimy: Nie iest rady dla ceth wszey mierze niemoże, bogdy nieum do czego innego Nie dzie, tedy Skawska

wspuściwszy

rozpuszczony się na złe, pobuntowawszy z myśly wszystkie, zamydliwszy pospolstwo złożym
rozumowi, oddy niedopuszcza mu góry brać nad siłą. Docinał też na złe Paw. S. Weszeliu
ia oth, że nie czynić to co dobrego, co chcę, ale złe którego nienawidzę to czynię. Konc
Quod Vitio bonum fuerit, id egit Vitio malum fuerit ago: Nader długiny był ustey mieisc
Wacław S. Pałuch, który usłyszawszy tak Vniwat oddymawać y accommodować ustey ch
rozpustno że Jantre nadnią rzadza się Panowat, który iż nie do złe, ale do dobre oddy sprawat, Zaczą
przykładem Wacława S. podam, gdyż ciało się usłyszawszy, gdy nad do złe prowadzę
stymać, á do dobre oddymawać schodzi mnie będę. Confirmabo.

Zda się to podobno u Surata bardzo trudna, albo raczey niepodobna co ta Paw. nasz mi:
Qui vult venire post me ego Jako to idzie za mną á odbierze siebie samego a idzie za
nasz który Zbawienia swego iest ciężki, przykry być musi. Wiec y to bardzo trudna
Qui vult venire post me abnegat semetipsum tollat crucem suam, et sequatur me. Abnegat autem qui dicit Non sum
tuum nec eam Lex gorszi ani Filozofia zgodna z rozumem nasz to bardzo Nauczyła. Ma
contrarium á pari in te includere quidquam sui contrarij. Jedna rzecz przeciwna drugiej
przeciwnej w sobie nigdy zamierzać nie może, w nim gdzieś nie znajdzieś ani wyrozumieć
także y to także być może abyście Zbawić duszę swoią chcieli, ale także daleko od nas
stracić mię duszę swoią znajdziecie się, gdyż zbawić y zachować, znalezć y zgubić, tak
właśnie mieszczą się iako ogień a woda przyczyn swoich. Co to nie zachodzi ale duchowny
Duchownym długim, nad nie Arystotelowey Cale Filozofy Mądrze wszystkie wszystkie
Prorockie Paw. S. tedy dobrze rozsądzeni y nieomylna prawdo, y za
Panem się niemasz, bysmo siebie samego odstąpili wtaszney te ustey mowy zgo
dzeli, duszy naszey weźmie, Dobrze się ney nauki w szkole Chrystusowey uczyli Wacław S.
y. mieli te słodki dowcip chwały Ewiternia Pana.

Pisz osobnie Siedli do Nadawania swe pisarze nasz Paw. S. Abnegationem scripserunt
Bazilianorum Cruces, Morem dedicą Vitalem. Ja przednal umiem Abnegationem
est compendium totius perfectionis Christianæ. Wiem ia z rozmaitych Chrześ
cian Ustawy rozmaicie Duchy Mistrze Swiatu chcieli pisanie y zalecić. Socrates
w rozgłosie samego Arystida Rozumiechu Apollina miedzy Luzmi mądrem tam zdał
mądry

mądry zgładzony wtym rzekło Stworzyciel Filozofiey swoiey zamknął Nosce teipsum.
370.
a to się znayduie wtym Abreget Semetipsum. Bo kto się siebie samego zapamiętać, powinien
musi poznać wprzód siebie samego, a poznawszy prędko odstąpi od tych ciężkich rzeczy niemasz
czego trzymać: Epictetus w Rzymie bardzo zawstydza Filozofy we swoiey Stoicznej
tablicy swoiey Nauky zadaiąc. Cupisne et Abstine. Znayduie się to wtym Abreg
Bo kto w takowey nauce swoiey odstępuie, kto się siebie samego zapamięta, niele rzeczy znayść może
do mała rzeczy wstrzymywać mu się potrzeba, nietylko ręce ale y oczy, y wszystkie zmysły,
gdy rad co się wszelkie Cyrograffowey Obligi mieli swoie Symbolum. Super tria plenimq
omnia, ktorą we trzech rzeczach rozumieiąc dyskursuiąc y rozumieiąc: osobliwie
rozmaite mieć ma Conclusiones ex rozpamięci duchownych Nauk swoiey Sy
zadaiąc, wszystkich, wiadomości rzeczy Nieboskich, przyrodzonych y do Obyczaiow
należących, Ale to zapamięć siebie samego ma takie obie: Initium Sapientiæ
timor Dei, skutek bliźniego, a wzgardy siebie samego. Peripateticus
mniey się ono podobać przystoi: Nie gdyż Nemis [illegible] bardziey zażegać do pamiętności
co względem siebie samego Nauky dały: Bo ten miarę we wszystkim zachowuie mądrze
to Fabie, Ile gdyż Cat Nemis we wszystkich postępkach zgasta rego. Nadomnie Historii
to znamienne bano nawięcey Nauce mieli Symbolicam Christianam. Omnia ex
Deo et Deum in omnibus, gdzie Apostoł samego siebie mieli, wtym sam w nas
drobnostkach rzeczy Stworzonych zniżaiąc się, y rego samego we wszystkich rzeczach
Stworzonych szukać mamy. A to naprzód mięsza rzecz zabawa te Boży siebie
samego zapamięta dobrze za Pozwoleniem y rego samego pośrzedz Pana, y wtym wszyst
ce gdzie gdzie znayduie Boży swoie dobrodzieystwa accommodować, Jak Dzieci
dzieci Ojcu swemu kwiatek y Owoc ze dobrze Ogrodu swoiego przypatrzony, wszystkie
Stworzenia świata poznawszy z Nauczyć, nad wszystkie Boży dobrodzieystwa Pana
accommodować zapomnieć się siebie samego, wzgardzić wszystkim, weigthby
wszelkie Chwałę, Sławę, Honor, Dostatek, Zdrowie, Życie dla Imienia Boga
Alexandra
podczymniąć.

Ale zpytaley? Wchymby zamyślił to zamyślenie siebie samego. Exemplo ergo Ostiensis. In reformatione Vitæ. Ait Ven. Beda. Tunc non iam est abnegamus, cum Vitamus quod per Vetustatem fuimus et ad hoc invitamur, quo per Novitatem Vocamur, Stuyte Swiatu, zata y ordnizon iego, prozrzecz sam sego, day pokoy temu wszythkemu odtrzec se tych rzeczy ktych zaiist, y mey Cnimi pokoy, ktasnie tak, zalo Stranisz pro ozym Zwanzyckem Nabożnymes Sie barzo cwiczit. Co gdy Vchymil pomyslil odtrzec wsi od siebie samego per reformationem zapomnienia prze Stych Stpraw y Swiatowych y cielesnych uktorychsie był zastarzał. Nihil enim aliud è pœnitentia abnegatio, nisi Summa rerum obiectum superiori Vitæ oblivio m: wielkich ot Bo hut en Rejchtu Asceticit. Matey reformatey abo odmienia siebie samego tak bu matey ze tego Pana Boha Matce, ktory kazes Swiat ale te pokazat aby go reformowa mo zac pobyt barzo deformatu mundy peccato, a tey reformatey kazdego z nas chciał na wzory ikfundament tych Abnegationem. Paw ad Titum 3 m Apparuit Gratia Dei Salutaris omnibus hominibus, erudiens nos ut abnegantes om impietatem, et sæcularia desideria, sobrie, iuste et pie viuamus in hoc sæculo Jak Vczynił Wotaus. Wszytka tedy nasza Nauka powinna sie obracać za tym Bo ona iest prima Regula y orey sie accommodować, aby za nig y tych mac wszytko za Sbytek y Smiec, a nie pod instym pretexem zadne zmikcenie, bo ma Bo cokolwiek, chyni y ceny y Honory, tak y thy wszyscy panowanie, Mocarstwo zalo Bo Stworzył y ordynował wszytko dlesz poten sin ztad et hodierum, tedy y my winni chcąc wszytko na chwałę Bo. Duk bet Luk. ad Ephes 6 Cum bona Voluntate servientes Spiritui Bóg et nie Ludzy. Dua Ostatek Bo wkrutce mowi mi, rzeczy Stwory abo Ktere polubiły, a na tym sroie Woli, desideria mojmi Panscy ofiarowa ti Bogu na chwałę Boską Jakimice, Nozky y Rzeczy pakli, a ten niebył Bogu, a legnie Zwat Bo chciał pokazać, ił złote y drogie Kamie y Perły poprzez tym Matkę Boską y Oyca Ktore zsdere Lorce y inszy przedtym. Aurea et pretiosa ex interno gaudent profectu, et Voluntatis effectu.

Samey

Samey chędożu, przed nieżnego prowadzi Stanie mi za dowod że za mole Argumentow
ieden wżdy Vczony Doct. opatrzał że ie za Panem Bogiem chcą. Magister Sequan
te gwałtu ieżus Mały S. Hedat mało mocy w ale go odgonił. Vespes Jouenal Sir
et Volumes Gal. Hedat, Stanie auto Sris ad Gl. Vil capit. Juna rechinet Wmilkiem
u Anny S. godzinie, ze Pomocnicze odbiegł Doctora, Co mogło bydź, legenie, co się
stało, pogodzenie, ze mało ie za Panem za chwałę Bożą chcą, Sor. ted. za
Pobożną Pl. Litery wżdy Volumus, aby im kościoły swe podobał że nieprzyiaciel
Cesu panu dyabeł tam panował. A w mieście godzina drugiemu, Zawsze Pan
mnie zawsze Pegacere me, y kiedy że chce Oyca Stare pogodzić wymawiał odgonił
Sequere me et dimitte mortuos sepelire, mortuos suos. Pod tenze dwy rozsłu-
Dnia Pg Liebat gdy ćeta Chę, gwałtem mało Libebat in illo, tamtam boni Hide
bat Chrisse ideo Sequere me dixit Nolenti, Vola dyabelska Ruby Jakowy Chry
stus medicil Modlitwy Pacierze, ucieki ode Pogrzebu Stare memarz y pałasz Pana nie
nie bodzie. Stanął Pan Chrystus Hodowe Skiepiące dwa drudzieste Rodzaie na Gwiazd Firmamentu
y dalszych Pola trawy, a drzewa zielonym Malnyste liście wydawać Ostatnia pa
mięta, y drzewa rżnięte owoc y pestkę gatunkowi swoiemu ofiarować Gen
Adorabunt eum Dng. adorem suauitatis. Klie Mleka ore ani ustrzegać godzi się
Pan ale Serce Nasze d. Oktaster, Nie na te Nasze pokorne pokłonienia, modlitwy pacierze
ale na Serce y mysl Nasze Złe patrz. Quia Sanctus Dominus Christus ante Christum
Petrus Damianus, zedrze Samia, a temu gdy Samuel Krowi; res odbiegł wz Saraniec B. 1. Reg.
y uchę Pan odbiegł do Bethlejem, Pro eo quod abiecisti Sermonem Dni, abiecit te Dng
y Zgrzeszył do Boga y stał, Peccauimus quia prevaricati sumus Sermonem Dni, Zgrzeszyłem za
przestąpił Słowa Pańskie, a przeciwko Samuel Mieli Debuit pocałunek y uczczenie
go. Scidit Dng regnum tuum et tradidit illud proximo tuo. Odjął Pan Królestwo
do Dawida gdy odbiegł Bethabee y Vryasza zabić kazał, y żonę mu Debuit Pan pokarać
Przestąpiłeś Przykazanie Pana Boga, dla czego mieć nie będziesz mocy ani Panowania
Quia robur non erit et regnum tuum in sempiternum, a Dawid zgrzeszy
rzekł ktho Peccaui Dno. ze Pan zaraz go odrzucił: Dng iuz transtulit

peccatum tuum; Facto vero die Pokuta Bż. S.ra ochy przestępstwo Prorok Nathan
ieden Samuel a drugremu Nathan, y ten mu peccatum y ten mu peccatum odpuszczaią Bóg
Krolowi oneley, dla ch Pokuty, a pokuty temu mezu bogatemu, ktory
ſwoiego Pobratymca ofiarami, mieczem ch zabił. Dlugo ponarzał Pan ch. Kto ma
acceptor Personarum? Niemasz tedy acceptorat Pokuty a drugich Sp.? Kiedy ktos
habuit in ore, in Salmit ma corde Bż. Saul gdy Bog z nie dawna mu mandat przestępi
Dawid nad Jordanem odpuszczenie otrzymał. Ps. Sal Vdgnit y Wacław S. Tuesday Wig
Svat Rauha † Abrgot † Lvcerle † mepomnet Sohnui †††

## Na Narodzenie P. B. M. V.

Jh: Jacob autem genuit Virum Mariæ, de qua Natus e Jesus Matth. 1.
Gdy się urodził Noe, Oiciec iego Lamech Duchem Prorockim te słowa rzekł:
Iste consolabitur nos ab operibus et laboribus manuum nostrarum in terra
cui maledixerit Dng. Pol. y Jpetnuß te ono Proroctwo stowe było o Pa-
cyfiku narodzonym Zbawicielu Swym gdy P. B. miał Potrzebę Karać y gubić
Swiat, on Je ſam wyraźnie y naypierwey oblicza swego Sanct. 44. Noe ii
rentus e perfectus, rustus et in rebus suis vacuus ab facibus creaturis
Pol. Ale kiedy za potopie wszystkie Stwarzenia odnowił, onemu Pan Bóg
nie każe nic wyrzynać, wiecey tylko Plagy każe na ziemi nie karać.
Jerech Prorok rzekł Rudby y Dalecko mieć mogł w gory Kawkazkie Bo
Jonas poszedł na ziemi Ninive Prorokował. Pokuta ale tę nie Pan
Bóg, gdy się nadzieia Cyrus Pan Wyswobodzenia Jego y odkupienia y
nam wszyst dotychczas, zdaia się, ona Prawa Wolność, Swiatło Pokuty
Pokuta ta nie nawrzeta, ani Plagy a Prokletstwo Matki na ziemi
Ewy nad nami wisiało dla Grzechu pierworodnego. Te słowa dwoiste
nad nami chrześcijanami Prorockie Ezech. Sługami obrał, y posłał, ab ras

Zwiastowanie

Dawidela powiły y one B[ogu]. Pleme pokoiu, ktore miało rzekłe Słowa Ireneusz Zatarasowi, aby nam Jordanu Niewinnego Baranka, który miał zniść y zgładzić grzechy Świata. Ktorey Narodzeniu dziwuiąc się Niebiescy Duchowie mowią Quis est iste, qui progreditur quasi Aurora consurgens Pulchra ut Luna, electa ut Sol. Ps. Dlaczego podobna iest P. Jezus Porownanie Zaślubionemu.

Salomon mądry w Pieśni Oyczystey Narodzenia N. P. y onej pielgrzymce zdiąc na wszystkie Creatury Niebieskie Kalend. przyrownał Mat. P. do Jutrzenki, Księżyca y Słońca M: te Boża Cant. 6. Quis iste, qui progreditur sicut Aurora consurgens Pulchra ut Luna, electa ut Sol. Ps. Dlaczego ani nie masz piękniejszego nad Słońce, ktory nad Niepsze na Niebie y Porządku dnia nad Jutrzenkę Jak napierwszą Zmiatkę, przed wszystkie inshe y na dobrą oznakę, między wszystkie Creaturami, y Duchami B. nie masz Mistrzy nad Proroki S. Ktora wszystkie Creatury przewyższa Niebo tak ale Ona do N. Boga. S. O. B. M. S. te Niebo ozdobniejsze, splendidior est. S. Roxam floridior est, ni Cinamonum et Balsamum, ież Species aromatice excellit, quia Dziewicze gium omnium Pigmentarum obtinuisti Pan. Aug. zaś S. Duch Ciebie Virgo Maria! mirra et laus mea quam dignitas tua meretur. S. Gdzie te Vocem altior est, S. famam Ciebie te appellen digna existit. Sigurzy Oraz Angelorum te Vocem Super ná ptaków ee. Ps. Podobna tedy iest Proroków Zygmund do Jutrzenki, ale iako Jutrzenka iest Pośredniczką między Nocą a Dniem, tak N. P. Pośredniczką iest między Bogiem a ludźmi, gdzie przed dzień Swiatły Ie B. przez noc grzechy Zkąd Iter S. Securum accessum habet ad Deum, habet filium ante Oczy et Matrem ante filium. Ktory ostendit Oczy latus et Vulnera, Mater ostendit filio pectus et Ubera Pokorę. nie może się tam żyw[y] człowiek, gdzie ie takie zatrzaśnią znaki.

A iako Jutrzenka, iest Początkiem dnia, Koncem Nocy. Tak Maryia iest początkiem Zbawienia Nadeń à Odwrocznieia Potępienia y zguby. tak Per S. Jako Jutrzenka iasno Słonecznego weyrzała na świat o P. Maryia, Krora Słońce Sprawiedliwości N. C. P. poprzedziła. Powtore Deus pod Niebiosami. iako ale Niebieskie Słońce iasny Światłość rodzaiu swoiey bierze od Słońca, y orzey dopiero Oświeca ziemi Tak P. Panna, tyes tak Światłość oświecona od B. Dziewicy Światłość mieli opowiadaią Angielscy Proroctwo. Invenisti enim gratiam apud Deum. Znalazłaś łaskę Dziewicza czystość Maryo, kiedy Gabryela Ewa P. zlego Stanu do mieli wesele na ziemi, dzisiaj przez Anielskie opowiedzenie Nowiny Deus Sanctus magnus qui natus est Vobis Hodie Salvator mundi. P. Syn do Słońca

Jako ale Słońce zgoła dzisiaj iest w Biegu, w Położeniu wyższe, oczyszczenia Ziemne, wdzięczności małe, w Istocie wielkie. Tak P. zgoła dzisiaj iest bez winy grzechowey do mieli za Matkę Syna B. odgrzewana, Przechodzące Cnotami y innemi Łaskami nad wszystkie B. Matkę Swoie cy. iaśnie zdaie się od innych przechodzić zbudzeni, & Ale wyższa iest na Nowy Rok Pogańska Bogini Madrości, Która innym Imieniem zowią Minerwa Która była z Mozgu Iowiszowego nie z Matki Urodzona, co dlatego wymyślili Doctorowie bo ig mieli za Prezydentkę wszystkich Nauk wyzwolonych y rzadkich y wszelakiey madrości, Które iż nie dawno ludzie wynalazł, ale niezmiernego Bożkiey madrości Zrodła przeszły tak trzymali. Dayemy Pokoy wżdy tam Doctorom My mamy Panią swoią Która wyznawia że Nie Nayny sobie mieli wszyst Creaturami wszystkie y ona stworzona aby na Niebie nie stracone wszystko Światło. Ego Eccl 24 ex ore Altissimi prodivi primogenita ante oēm Creaturam

ego feci

ego fecit in Celis ut oriretur lumen indefficiens. La Panna zert
dla ktorey Prorocy revelatie mievali, ktora Apostoly y Ewangelistowie
Zawsze byla przytomna, Niebieska, ich oswiecaiąc madrosciq, y Niebieskich
communicuiąc Taiemnic. Do tey tedy Panny zaciągaiąc się na Sługi
Bozey nabozne Stuyc zert za znak Zbawienny zalic Alanus S. affecrat.
Zaczewne wiedz ten znak ieszcze nadzieia bydz nabozny a do Swey
Pr cerro intelligat, quod Signum est Predestinationis ge deuotum
Sanctum Virgini. Vmarł Przyiscie S. Syn na Imię Karol, ktora
to Biada widziała ze Stanął przed Sądem Bożym, ze tes Stanął y Czart oprocz
Wiecznych Skarżąc się o Swoią Panny przed Tegoż Sprawiedliwym Stanął Rzeczą
iż Thom Karol Swoiewolnie zachował, przyszła Panna do Domowy iego, y była
Zawsze przytomna confortuiąc go y consolowac, Drugiego dnia wypędzili Czarta
nieprzestawaiąc aby go inquietował, y ciągle tentabat dyrit. O drugą Swoią
zert powinnosc Sentencye Sądu Vmarłych przed Tegoż Sprawą, y o ich
Grzechy y Defecty Skargę dyrii, a Panna Swoią wzaiemy Dutę
Karola Sama iq zaprowadziła przed Tegoż Sprawą. Odp Tegoż Sprawą
Idz przed Oblicze, nieznasz ze Matka twoia wilgotnieiszym zert
Sercem, ktora może nie zdoł Prawa tobie pozwolonego dyspensować
Sie honorandum erat gdy mean Matrem, tanto diligit affectu &c.
Zachyn y my Zasługami Swoiemi Swiętey Panny, y przez ny Zasłu
Szylaymy &c Amen

# DNIA XIV.

Jh: Maią to sobie Sudzie Swiata za wielkie y osobliwe dogodzenie Stu[dz]y Panom y Monarchom Swiata tego, a chcącże im to pod czas wielkiey tru[dn]osci przy chorzi, musza podczas wiele fatyg trudnosci Vciepienie, ato wszystko nie dla czego innego podeymuią, tylko aby Ludzi z godnosci ne Panow swoich dostą[pi]ć. Ale wtenah nie ieden to Mądrzeia omyla, gdyż tasha Pan do czasu tylko trwa[ią] Łodzanbocie Panscy bywaią, czestokroć nie lecą Stanu dobrego: Wzowmyią sobie oney Amana, mielu Łodzanba y Boży bat Vchem wszystkim Monarchom przykro do tego iż od Stołu Krolew zaprzedzony za Stubrzecz został. Sudzi tedy Sudzie podstąpić to sobie za wielkie Szczescie Stuży Panom Swiata chcącz tam to za tu trudnosciom przychodzi, Stubo sie często nazym oczulnieią. bo nadzieia Swiatowa iest oszukana; Stubo daleko wiecey mocnieyszy Stuży P. Bogu ktory iest Krolem P. y Zbawicielem naszym, nas wszyc[h] mocnosc nie zadney ktory łaski Pańskiey nie ma czyą nagrodzenie, u ktorego niemasz zadney odmany y na stałe zadzierze omyłe niemoresz. Wtedyż ostli o tak Swiętym y hoynym Panu Swoim wątpi iest tak wielka Slepota y szaleństwo że go opuszczaią Pa[n] Stworcę swoie chcą przy S. Pogu mieć innego Pana to iest Mammon albo Zarta[n] ktory nam nienia dymptkie tylko Pechlym Smrodliwym. A Zaiste by to ostat[ecz]ne Zahardzenie zadne Gen. I Iniquitates Vas dedi nauenient Sue, et peccata Vra Pobluenunt eorum a Vobis. Zadepsie was złote walea, y zagrzebą ałesce sie wnieiwoły Szabanowi, Stuzac Swiata y Mammonowi iego, ktore nam zyc[i] przynoszą, ktore nieszczęsne. Chcąc nas nap[ra]wić Swiąty Pismo Boże ose dowodzi Pana, Swiatowe nie starania, ale ostatky Chrześcian ktore nam przynoszą Laurens Spinum gulnisse & Odyn Szczęsy.

Ma cith millue chuge y pobudki, aby wzgardziwszy fałszywem Swiatem do Pr
312 Se vdawały Swiat uchyl Stanu Zakonnego Duch. / Zakonne albo Duch. rett Bog sam
Jeżeli tedy Zakon Duch ma Doskonałą, y chrystus całkowitych powołuie nas, do Pr wezp
powołuie we wszystkiem. Zbaw Amf. S. d Lud exigo post multa Vagania ostimo
gudrendo bona Animæ tuæ, et coperio tui: anima Dnum bonum in quo sunt
ora et sufficit Pol. Chrystus albo rzekł w Ewangelii przed czego chwałeck grzechow mowe.
Jeżeli cith prawne Bogactwa, tam sam nieskończone Bogactwa, bo Pr Zbawiciel
Swoiss postanowił nad wiele Jeżeli prawą długość Swiata y zdrowie, tam zdrowie
mędrości y miłości odpowiednich Duia ipsi in propheticum Vivent. Jeżeli Krolowie
Ich fulgebunt Scat Lol. Jeżeli Mądrości tam Mądrość nieskończona posłała
Se wybranym przez które Boga poznawanie wszystkie rzeczy, Jeżeli Królowie
tam ostre Prawa, którego Pr wybranych Liberis delectus; Pragnę się tych
ludzie na smierć Bogactw, którego fałszywe są, które zgubę przynoszą wiecznej
mąki tego Więzienia wonych Bogactw Lud. 16. qui se exultat et in Inferno d
Kacet przydały się Cresudoni wszyst Bogactwa że o którym pod zelt mieli
Bogatym tak dalece że mieli for złożeniat et damnatus e. Kawiec
Crolowi Saracenow o którym Sct: W gdy widział że iuż miał Umrzeć
przyrzekły na Piotra którego mu Smiertelny Cwiatu trzeciego dnia &
Skarał ono Proklamowali iednym wzrzuty po Wschodzie stone, y obrzucaiąc
temi słowy. Videte Sde diat Dng. Cum essem Princeps gurdecim Legi
onum, hoc solum de omni gloria et de oby Divitijs meis mecum auferam.
Otoż widzicie zaiste do Grobu Swiata że Bogactwa & A Chrystus Duch prawdi
we y mocne Bogactwa, którego dla nigdy nie Traci, którego mu nigdy nie
Odbiorą. hoc Sct. Gloria et Divitiæ in Domo eius. Ps 8 Sæculi sunt Divitiæ et glo.
Greg. S. Vere Divites ée cupitis Veras Divitias assumite &.

Salomon. 18 To Reginas. 80 Equinas
Adolescentularum non erat Numerus Cant. 6.
Czech drugie ozenow zyiuta prayniey, tam go zraydzieß, zaden tam nie
Umiera, Jeßi in perpetuum Wiupit, zadney tam niemaß chwoby, zadney bo-
lesci, Matkuſalowi starema przeszło Było Dzi lat Zaby w Smerci, Dzie
więcset Sześcdziesiat y dziewięc. Jen 5. Jetore lata abobich wzgledem lat
czasu ſa maty iest, ze ße Rodzyna Stanleichem rachuie. ß zadney Godziny
Urdo Pol Cudzam mille Anni, ante oculos tuos, tanquam dies hesterna,
quæ præterijt, y zaden tam dzien iest zadney nocney zmiechy nie ßhoß lat.
Jeden Swiety Zakonnik zamyßlaiący ße nad okrag Smierci Jluca Czonka mille
zanie ß pomst PP aby mu pokazat ßwiatły rozdzie dnaty Rieß ß przlat
Pol ptaßczyc rzeke, ktorey Wßyßczy ßpiewaiący ßpiewie ße Selestinus. Idat ße za
tym z Polle, ß Idat ße mu ze Stuchat mogß Godzine rzeke ß Gdy Skuſa
no z Xięgami Przyßta Trzechsetnaßiat y przez lat ß
Jezeli wßyßcy y nasela prayniey tam codzienie wßyß zraydzieß, wßyßcy
alb Kobiety Ktore były y beda od Pocatku Swiata aż do Sądu Dnia, ty
wzgledem tak ßą. takie rzeka Ampelka rzeka, wzgledem zniemebarć ße
Condescenga morda. Ka cor Regitydaty ze Smierc Salomonowi nobody
rzeß, ze radzyna nie chcemy aby kiory miał na Smierć tak mielkie ßpo
ßty iako on, alb zaraß zmłodzi mielkiej zabrał nobody, y tak ßy
ze do Smierci do Dziesiąci lat ßy Kroles przedrzekszy. ze Kolim zeril
tak mele miał Złe Krebu, ze ße Sobie takie zako Kamienie pobrał,
tam zo kosztowne Pokale Vrodzaie Ozdoby ß Mebli Rzadkich, Strzeżo
ßoby Swięty Polßkie ze Złotem, ktore Swiem Faskami ß Jak mellkim
Kosztem ße ße zdobiły. 100 koney Mały. 40 Kotłow Miedzianych. 20 pozłotych,
100 Daranow. Oprocz Jaleriow y wßmaitey zmiechany Rzadzieß Debet ß
Zo Regias. 80 Equinas. Adolescentularum non erat Numerus.

# Ecce vir Nomine Zacheus. Luc. 19. Cap. 384.

Wspomina Pismo S. zwierzchni podźwierzenin iednego Zacnego Żołnierza Dawidowego 2. Reg. 23.
Który Ombet Mylow iednym Samaeusa iednym Hersytem Zabil. tak też m.
P. S. 2 Reg. 23. Hæ sunt nomina fortium Dauid: Sedens in cathedra Sapientissimus
Princeps inter tres: Ipse est quasi cenerimbo lictor Vermiculus qui Octingentos interfecit impetu vno. Mądry Sędzia y mędrny Rząd Senatorski, mieszany Kawaler, a
w dayney sły posłuszny o sie siedzi tu papa, albo ci Mocarz Mocy y Siły, Wła-
dzca cwiczony y maiący nieustanne pilnowanie Rzeczow nieżdy: Scientia
inflat: a tak ten rząd tak walecny kawaler ecc. oraz Cyt y pokorny co
mierzy tak go zaleca Pismo S. Ipse est quasi cenerimbo ecc. Cokolwiek za
Skarb tak Sławny y potrzebny u Pana Kawalera tak walecny mienimy Imienia
na Swoie iego ciała dzietki ego nadto Zacheusza; Który wzrostem
Cyt mały ale wbudzeł cale Pokłonnymi, a tak mile sie dobrey powabił,
vstawicznie nie dzieli Rzeczy Pokoy mieszaiąc, ale Skromnie potrzebne Skarby
Zelazne Ktorey trzeba natrudzone y zebrane Bogacz: Dispersit dedit pauperibus
iustitia eius manet in seculum seculi. Na Cathedrze na Stolcu na Senatorskim y
Ja Cathedra Rzeczpospolita nie Siedzi, ale przystoi do Pana Boga Sędzi
czasu Sądowe Rzeczy w Domu iego Obawiamy. Ale ktoś Domow Zacheu
stanie za Obrone y zaloby Ale Crown Wright Zacheusz do Wstał Krem Pokoiu a
Sprawiedliwy Cyt Syn Abrahamow. Wstał na pokoiowy Zgromadzenie, obalił, tak
mile Kupiectwu wrzaski Stolcow Hanerh iednym Ale ecce demonstrat Dominum
miastem do Zacheusza et dicebat Defraudasti ecc. Co gdy nasmiał
Zacheusz mile Pokoiu, Znacz na Kupczyiactwy iego Kraiu Pokoiu

Egarda wychowali, to iest na Zakonstwa, na Liczby, na Dowody, na Sakrame-
Rzeczecke y inne Sedmiorke, ktorem sie bawil. Tedy Pan Jesus do Jeruzalem
miiac, Miasto Jerycho ktore na dwie dzyly, ocac nad nacelye ulybnij y my nie
Ze Zydami y narodzaiami Smarte te Prawdzistej, rellygij nadziei a mnicnie
nabrzgadowac, a tak, a Zarzecelac nigadadzaj; ale abysmy ze Swiat ktory na
Swiecie iest miali coprzedley, a do Gotowey tiel do Jeruzalem Zrlesma Nieb-
wpuszczali. Tak Letynit Duchey Sty Zaczensy, Ktoy lubo bet jak Swiatem
Prziklany nasluchanin, a Katolanes, Lopuscznes Zoyy Zoyiec nastuch
Zeznak to nasyelo. Odat se za Swoy Zaczym y Slatego Ozamenia Buchy Swi
y nasyluchnim Domowi Swoim Delychlat. Ostyled ad. Zyled my Swane Grzech
Zyed Poliate, y Zyled nigarzenie rzeczy Doskonayey Swiatowyey Lo Stat us
Swiat naturalney Ludzin ecc.

Confirmatio.

Piemsdag nayspiesniey de est cnota dobrego Krzesciannad gdy se zdarzame tyd go-
dy Zelygijnego nabym Stanie, gdy se Obie Zibie Zledzam Swiatowem, gdy nabu-
nie Zaczyna, ale od wiesk Stron, y zabo Zielodzya odchodi. Oto cnota Swi-
ty naio Swoy S. mesny ad Swoich Oseen Jos tanquam aduenas et Peregrinos
et abstinere ab hi ogere mal. Pol. Polozyl medzy Sobe Klatwpstwa Nie-
Jericho m: Cap 6 Kalesciebat Ivi coram Deo gle Sedziamenit et Dest cadem
Ciuitatem Jericho, gdzie to Jericho Znaczy to ten Miast zabo nazwa Ozgonem
E Zapi przeklenstwem iest, ktory to Jericho ad Terra Swiat Swatowe Rzeczy Bodzie
Nadziei Swoiey, Ktore prawdziwy Krzesc, ze Swiat wyrzeca pozadz Zeny ch
Adzan Zydelskiego, Jericho Miast ztad ptaszek y Zwiadle Obatego na gan Zeyst Ka
ny Biadaczkim ktory plasci Zeyst Ale Zydzi Ze natury od Swiata Zadzi Ty
Swoiey zabo plasci Zabi Zladzie y wrzecie se ocsom Swoim Zrzesnie m: ze
tenes Swiat chce, Zrzady tego Swiata, ktory fantazy, ustyki wtowiecz zdrzesc polskie
mie Zo stuzbie Karanie Zerpiec.

Przypatrzmy się Judaszowi, Judasz konwersacie z Zbawicielem Drayce nas obrze
wość, gniew swoy w tajemny gdy chciał zbłysnąć wymurzył, Po wsze Dzieciątce
Chrześcijańskie swiat ganić, nie ośmiela bo to co dnia Herodat Zbawiciela
szukał y Pogrzeb Jego hiedy w. szmaragdowe nie mógł przedsiębrać Zabłysnął
a pimadle za mię oto mieli dane Zbawicielowi. Bardzo się o Zbawiciela,
Ktory był z tego Zawiścią Żydzi Zbawiciela od nas z myśli ich spanoszy
że się Zydzi śmieją z na które chciwie mają, tego. ale Zydowie Zaś
Jezusa z Odrodzenia nalbarał Straż Zbawiciela y Judasz z Zydami pieklarzy

x Apostoł duchowy Panu Bogu Zawsze się za Zbawiciela Domu swoiego Zawsze Duch przybyły
Do przyszłych swoich Dzieci ich obrotny chce do Bogactw które zabił miłością
tak ciernie wymagał y do Zbawienia zaledwie nie pobyciem odrzucał. Ich
Sprawiło wtedy ale Antychrysta Syn Pana, Boży Zydowie nikt chwały nie
Jest Zadnym nikt nie chciał by nie rzekł Judasz. O duchowy Panu Boże Zaś, że
odpowiedzą Zbawiciela przeszła nie nie mieli Zaby rzekło Jezus ginąc le rzekł Zydowie
nowe Sprawił Syn Pan aby pragnęły widzieć Zbawiciela swego. O Salwatorze nasz
Dnia Sił nabyła Jezus pragnęła widzieć wasz ciągnął aby Stworzyciela nad wszystko
Pragnął Zaś pragnęła y nabyła Zydzie widzieć Syn Pana y rzekł Rozkaz
pragnę widzieć nasz Zbawiciel Siegoł między nabytkiem Judasz Zydzi
Daniel Syn Zwany by Syn Zepsucia nasz. Pol. Zaś Pan Olbrzymica
Zonie Syn Pokładanie ciągnął nasłanie do nego Sercami nie Zmieszał
Pragnienie wtedy Zbawiciela ciągnie, ale wtedy widzieć do dnia, Pragnął
Zaś Syn widzieć, Ogłaszanie pragnienie które Syn Zbawiciel.
Pragnienie polskiemu pokoju Zemi do Zeci, Pragnienie Boleśnie ich do
Marności bogactw Zycia nabytku Zydzi ciągnie do Zbawiciela Diabła
Obiecuje nędzny ich co do Zydowskie na Smierć grudzień Zaby nie

y rak wgrzech zgubne, a Zapek nie dostoi. Pagnat Zaś Pre 2386.
Pagnat Zwirka y nalazł ale zgubiwszy tam wtopił na Arkew Carey
Figo. O gdyby my y w przyszłym pragnęli Pana Boga nie nalezlibysmy
mele Swirka do nalezienia onego. Ale ztąd wypagnienie Ewe Bog
Kow nie Znajdzie. ex Chrysostomo barbo mylle zalio mamy Chrt L.
Znalesc pełno nam Swirkow Kwiat Szwaie. A zaś Cudzie niechay
przedsiebiorą Pre P. Wstrzymuie wiary ex Swirek gdy S. nastrzeza do serca ich
Swiate, y gdzie nad nastawia Grzechow tobie, abys pomnał Złe swoie, złote
grzechy, y nawrocił się do Pana Boga swego, do Maryi Panny Bogarodzicy
abys Ie uwrocił od Swiata a zmysłow do Pana wynowny do Cyrkwie. A Chrt
nie tak przedsiebiorą Chrzt. nikay wstrzymuie? Adame leżysz! Oialiś
wiele razy Chrzt. nie dny grzesznika, kedy czekał nie dny grzesznika. Czek
zgrzechu zaliś dzisiay nawrocił Boga Chrtu pokuty y nabedziesz Chrt zbawienia Ale
Wrzecz takie Grzechy Pan Bog nie chce zniewac do Nieb. Wiele nas sta
chrt wiecznych Kapłanskich Ewy y krasnych, gdzie S. Hieronim Salwianus
od wielgo Pana. chyba gdzie go przebrał, dawno a chciwie abys kedy nie
nawrocił. Helwic do chmiel drzewa Ze wchodzi Kat Jelita nasz piekła
y Kmie Pan, wchodzi San nasz Pan z grzechodzi się go dzy ale, abys dał
Ziarna abys powstał Zgrzechow swoich.
O dary Swie Pana abyście tak ciężkie wiele między nami Znajdowały Zasłużonych
Nieszczęsny pragnęli Pana y szukali nayniżej Pana Boga, ale ich wiele
nie Znalazło wstrzymał y Zaciągnął mgłami, wstępnych na Swiecie Swiat Kapłana
abys my abyśmy pogorki grzechowe przebrnęli a Swiatem Swoim wstępnych
za drzewo Swiat Pan Chrystus nawrocił Omacow wiele Swirkow Kapłanskich

316

grzechy na śmierć życi, chcialby nayczęściey mieszkać Pisarz obrathć
grzechami, chcialby iuż dawno na swoią exekucyą z grzechami
Jozhey Jarobił. wesołe może mu tu rzeczy, wesołe te
rzeczy mogą katarzyny y porażnąć może. Bete czyli grzechy śmierć myślą
y za nie pokutować chcieli. w tego przykładu Nieumiecie. Dostał czeby
dobrzy ostał y Diabłu ucz
Na tęgale herezy Chrześ oświadczą grzechow swich a tak ostatnie
Zaczęła Pismo Ś. Wiedział dobrze Chrystus Pan wszystko iego na Krzyżu figurze wszystka
Zawarła pismo ruszy nad ony przybrany był. Pismo Pan Zbawiciel Kazał
mi Zach. ostatnie mowy. Ktory Kazał Thest. Zawsze Ewa Pismo przemowy Kazał
Wiedzący która ostatnia była. że ich trzeba grzechowego, stąd grzechy pokuty
Pismo iest wszystkie grzechy y śmierć Pismo y umieć Pismo na zbawienie
mocne zalecy Pismo, nie dobrego nie robi ani mamy czy Kazały Pismo czy do Zbawienia
Pismo. Ony Kazał zbawienie widzi. te rzeczy Pismo ich mamy Kazał chcieli mocne według Pismo Ś. Pismo
Pismo Pismo ex nihil exacerbantur dei Pismo dawnych ex mamby swich. Pismo
Ale Pismo ostatnie od tego Pismo grzechowego pismo, trzeba mu Kazał Pismo
albo zabio Thest. z albo Zawsze Pismo do Zach. mowie do Pismo albo Kazał
ale pismo albo Thest. z albo Zawsze Pismo do Zach. mowie do Pismo albo Kazał
Pismo rego Pismo. Pismo rego od Pismo śmierć albo, a Zachstat. Zakazał ny
Pismo Pismo Pismo Pismo Pismo albo pismo albo pismo od Pismo
Dał Pismo Pismo pismo do Zach Pismo Pismo Pismo Pismo Pismo
Pismo albo Pismo Pismo Pismo Pismo Pismo Pismo Pismo Pismo
Pismo albo Pismo Pismo Pismo Pismo Pismo Pismo Pismo Pismo

Concio pro Festo Sm̃æ Trinitatis. Olkuszowia. 13 Junij.

Sh: A. Ryas. Ecce ego vobiscum sum Ps 3 ad consummationem Seculi. Matt 28.

317

Co daleczym to comprobowane experimentem, iż Monarchowie, Pa
nowie świata tego mieszkaią w tym większey sobie mierze
y bogactwi ludzmi, podley fortuny, a osobliwie Cnotami
Ozdobney conuersacyey ludzkiey. Pisze powadny Autor Plutarchus. Plutarchus.
iż Pericles nieszłym sobie inszym mieszkaiąc w Athenach tylko Mie
dzial powagi; tylko tym iż Dobrze radził Ludzy Poddanym swoim
postępował. Bodinus tablo 4 de Rep. C. 6 wspomina. Bodinus.
iż za rządu Elżbiety Krol Angielskiey Panią tylko Ziemską Swoią a Odbiera
nie dzierżała. Cnotami y Mądrością rządy. Jeden tablo Krolowi Ni
gdy Cudzą nie mowił tylko za Skłonnym Stanie rozumieiąc iż zra
dzieczą powagi. Maiestatu Królewskiego Całowanie nienagli; y tak
często do Panow Radny przystęp, Cnotami Ozdobiony. Nie
tak z Bogiem Rzecz. Ktory lubo iest Pan nad krolmi niepruchy y Mo
garczony, niepokonany, zednak nie chroni się od poddanych swo
ich, ale Ludzkie Cnotami conuersuie, Ludzkie ma iest mieszkanie
ney to iest według stanu swoiey obietny. Jak all nauka Ap.
Narodow Pawet S. mowi ad Aptios) Non longè est ab vnoquoq; Act. 17.
nostrum: in ipso enim viuimus, mouemur et sumus. Nie da
lekim iest do Każdego z nas, w nim all żyiemy y w nim chodzi
my, w nim iesteśmy. to iest iako Poeta Cornelius ią tak.

Lib 7 Conf. c. 5.

Lyra Ps.

Propo sitio.

Kiedy kogo vczatki przes Zaslug: Potrzeba Kowiesz przyiohay
ze Pan Bog opus ostatnie, to iest dzieie na Zaslug swoie: Ko
abysmy dostatecznie wolnosci mogli wzdychnymy my gorzeo do
Boga wzdech o effekt tey Zaslugi na dzien zaslug: m: Veni San
cte Spus et emitte celitus lucis tue radium Confirmatio.

Jest to takie szczescie, gdy kto ma PBoga przes Zaslug vt nad to
nigdzie bydz natym swiecie nie moze Jo rozstac tu nalezy ob
gosczenie tego naswe, to Summa to Zermin wszystkiego dobrego.
Gorzeo Zadata iedna swiatobliwa Matrona dowiedziec sie od
PRzez Panny Ktoreby iey rozl slowo Zpozdrowienia Angielskie
naymilsze y nayzbawienniey Ale gdy to wyslyszala za Panna
Przez Zpozdrowienie: Ale mi to wyslyszec dziw ze slowa my
mi bede Dominus tecum PP. Pisze tak ze Pomerius par 4. Pomerius
art. 3 Cap 4. vs Przez Panna tak zpomniata Eulalia. Quando
me Salutat Angelica Salutatione, noli si vis mihi placere amodo
illam Salutationem tam alto proferre: Sat as me tunc gaudium summo
percipere maxime cum dicis: Dnus tecum. Kiedy mowie prawi
zpozdrowienie Pozdrowienie Angielskim rzekl mi ktoss zpozdro
wienie tak prosto tego zpozdrowienia mowic. smiec albowie
otym, vs iak Ktos milkie odnosic wiesele, a naymiecey now
Sat gdy te slowa slonka wymowiasz Pan Bog: Tym swoim
obrazeniem Przez Panna zatrzec dala sat, vs to wy bydzie
Jemcie naymilsze Szczescie ze PBog bydz Zaig bydzie wami
Przez Zaslug swoich S. L. Ale vslymy slowe dyszur S.

Albertus Wielkie rzeczy nabyć przyiaciela. Albertus wtorzestan-
miał za Symbolum te napisane słowa: Amicus optimus
Ipse se testatur: Przyiaciel nayleprzy ze wszystkich
Socrates Sokrates apud Laertium tych słów mawiał: Cadnej
maiętności drożdzey nemam nad przyiaciela, Hagadz Pog-
nowi tego mamo że nayboguszego. Ktory miał mielgrzbiet
A Oldall totali rzecz, iż Boguc iest wielkie mieć przyiaciela,
Boc bezdzie nayprzykre drogie mieć nayczystszey sie na
myśle Pana Boga iest Bogu samego przyiaciela, według
wszystkich Theologow. Gratia Dei constituit Amicum Dei.
Łaska Boża czyni Człowieka Przyiacielem Bożym. A że iest nay-
wyższe szczęście którego człowiek rozumieć może Deus
dilectionis Amicorum omnia sunt communia. Przyiaciel wszystkie rzeczy
ma wspolne, co ma ieden to ma y drugi. Boże
giel którego Bog iest chciwy ma wszystkie przed łaską dary
Boskie. A które są dobra Boskie? Nieskończone, nieskoń-
czone. Nienayprzedniane: Bog iest to co iest, Istota iego iest ta-
ka on prawdziwie Istotne, Zupełnie, istotnie iest, to iest samo od siebie
wszystkie wszystkie przeszłe, od siebie, y siebie, samym sobą; ieden
Bog iest iedności, y iedności, Trojaki y Troysta, Trzeci y Czwarty
Stary, y mądrości Bog iest wielki nieograniczony niepojęty
wieczny niesmiertelny, Godności nieskończone, radości, świa-
Państwo Chwały y Królestwo dawcy wszelkiemu stworzeniu
w Bystu

319

wſłythu, Inwego y odmiennego niepoſrzebuiacey: Iyſus
Komuby dobrze chciał. Jest Z Bogu ſłowiek maiąc przez
Łaſkę na Duſi ſwey ſłythe nieſmiertelne niepruſki cześć dobra
tak dalece ſię przez Łaſkę fet czasow Diuina Natura. Sta
ie ſię Dzieckiem Natury Boſkiey; Synem nas radſzy Po
gańſki mowiąc Pſ. Ego dixi Dij estis et filij excelſi oes. Pſal 81
Jam rzekł Bogam ieſteſcie y Synami naywyſſego.
A nienaymnieyſzego to rzecz y nienayuyſſe mieć Boga
nayuyſſego przez Łaſkę. O Zaprawdę o nayſ. Pan
ie nieprzebrana y niezmyſlona.
Ale zmyſlmy ſię ieſzcze, nie mogę tego zgoła dokonać, y nie
może to myſl wyſzła moia Zrzałe to Bog ieden wyſſy ſtwo
rzyciel Stworzey a ſtworzenia wſzytkich. Jak ieſt ſie
ſię nierozumiem, y nieſtworzone tes rozumieć łyſko mogę, a
niedzieie Apoſtoł Paſ gmnie nam zbawienie, gdy ſię
nam kazał bacz, wſzyſcy Ojcowie y Doktorowie Kościoła ſtey
Ambr. S. m: Tota a Nobis Veneranda eſt Sancta Trinitas, quia Ambr. S.
tota Regalis eſt, quia Vnius poteſtatis eſt Vnius gloriæ
et Supra mundum, Supra tempora, increata, inuiſibilis, in
comprehenſibilis, inueſtigabilisq; quo ordine apud Genetyſa
Ist ypsa ſola cognouit a Nobis autem Ignorabitur ad breue
Epictetus wielki Filoſof Pogański gdy o Bogu rzadko wiele ſam mi Epictetus
Dyſkurował, lubo łyſko wſzytkowym Rozumem, na miedzie

re Solenni o Zaięmnicach Iwyce Prześ: a tuśie mu ztekli że te
niegodli od niego dostatecznie poiąć, Odp im bardzo to dobrze
że niemożeć doskonale poiąć ale ogdybym za wam doskonale
nale y dostatecznie P. Boga wyznawiał, nullym za to lepszym
mędrszym y nędrszym niżeli P. Bog bo bym go ani volumi-
morum ogarnął y nie by mi nad inne nie znalat. Si omnia
declarassem Deum, Vel ego Deus essem, Vel quem declara-
re Deus non foret. Potym nasym że Pana tuszego we wszelkiey
Creaturach podług możności wyżyci sam nasię że obrałbym o
na sobie Inskrypt, Podług rad ten Swiat, patrzyi na Niebo, wsz-
dzie godzinowanie giniady, Swiętnemi obdobizne Zampan
rskie na sobie Szaty bogate y obraz reprezentuiący a dawa
ie do myślenia że to tam iest Boży y stworzca twoy, bocby że
Swiata tak przestronego, tak zacnego, tak wielkiego y
mistrznego Autora sobie nie wzgl: Daley że nie zyty
ato Omnis qui scrutator est Maiestatis opprimetur a gla
ss że że rzeczy kaldy Zatrud domysłu mole, Wazywszy Szlachet
2ta Pars Smysłom dostanie poi Ktorym na Dogmatyczny przez Zasł
ato rano nayznichsze Szlachectwo, nad ktore nic zdrowszego
że mole y mieć sobie P. Boga prawdziwego przez Zasługi, tak rze
nayuyższe rzeczy Szie rzeć nie mieć prawdziwego P. Boga
-stuchaiąc y czonah Boskim mędrego Doktora Guilelmum Pari
ensem Stalmoniącego: Vel mihi: si tu Deus non fueris me
Guilelmus Parisiensis in Medita tionibus. cum Vel ego tecum, Beatum et Beatissimum me credo

Domin

Domine, sit Semno esse meecum, Do tedet me mei, et odio
ipse mihi sum gudhes Serkio me non esse teum, Quamdiu
sum tecum, sum etiam meecum, non sum autem meecum, quam-
du non sum tecum, et Da mihi gnohes cung non sum tecum,
Sine quo nunquam esse possum, Bieda mi prawi, ze deli-
ty Bole nas bendzieß Semna z nią Stoią za Solgshrę y za
nayssłę slawsley posłytam Ne Pane, ze dlacze chcę bydz Semna
Jednak teskno mi barso y sam siebie nie nawidzę kiedy bes
mek Chrystusa nie bydę w Stoią, gdzie drugo Stoią Cestarę, tak
drugo y sam Stoią, a nie zestem sam z Stoią kiedy nie zestem
Stoią, a biada mnie kiedy bes mek mieszkam Stoią bes dro- Aug. S.
giego nigdy bydź nie mogę. Crown salute Aug S. Die chá in Soliloq
mihi o Verbum frat lux et videam lumen, et cognoscam gnidzo Cap. 3
non est lumen, gnia Sinete mihi tenebrę lumen, et lumen
tenebrę zowiantur. Et sic Sene bez luce non est Veritas, sed
dest error, ádest Vanitas ale. Rzed prawi o Stawneis
Jezu Pane Swiatłość, abym widział Swiatło, y poznał cobsł
mek nie jest Swiatło, bom bes ciebie ciemność Swiatłość a
Swiatłość Twoie do ciemności y tak bes twoiey Swiatłości
żeć nie mogł prawdy, jest błąd, jest fałsz, jest zwodzenie,
nie mogł rozstrząsnąć jest Pane Twoie, jest Konstytucya ecc
Postanowienie Doktora S. do Pisma S. Jeremiasz z Prawd
opatrzić Miasto Jerusalem, zdało mi Dowc otworzyć, Sy
Jezus ofiarę o Zbawcę y Odkupiciela, z Piotrę Zakonnicę.

Threni Cap. 1.

Et egressus est a filia Sion, omnis decor eius, facti sunt Principes eius velut arietes non invenientes pascua, et abierunt absque fortitudine ante faciem sequentis. Recordata est Jerusalem dierum afflictionis suæ, et prævaricationis omnium desiderabilium suorum, quæ habuerat a diebus antiquis, cum caderet populus eius in manu hostili, et non esset auxiliator ei. Viderunt eam hostes, et deriserunt sabbata eius. Peccatum peccavit Jerusalem, propterea instabilis facta est: omnes qui glorificabant eam spreverunt illam, quia viderunt ignominiam eius: ipsa autem gemens conversa est retrorsum. Sordes eius in pedibus eius, nec recordata est finis sui: deposita est vehementer, non habens consolatorem. Vide Domine afflictionem meam, quoniam erectus est inimicus. Manum suam misit hostis ad omnia desiderabilia eius: quia vidit gentes ingressas sanctuarium suum, de quibus præceperas ne intrarent in ecclesiam tuam. Omnis populus eius gemens, et quærens panem: dederunt pretiosa quæque pro cibo ad refocillandam animam. Videte Domine, et considerate quoniam facta sum vilis. O vos omnes qui transitis per viam, attendite, et videte si est dolor sicut dolor meus. Quia vindemiavit me, et locutus est mihi in die furoris sui. De excelso misit ignem in ossibus meis, et erudivit me: expandit rete pedibus meis, convertit me retrorsum. Posuit me desolatam, tota die mœrore confectam. Vigilavit jugum iniquitatum meorum, in manu ipsius complicatæ insurrexerunt, et impositæ sunt collo meo: infirmata est virtus mea. Dedit me Dominus in manibus, de quibus non potero surgere. Conculcavit Dominus omnes fortes meos in medio mei: vocavit adversum me tempus, ut contereret electos meos: torcular calcavit Dominus virgini filiæ Juda. In his ego plorans, et oculus meus deducens aquas: quia longe factus est a me consolator, convertens animam meam. Desolati sunt filii mei, quia prævaluit inimicus. Expandit Sion manus suas, et non est qui consoletur eam. Mandavit Dominus adversum Jacob, et circumdederunt eum hostes eius. Facta est Jerusalem quasi polluta menstruis in medio eorum. Justus est Dominus, quia ad iram provocavi os eius. Audite obsecro universi populi, et videte dolorem meum. Virgines meæ, et juvenes mei abierunt in captivitatem. Vocavi amicos meos, ipsi deceperunt me. Sacerdotes mei, et senes mei in urbe defecerunt, quia quæsierunt cibos sibi, ut refocillarent animas suas. Vide Domine quoniam tribulor, conturbatus est venter meus, subversum est cor meum in memetipso, quia amaritudine plena sum foris, et intus quasi mors. Audierunt quia ingemisco ego, et non est qui consoletur me. Omnes inimici mei audierunt malum meum, lætati sunt quia tu fecisti. Adduces diem consolationis, et fient sicut et ego. Ingrediatur omnis malitia eorum coram te, et pertranseat sicut vindemia quam vindemiasti me propter omnes iniquitates meas: multi enim gemitus mei, et cor meum mœrens. Quomodo obtexit caligine in furore suo Dominus filiam Sion! projecit de cœlo in terram gloriam Israel, et non recordatus est scabilli pedum suorum in die furoris sui. Præcipitavit Dominus, et non pepercit omnia speciosa Jacob: destruxit in indignatione sua munitiones filiæ Juda, dejecit in terram, polluit regnum, et principes eius. Sedit in terra, conticuerunt senes filiæ Sion: asperserunt pulverem super capita sua, accincti sunt cilicio: abscondit in terra capita sua virgines Jerusalem. Defecerunt præ lacrymis oculi mei, conturbatus est venter meus, effusa est in terra gloria mea super ruina filiæ populi mei, dum deficeret parvulus et lactens in plateis oppidi. Matribus suis dixerunt: Ubi est triticum et vinum? cum deficerent quasi vulnerati in plateis civitatis, cum exhalarent animas suas in sinibus matrum suarum. Cui te comparabo, vel cui assimilabo te filia Jerusalem? cui exæquabo te, et consolabor te virgo filia Sion? magna enim est velut mare contritio tua: quis medebitur tui? Prophetæ tui viderunt tibi falsa, et stulta: nec aperiebant iniquitatem tuam ad excitandam pœnitentiam tuam, sed videbant tibi assumptiones falsas, et ejectiones. Plaudite super te manibus omnes qui transitis per viam, sibilate, et movete caput super filiam Jerusalem: hæccine est urbs dicentes perfecti decoris, gaudium universæ terræ? Aperuerunt super te os suum omnes inimici tui, sibilaverunt, et fremuerunt dentibus, dixerunt: Devoravimus: utique hæc est dies quam exspectabamus, invenimus, vidimus. Fecit Dominus quod cogitavit, implevit sermonem suum quem præcepit a diebus antiquis: destruxit, et non pepercit, et lætificare fecit super te inimicum, exaltavit cornu tribulantium tuorum. Clamavit cor eorum ad Dominum super muros filiæ Sion: deduc quasi torrentem lacrymas per diem et noctem: da requiem tibi, non taceat pupilla oculi tui. Surge, lauda in nocte in principio vigiliarum, effunde sicut aquam cor tuum ante conspectum Domini: leva ad eum manus tuas pro anima parvulorum tuorum, qui defecerunt fame in capite omnium conclavium. Vide Domine, et considera quos vindemiaveris sic: quid comedent mulieres fructum suum, parvulos ætatis palmæ? Occisus est in sanctuario Domini sacerdos et propheta. Jacuerunt in terra foris puer et senex: virgines meæ, et juvenes mei ceciderunt gladio: occidisti in die furoris tui, interfecisti non parcens. Convocasti quasi ad diem solemnem terrores meos undique: et non fuit in die furoris Domini qui effugeret, et remaneret: quos enutrivi, et educavi, inimicus meus consumpsit eos.

Strad. Pers. 321

Bo przychyla się Pan Bog ciągo odstąpi ktoremu być przykrzmy
przed Zasłg nie gest Pana Boga, ale ustawicznaj ktory to
grzechami swemi sprawuie ś Zasłg Bożą traci, a tak
ś gość Bog ktory mu być obecnym odstępuie, Jasnie to
napisod zdrady Ewang ś objawuie, Oto ia z Bog mowi: Mat 28
Et ecce ego vobiscum sum vsq ad Consummationem Sæ
culi, Oto ia z wami iestem aż do skończenia świata, iakoby
rzekł: co iest rzemnie nigdy was nieodstępuię, za
tym wam ciągle być ś przed Zasłg mogę przykrzmy. Je
gość naucza y Concilium Tridentinskie Hungkam De Lef. 6 cap. 11
us desint timen, nisi prius ab nich deseratur. Nigdy
prawi Pan Bog odemnie niepuszcza, aż go sprzod ode
mnie opuści, Jegość naucza y Doctor S. Fides S. Bern. S.
Sacra est, nec desint Spiritus inde, nisi ipsepri Lib Medit.
or deseratur. Bog iest ustawicznym Towarzyszem y nie
opuszcza ufaiących w sobie, aby go ktos sprzod opuścił
y tak Pan Bog Thymsie otrzymał, gdy pierwsi Rodzi Gen. 2.
cami naszemi Duo cum Deus creauerit ex eo
: morte morieris. tzn. ktoby rzekł: Aug S. ktorego mnie Aug S.
opuścił mnie sprzed niepostrzeżenstwo, a za tobie lib 2 de
opuszcza sprzed Zasłg. Obacznij to y z Pisma S. Civ Dei
Weselili się Ktego ludzie y miesce sobie mieszkali, a myśle cap 18
abyś z Bogiem Dom albo Kościoł ieden mieli a Lib Medit
cap. 7.

robota przedziwna, bogaty warsztat, y srebro, y monit rzeczy drogich.
O takoto mistrzkanie sercu P. Bogu wdzięczne! O cudze mistrze!

Isai 66 Ale iż P. Bog zawsze do Hebre Izaiasza R. y przytacza w przesłu-
dze ludu swego. Mowi prawi Prorok ludowi temu, Celum Sedes mea, ter-
ra autem scabellum pedum meorum: Quid est ista Domus quam ædifi-
cabitis mihi, et quis est iste locus quietis meæ? Niebo prawi stolica moia
a ziemia podnoszek nog moich, O ludzie nierozumni czy wy za dom
takiey kmiotkowi mojey godny zbudować możecie, abyście stolicy
godnego mieszkania mojego, Niebo samo takiemu Majestatowi ciasne
ziemia podły nog iego podnosek. Jakuż ci wy Panie Bog zbudu-
jemy abyś u nas spoczywał? Odp Bog Adjuvem respectum meum
ad pauperculum, et contritum spiritu, et trementem sermones
meos. Patrzę go ia prawi obroc oczy moie, y łaskawe Woźnicowskie
y Kamionskiego do Pustu y Dobrucego na stawa moie, zalosne
widok oto ubogiego spoczynku mojego, dusza skruszona y zbole-
iącego sercu swego, trud ustawiczny Theologowie widzicie P.
Bog szuka spokoiu, aby miał dysc w którym Bog spocznie, y
skromnosci swoiey dosyć dobrze, ludzkim sercu wyslugie, y wdzię-
czny zaszli dobrodzieystwa wdawaiąc so sam P. Bog pisze

Apoc. 21 Ecce tabernaculum Dei cum hominibus et habitabit
cum eis. Oto prawi przybytek Boski z ludźmi y mieszkać będzie
z nimi. Trąd do posłuchania woli Boskiey prawnemi y dobrze
posłuszne uczynnymi sługami bydź y Bogu y ludziom.

Prov 8 Deliciæ meæ esse cum filiis hominum. Wszechsto mocie bandi o

z Synu

322

Vprami ludzkimi, Całym P. Bog maiąc chęć y skłonność za
wsze dosyć ludzkiey przytomnym, pyta się Kaźdego, Cudzemuiey
mądrzac, niezy kto mi tedy opuszcza złemu, y mi to nie
vdzieia, ale dobrowolnie, ale barzo pokornie wstaie, kiedy go
rzadka niepodarna cała ludzkiego, Gornoty, Choroby, pyska,
niewczoty y inske grzechy stanyeli z Pana Boga do złemu
z P. Bogiem do złemu ratio in Psl. S. Iniquitates Vrą Muse
runt super nos et Deum Nrm, Grzechy nasze wzbiły się nad
mnie y nami a Bogiem naszym, A zatym z Pana grzechow
się dopuszczaią y z Boga od siebie stoią Cyrografem
rego odganiaią duszy Zabita Jak albo w Psl. S Fap 15
Homo per manum proximi sui Iniqua Iram Pańską
stoią Zabiią duszy swoiey y Rafael Angel oznayamie Job
ze złosci Eius faciant peccatum et iniquitatem hostes Job. 12
sunt Anima sua, Ktorzy prawi grzechy y niepraweństwa się
dopuszczaią Nieprzyiacielę swey duszy
O Prawdzie Swięta Pańska, dlatey przybrała z Panem Bogiem, mię
dzy złe Dwory Królewskie, chwały y ludzkiego świata, abyście
y wtasny Dymot swoy trafili, brzeszkoy Matce odkazali, ka
mienowanie, Drzewo, rabanie, przekore, wstręt Swadzo
przybywanie niesławy y inne niestychane mowy zadawano,
o wszystko Matkowania y złe przybrała z P. Bogiem cier
pliwie y weselo znosiła. — Jeżeli tedy niepowoła cię

323

℣: Erant enim eorum mala Opera. Joan. 3. cap.

Wielki y Znakomity miłosci Stworce przeciwko Stworzeniu wynikaiąc dowo-
dy, Kiedy niegarnizony Bog Tobiaszowi Krolowi S. Trzeciego Na-
ta Tobiego z Siedmi Anglistko Krolky Stadnie sie przed Bronem
Posłuszeństwo obiecuiąc y posłał Krolky Siepotezego Vers. Tob. 12.
Lecz dalecko wiekszy tyle miłosci swoiey Krolowi Dawid pokazał
Bog niegarnizony Nayswietszemu Swiata Kiedy iednorodzonego
w podobieństwie miesnego Syna swoiego posłał na ser
świat aby przez Smierc iego był wykupiony z niewoley mieszkaiących.
Daleko wiekszy miłosci Dawid pokazał Kiedy Duszą S. z ciała
po odeyściu od ciał tego Syna Bożego pustyła na ten świat aby
nas oświecał y wszelkiey prawdy nauczał? A coż dla Boga
świat nabi? powiadasz Krolu Dawid S. naucza y pokazuie wszystko.
Ludziom grzeszącym ieśli zaden sie sprawuie nie maią siemi przeciw
na sprzeczce bedą y wiele złych Babylońskich. Venit lux in mun-
dum et dilexerunt homines tenebras magis quam lucem erant enim
mala opera eorum. Psl. Czyli to nie dosyć dowodzi iż Swiat albo Joan. 3
wszelki nazbyt Duszą S. gardzi iest sama w sobie Nieczystą, a Czar-
nieczyste iest Sama w sobie Nikt przeciw nie Nieczystości
dostrzegaiąc Boga nie miłuie, tak albo Sam Bog o tobie świadczy w
Swiętey Scrom. Psl. Nie czyń nas Verbo mea sunt quasi ignis Ibid. Jer. 23.

ialiby Bełt: Czyli Słowo może nie ſą nad wſzytkie rzeczy ſtworzone?
Ale y ſame doſwiadczenie uczy na Kaźdē Krzewie Ziołowym Kwiatku bez tak wiele
Gatunkow by bēt nie mogł wydobyć Chrześcianin wſzytkie Ziela wſzy-
ſtkie Kwiaty z wſzytkich co na nich ſyć, mitt Zapraw. Tylko ſame Słowo
Boże, Ipſe dixit et facta ſunt, ipſe mandauit et creata ſunt.
Krzeczytko to Słowo Boże mowy ſyć wſzytkich przypadłych
rzeczy, ale ten wſzytkich nay Zacnieyſzy Ma na ſiebie znak. krzyżu
Chrystuſowego, Który bez dwoch Pokuſ Diabelſkich ſam ſie na Górę
do Damaſzku nie dał ale ſo, a Diabeł go bez dwoch Pokuſ nie
na to ſpuſtał aby wſzytkie rzeczy nie ſtracił. Sugat Pyz
mieſza ze Strachem mieſy Stalic y wſzkrzaic pattrzay ſie
Stachu Hospodynowi Boſkiemu. Saule Saule quid me perſequeris
nato bowiem Słowo Boże ſyć na ſiebie z wſzytkich ſtworzeń
quid me infeſtaris. Pewna rzecz że Słowo Boże ſame Wzbie ſyć Bar-
dziey ſtworzone. Cremuł przecz Słowo, Nauka Duſza ſ. wſzytkie ſtworze-
nia tak nad Słowo Boże nie ſyć. Cremu chce to ſprzeczka na ſwiecie
Stali przecz malarſkie kunſztowne opatrzone. Otoż ſkoro niema Dowodu

Pierwſza przyczyna dla Ktorey Słowa Duſza ſ. wſzytkie ludzkie nie ſą
Skuteczne rzecz, iż Słowo Duſza ſ. nie żyje: a dlatego nie żyje że
ſpud Seng clamoribus mundi obruitur, Duſza ſ. wſzelkiego Stworze-
nia Zaglusiony zoſtaie. ſpod Eccleſiaſtes Cap. 5. Deus mundi
fruidet Diſputationi eorum; ialiby Bełt za ſprzeczkę Ludzką
Boſkim nā ſumienie ieſna ſie odprawia Cyſtuiąca, Krafia
Cieſto na Wyſpuiące, iż Doktor ſali mielki z Pacny tłyma

Cyz

Zyg. przydliwą, wzpiera ią postrzeżeni rakami, y cicho za progi
324
nikt sam na placu stanąć, Substancie przeciwko niemu Oppugnantow
mieć y dac owczyć Argumentow mieć nie będą, dayrzeć to slamo
oiby wstanie nieliczne, tak ił stuchaiący chcieli nauczać, nie
mogą Lampam Boże ale onym wdaiącym prawdę y Victory z przyczyn.
Zaiste cły stanęy nie ręce. Pod y wstępnym Pismie S. Krzyżowi mieniało:
Słowniki Chrystus Pan przy rozkazał y Poruczył Tuchim Kemo potrzeb. Matth. 16.
Duobus Dnis Seruire Pol. persuadujące, gdy aby sobie tuchie Symelli
Amanowy niepraworzi ssyiacily, o Ktorych Pawlowe słowi Rzeby pleą
mi beli tey dent instancyą y Smiecsam Sacerdotyc tak ałe swiad
Euang. Audiebant hoc Pharisei, qui erant Auari, et deridebant eum. Luc. 16.
illum. Ktorzy Eli prawi to wszytko Pisarze ktorzy byli Zakonney y mieli fo
Rzecz, Takie Ze y teraz na swiecie dzieie, Nauka Duch S. Zdrowey prawy
dello Nayw. Pan Bog. Nauka ich wszelkiey Krzywdy y cielesney, Zdrowey,
Pracliwey, zydliwey Swiatowey Rozkoszy Sercu nabożt. maią. Nauka
ich wszytkie postępki Ste Smierc przynosią zdrowiu y nauce swiętey S.
Duch proznuie Sercom tuchim cieko, tak ałe duch Pan Spirit Dni. Sap. 1.
repleuit Orbem terrarum, et hoc quod continet ait Scientia Ht Spirit.
Duch ap. iako co damy ku wszytkim, na miadomość głosi, Takie nie m:
tumultu Ht, aut sonum Spirit na melo bimiacy głos, ale Sagehd
tylko a cichutinky miadomość. A Surat co. Oppugnuią Nauke Duch S.
damonskich mocnych, Statnie nieliczni przeciwko ich polskie swiat
Nauka Duch S. Widząc że Ktoremu niezdoli, Przeciwko tey nauce, mowią
swiat nieliczni głupia, zabo!? A dyabelskie tuchowie pokoiu Chrystusow
y spokoiney wzdrzeć chcą. zabo! że wolney chcą. zabo dobrey myśli
chcą. Kiedy Ze głowa na Krzyżu, melli głuzy swiat ozpi nie bo mowie
ozpiey stac. Nauka Duch S. y cicho do serca Zydowe, Izmie chcą.

na Liebwg dawac se niegodli. przeciwko temu mowi Synal. Salig. Pan
nijm lem za darmo pytaiey posly dac? chyli ma lito sobie pobyski zgin
dly ouiecz chynic? Za ia bez zadyt ku restauracy? y czym slomo mowi Pa
no nasz Iesus Chrystus gdy de slo nikogo Nauczyciela
y Ewbo do serca podaci sebe niegodli ale o nikim mowic, chcianego obra
mai prze ppowiciai Jako? ale o niegodli grzechy m: wsrod dz grzes
ma miejsce zaled mowic nijmaia y nie mial slomo mita bo przyszli ac mo
he gotowic tak iz sposob z dzmowiska wymawiaia Iraf ad cellu
Pan mowi Duch S. wzbrania se Swiat nellus z Bog, a Zapy
Zaglusz Ducha Swiet

Odkedy lito chynic ma aby Duch S. slowa Zaglusione nie dostaly. ac ch
nie aby mowa Slusek Swiy sprawity? Zapisma kazdy pilno Pawlus
ad Rom: 8. proponuie a cwiet smiat mita y zalecia, Zalecac smie
bardzo slomo wolnosc wyiechac, Zacnosc dzy sobie ch: Wiedzac, nedzne
zupelnie wyboz wzgardzac y zabe towary smiec zabo Ja
smiec zabi. Edzac zac ochlac, A drugiey strony Duch S. zale
ac towary Nieb zabe bardzo wiele mowi ochlacane, Vmarnieny pil
Pokoy, Wiednosc Vbostwo Dobrowolne wzgardy Sawe Tebe y dzy
cnoty, zaleci kedy niekiedy dzwo pobudzic masz w pisac Duch
dzgodne wymaz ac Duch S. Do serca podaci zatak nie dbaly
Druga Pzyczyna. Dla ktorey mało sunt opera hnum, Pd. Boc
Deest iuz mundum, chce Duch S. nauki ta m: est: Dzielny
siebie studzicy nauki Ducha S. Dziatami zednak Chrystusowemi
Dzigni nie sprawuig se zedtug nauki Ducha S. A kto mieczy
nauczyt se od Ducha S. zaled nadzy Zalszwa studzacy co Pan

o sobie mi

o Sche M: Ostavi et datę est mihi Sensat, et mudcaui, et Ecclę 7. Jap 7.
me Sapiencię, et prudencię illam Regnis et Insulis, et diu
nad nihil ek dyxi in comparatione illig. Pragnąłem y dałem mi Swyat
abyatem y prześledźił mi Bóg mądrość, y prawdziwość rzeczy ku ludzkiemu
y skutku y bohactwu wszystkem rzeczy na ziemi Sobie przychylił. Jrzewnik
Ecc. Sche M: Locutus sum in corde meo dicens: Ecce magnificatus sum Ecl. 1.
et præcessi ões Sapientia quę fuerunt in Jerusalem, et mens mea
contemplata est multa sapienter, et didici, dedi cor meum vt scirem
prudentiam ac doctrinam errorum et stultitiæ. Rzekłem prawi
w sercu moim: Oto wzrosłem y przeszedłem mądrość nisz
kiedy przedemną w Jerusalem, y myśl moja wiele baczyła
dobrze vmiejąc y nauczyłem się, y Oddałem serce moje na abym
poznał mądrość y naukę błędy, y głupstwa: Ale poznałem, że Paulus Dyktat. S.
Salomon, a przeklęty he według tey Nauki: nie sprawował. Dlatego?
dla dwóch Prawdziwy, a Które serce ego od Pana odwrócony tak bath
swoich Lib. S. sumpsisset et Cor eius depravatum est cor eius per illa 3 Reg
Cor. 11.
Cor. 11. Ut non esset perfectum
cum Deo Domino suo, sicut David Pater eius. Jedy nie chciał Stary Cor
nato sedere rego. Dwat ich. potes Nauczyły. Dwat ich do Bożego
Ludu y nie chcieli serce rego Dochowate Pisz P. P. zakon Bożego Dawida
Proroczy. Nielepsi ich y tych nie słuchać Ludzie, chcieli pana Nauk
Duchownych. Dług do rzeczy Nauczyciela Ludzkie y prawdziwe
mało opera eorum Hebrewskie Proroczy. Wszystkich Historie ewg
Ony Sprawy mocnie Pisz ewg Ewangelia egzemplum Dan mi Pan
Jego radam, gdy tu bene Applicabo Ludzi et ouum do rzeczy Mial
Polska Jednostkę ewg Pańskie ouat ten Pismo Nauky Boże ewg

Czytam ieden Apostoł Rzeszy mocy Stacy: Kania dasz ieden
Chrześ Nab Swiat ten jest iako ieden Swistra Kania Krol Stanisł ni
Chusa na Kurcketa oney Holusky Nieb Ktore pod Cnotes Volui Congre
gabo filios tuos quemadmodum gallina congregat pullos suos sub alas
ostrzyst Matth. 23. O ialom mele vaby chciał zgromadzić Cny tu
ceni Ja tedy Chrystus Kania to jest Swiat Worale Ung ugotowały Chry
Joan. 16. na ostrz iako Heroszyrzy Confidite ego vici mundum Ufa
Stat na pomoc swoie, y Swiatat Swiat Cny tak pokonany
Matth. 12. Chrys pod Cnemodo potest quisquam intrare in domu fortis
et vasa eius diripere, nisi prius alligauerit fortem, et tu
Domum illius diripiet, Ze nikt nie może prawi nikt nie do Do
mu mocnego, y naczynia mu pospustoszyć, aby naprzod Swiatat m
cnie Potym pospustoszy mu Cosbrone naczynia iego. Mat
jest ut Cny tam mocarzowi Swiatu pospustoszyć Cosbrone Nacz
nia, tym at mu Pauty Mark. Luce. Mayd. Thady Egipsk
y inszych podobnie, toc musiał naprzod allegare fortem
biał to Swiat naprzod Swiatat pokonać, Coredy Syn Bo
Swiat on lub swiatowy to jest Saremi posłuszny nie bę
niesłuchi aby go Swiatat. Vt ig de Clerici y aby ig nolug Cs
li, to jest aby in pace rzeczy aby rez Stolyc Cynia ig Ks
sne Cnotowie nolug chcą Ks Cnemogowie Stanow
Hulty me nienie, rzeczy Cs chcą Pospolite chcą pokoy
gnier Kosc. Kambiacy A tedy ia to tłomacza nazy
Kasa ich Cdanemy na Cnapisanie Ca nastawcę postawiony
Swiatu nasłuch. A gdy Swiat ten y nasłuchać będą
ne stanq

316

Ed 5.

Miserly inmpni vlnusaimi te rel ugt vlnosti misly Paren y Pegr
a Stouriehgm. de Sua Sry co Dns mste Celynie, co mste vdlo
g. do iuha, mdy y do ntu, mdy y do Spiritu Sct. Regnt Lo cu
mste Celynie to Cauo de Laidego clasta mste Celynie Sal Sum
Lap 12. Ps 5. Subest enim nbi cum Vdueris eppe. Ne vrdsheine y
mthe Papie chynie y Midroti Ihu y Sluct y chep Sanc
y mste ep. chep Dns mr y Dns. Redueps chadt da Ro
Redueps mgt Ra Rok Redueps chadt da Sa Gorey eccl su
emphdcy Ne rak Cdutti, co Dns Celynie mste, rego chi
chadt ep Sclue rigmde da Rok rgmde, da pstet ongr
Psmus 5. Non subest ei cum Vdueris psse Jesse oglcm
Ra. 7. Dan 5. Velle adiacet michi perficere aut Sruem nim mu
chep prem dobre a nyhonac rego memorp. Jo. Mau Carlo Ba
Hauky Ducis & Lurg Dns oylhnac mste, Ea gr ecky pr
vac & chaly mesbrg Cathgt, ac inuly clas ob Cdac, N
Fo Cyl mste de Ihesleyo clasta chse Sclu chadt, nbe dne m
gr Lhonac. O vos Hum Sns Vrdumelstai vby my & rg
Salbtg et de Ste Vspla rayoung na sarcus Sabo mhyl Ta
Sua Sbta na sanat, ide Sabo nauck Dual Pneg mste
dobrego. Sste Imyl de alg ep mhyng unas Ke pre Cnay
nahy, à tag an Ste Sglie unas Ke Cayg donac Nabe
Co nga vas dacshe dolo Kon Lyesl y Cntiep
na mely mesbrg Amen Amen Amen.

WB Hdc Soneio pt dui Pena Ira. Ph: Permedi quis introierit Salvus erit
Joan. 4 Cap.

M: Abo Synagogis facient Vos. Joan. 16. Cap. Dnia 6. po Pasce

P 400

Olechos Eac Ecy milewnegheiuc od nas Ebaw nasS nie nam ewi Iego nie Ec 32
Stawil tylko Wzgorenie, Smutek, y prześladowanie Stan: Mat: Jakalc
do mirnyes Zydzis nowi ut Matth 10 Tradent enim Vos in Concilijs,
et in Synagogis Suis flagellabunt Vos, et ante Reges et Pres Sidet
ducemini propter me in testimonium illis et gentibus. Bedą was
prawi wydawać, bedą was wodzić po Trybunałach bedą was bić
wać, bedą was z Miast od Sądu do Sądu aż to nie stanie dla Imienia
mocego: y Concludere Ebraw. Et exibit odio oby propter nomen meum
Pol. o tym Ec in y w Listewey Ewang: iakie Stany: Abo Synā
gogis facient Vos: Ale Venit hora vt oīs qui interficiat Vos, arbi
tretur se obsequium prestare Deo. Pol. A nieboże bosie tak y Oba
wiaiem nasłym Sobat obchodzić, trochę ma kto prawdo podat abo klam
kiedy mi Stat y Honor krolewski przynosi przed one Izraelskie Stat
ki Spiewaiace: Hosanna filio David, albo dla postu kiedy
nedzney Pawszaro vt crucifigatur Ec on hawałek podlebstwa,
y applauzu, przeciwko sudzie y domowey Sprawie, medzie y
oby Zelywsze: a potym okrutnego krzyża Crucifixum Ebaw nasz
Co Wzięli Swiat Gospodarstwo, do Stu) to y dla Zadze iego, do
Artis y nabytku Sprawiedliwy na Stre y Stugow oby ne. Dla
tego ea Zgrawa neiaca oby prawdziwych Stugow Chry S na
tym Swiecie Zatrzymac miało, Zeby Chrz przez ney nie Zeli
Sobie

Pandat se Pan Bog o dzyme Kiedy go nieszczęm: Slayan: dawał
podkowował P. Boga nie nawykł se vcieczyć Serca nie mutuie nayszy
Jeden Pan z Spaw dlow gdy go Pan Bog o dzeciu Verby to iest gdy go
Vrapnienia nayga Smierć Pawedli cSwati P. Boga Vrpl. Pysline mu
Pato: Pan Justapiety sobie ore Dlusti. a nieuley Pablos progesuit
za nich B. nieuinly Expudiat nich z nieprzyiacioly Vrbanie, ad ni Skrelmie
to pchimuig. P. Boga Pato dzelimy z Mi: Benedicens es Dne
Deus Pius mirus et Laudabilis et Superexaltatus in Secula
Pl. Pan Sobie postapuie z Spaw Jdiots Verby go Pan Bog o dzeciu
gdy na niego cudze Vrapienie z Pysly przepuscił abo na dzelimy
Pato: Cor est conturbatum contra Deum, quod Plaga celitus facta
est ei. Sed immobilis Pia Dei timore permansit, agens gratias Deo omni
bus hrd sud. Pal. 3. Pan Sobie ut Dauid. Verszt ego kiedy na niego
Vrapienie z Pysly Cudze przepuscił: abo na nie. z dzelimy
P. Boga M: Odeszła Dauid in hi tempore dempsit Goliat eius in oculos
Pogostanie bogactwo Pan nigdy z Pysznych chwalitego nie wynidzie Pan
dzy Ludzmi. cz Sobie Pan Bog cieszy tak delektuie iest nad Pychy
me mieszka. Jastrzemb anima in manibus meis semper Ps. 53
stawicielstwo Prawdziwy, zagdzie chowie, wnidzie Kleszcz, wmelduy
chwiscia. odnim se Pan Bog z mowi: Ore gracos Pat
dzelimy P. Boga Pato nigdy nie boi se Pan Bog za delektuie niebo
Alez nigdy Pysznego dostoy. d P. Boga niebo se delektuie z cieszy
Kiedy Sobie dla niego Vrapienie cudze ig. w dzieciach Maiatkach Ktos
Pychy. W Angielskiej Ktos chwalny Pan. Kto dzynia Pysznych Pan
ust na dzieci, na drugiey Stronie Ognie, Ktory z nasego Kosc
mele otrze ez. Z taky do nich Pan Bog Pan! abo Pan Bog

Ps: Gaudete et exultate quoniam merces Wa copiosa est in Coelis Matth. 5.
Gdy zrad litorzy iedno podstępem oderwaniem Nieba srodzone mędzlowany Stwo Nab,
Zyczy Sobie wszelakiey Szczęśliwości, a nayulubiony Synow Sobie, aby sie im dobrze powodziło,
ale tedy Stara się o Błogosławieństwo prawdziwe zaloby one mogł dostąpić, y
znać sie weselić. Jednak ze rożnie o dobrach wiedzy zakusy dla rożnowania Duchowa
rozumieią: bo Attr przestępiwszy Prykazanie Boże, wpadł był w taką srogą Ignorancią
Niewiadomości, że nierozeznał co iest złe, a co dobrego Vt Pr. Vt illis, gi
dicunt amarum dulce, et dulce Amarum. Zkąd ni: rożnie discurowali, wzhędy
zawiści szczęśliwości, y którzyby byli Błogosławionemi rożnie tłymaczyli oni Wedrzy
Poganscy, tak dalece że y Arnob. 288 Sentencyi rożnych nas co oni Pogance o
Błogosławieństwie tłymaczyli, bo iedni Pogańcy, drudzy Potentatow y Hetmany za niczym
niezchodzili za Błogosławieństwo podytali ustra Psal. 143 Beatum dixerunt eu
de vunt. Vinszyli zaś rozkoszy delicie Vaccy y Lubow. rożnie pierwsze
uczyć miały. Innych Gminy Niemanidc, rankow panowały, iedni Stowa
dalej to był affekt, tak o Błogosławieństwie tłymali Tych rożnowanych o Błog
sentencyi potym rożnie y rożnie ustępki y grzechy, gdy ich z toku mesz
mowy nas odwiódł, iedno do drugiego ustępku postępował. Inaczej tedy Chrześ
cianie nasi te słowa pisma wyłożenie pod. nam w Ewang. o prawdziwe Błogosła
wieństwo, a poznanie po prostu aby każdy rozumiał, Zaczęły mędzy wiernymi
z tego bardzo się nam weselić y radować Gaudete et Jo iest prawdziwe y Nayw. Błog.
Błogosławieństwo było opisaniu rożnego ustawnych Pan Jezus Chrystus
Zbawca one ewangelickie weselic wszystkich Nab. Eo iz tak est Pokaz Ps

Scripcie y błogosławieństwo Nasze nie inne iest, tylko PW wtrzymy Iedynie, y ono
wdiecezie à powiechy pełne Duszenie Maiestatu Cō tak ornamentne Leer Joan 13. Hec
est Vita Eterna, Vt cognoscant te Verū Deum Trēn et filium Jesū Christū, et Spūm
Jo błog y Scripcie pōst. Gen 17 gdy dawał ono prawo Obrezania, & Dauid Psalt y Jo
Et ego ero Merces tua magna nimis. Jo błog dała Chrō przed oby wszelkie sprawy
wybranych Stanow. Gaudete & Zapłata wasza wielka, błog wasze pełnie rey
PW trzymy Iedynie. Dziedzic znaczy co dziecko, bo ten dziedzic Ojcowski
Scripcie y błogosławieństwo Nasze. Błogosławieni zapā wszyscy Autorzy Scripc
in libro Vitæ. O rzadka Scripturowa zapłata, o S. Vocacya, Niemyślone dary
y potrawy wiecznie PP Jnē Cōdit Angelō. wiecznie Patrē Filiū Spūm S. & wszy
S. a wiecznie na bardzey pragnę Nasycic się Nieboszczy. Ja sama Scripturze ie
prawdziwa, bo ta sama Nasycē Serce ludzkie, które nigdzy Nasycē y Spokoy
ani bogactwa, ani dostatki, ani rozkosze, Jak tylko Chrō y wiecznie mieszkay
trzeby Ps. d. Psal. Sabiabor cum apparuerit gloria tua. A iakoż dobrey Scripturze
dobrē błog przyszłe mamy? Pewne prawda że to bez prace być nie może. Bo cierpiał to
Chrō P wkroczenia pierwszy y przez Smierc wszedł do chwały swoiey, O ratuy dalekow my
iesteśmy pełni grzechow z Utrapienia wchodzic tak mamy. Mamy tō wielemi
Pā wybranych Pān y błogosł Duchowne Swiete, pod rządy Vrzędow Cō. Dara. Dzō
J. do chwały. ratio c. per multas tribulationes przez do chwały Kreb. Nagrod
Ludzie oprawē PP studzac, ratio Hanē cierpiel, dzieci, rzemiosł, Nasmienitsze
Wojnow dobrowolne. Wojenarze. Dyscypliny, Posty, Rzemiosła, y inne
ie rzeczy dane mogą Mozzyciele, Pius Apostoł S. Jito myślē cierpiel
dla Krē, ratio omn. Wytrwanie cierpienia, Scripturze, & Swiey dary, Ogrom pokoy

[illegible] Ioant Apti gaudentes à conspectu Concilij gaudian dygni habiti sunt
[illegible] Nomine Jesu Cantią pati, Ochotne zedrał to wszystko dla zapłaty wiecznej, dla owey
[illegible] graud mey Zapłatności; Po Apostołach bo mieysce mieli ucieczkę zakon Mieszny
[illegible] Cregana S. Kamienicy. Tyburcy S. mieniat po Ogniskich wesłaś degrae, Pankrat
[illegible] Pankracy S. pieczą y Po Mieście mieli czasu y pozwolenie ciała chrześcian.
[illegible] Cyprya Damiańskich SS. y - Tym sposobem y nasz prosi pozwie y Wrapienia pomoc
[illegible] Boskie do Cnot Niebieskich. Po mayey. Kto cwiczyć nie chce ten Cnotami nie
[illegible] pogardzi ani wzgardzi, tenże nie ma zapłaty. y Odpuszczenia ani spodziewać.

Carles Hetman Justina wtore Cesarza. w Rzym. maiąc interesy swoie rzymy
[illegible] Cesarz Longobarda to iest Polaczka swe, zkiem wdaynej pożytney y ogło
[illegible] wey Cesarzy onej, do siebie ściągnęły we wszystkie delicye y rozkosze opływa
[illegible] iący wygrowadzie, my prawdziwi do nieb portu, który ia rzemiosła pełny, dwoc
[illegible] [illegible] [illegible] [

Jakuzo? Jako Lord gdy z
Jesu Jodmy ſ Jak wybrani na Jadnym dniu. Jiuky Pluet super Re
laquens: Jgnis et Sulphur. et Spus procellarum ſ Oni zpozendzen ieſt wytam
Jedz potrwanien. na mieyscu Cyrpiennym a dezpit Der. ſ
Jakie Jedzie pocieda, Wesele radoſne wyor? Nieprzet nieuypoal. Radzie de
remalie abo Robomia gdy przydzie pozadany dzien ze Wtoy od ndzelli ſpo
uypamiony Jedzie, Cuptake uelkie y odporkie. Oedio kuchlenyeld ſ
Za te doczeſne prace, wzedny odpiatnes uiedzy cuptake odbiorac Jedzy
Oziaczy Jiemię. Jakob ziemię? Ziemie Jyiacych. Jiemie uzielakuey Soy
Jiemię uzielakuey. Jebiacym. Roluzrane oplacaiacy Jtorey uoholy
ane Jeho kuchlie Oplaty, ani dobo indkata. ani Rusi poiate nore
Gaudete et exultate ſ Stanaymyſz ze o to abyzmy przytadzy
Met cnoty S. pzzez nazli do tey prawdziwey Soyſtwa. ze te Oluzy
Gdzie rad Kas Zoprowadzic Jeſt ſ ond pzzez nasz S. a my uebe
chaike zgodnie z Jiebie Jeſpolany na Mielu uelkie Amen

# CONCIO DE S. STANISLAO.

Th: DEus pro cuius honore gloriosus Pontifex Stanislaus etc.
Boze dla ktorego Bi eswalebny Biskup Stanislaw od Mieszow
Niezbozneg polegt. Kosciot S. wskodzenie S do S. Boga Wzywa dnia dzis.

Do rozmaitych rzeczy przyrownieiwa Pismo S. S. Bozych Stanis Nab.
Apoc. 11. Przyrownywa sie do Drzewa Oliwnego, y do Lichtarzow
Zlotych. Isti sunt duæ Oliuæ et duo Candelabra, stantes ante Deu.
A to dla tego: Ze iako Drzewo Oliwne, zawsze iest zielone: tak y SS.
miedzy Ziemi y dobremi nigdy nie domienni, y iako Lichtarze sto
iesie Swiecą: tak SS. Farbą cnot B: iako drogie Kamienie. Vsing sie.
Przyrownywa ich Pis. S. y do oney Złocistey Starozakonney Arkynie
Wktorey była Manna, Rozga Aaronowa, y Tablice Przymierza B.
Jak SS. Pan Kazie sie do Swiatyni Zbawiciel Stosowac mogą: bo patrzą
y Swiecą miłosią PW. do Manny iz sie Słowem Bozym y zmelu innych
Karmią: Do rozni iz występnych Gromią, napominaią, y Karą
Vymuiesie o Honor B. Mogą sie przyrownywac do Tablic, bo zakon
swiąt Przymierze B: y na nich iako na Tablicach wypisowane znayduie.
Ale ia Stanisława Go przyrownac mogę do Słońca, A to dla tego ze iako
Słonce iest wsobie samo ciepłe y inne zagrzewa Creatury tak Stan S.
pałał zawsze miłością PW. y innych do tego zalecał y stimulował.
iako Słonce iest rasne, y wszytek ten Swiat oziewa, Jak Stan S cnotami
swoiemi wszytek kraiu oswiecił, ze mogemy onim mi: ca, y o Apostołach,

In omnem terram exiuit Sonus eorum. A iako Słońce mieć zwykłem zwyczaiem Jak Stan S. mieli do Pla Karaniem y Nauką swoią nawrocił. Może o nich m. Soner Vox tua in auribus meis. Vox enim tua dulcis. Manus illius aurea plena Hyacinthis, to iest Kosztowna y dobrych Vczynkow. Miedzy innemi ozdobi cnotami Które wielkie y rozliczne Swiecity w stan S. iako Dyament miedzy perłami nayiaśniey winien świecić Zarliwość ô ktorey B tak albo dniey Kościoł S. wspominaiąc rzecze wyższe cnoty: ku temu to iest Zarliwość o Honor Bu Modlitwie swoiey wzpomina: Deus g cuius Sou

Propo. A czy Słusnasz to bydź, aby się Stanisław. S. tak zarliwie Vymowad ex
A to dla tego że Bog był Panem, Krolem, y Oycem Ktorego zrzeczano y obr
zano (co tak iest powiem) A przytym iako y nam potrzeba Vymowad
Czytam w Pis. S. 2 Reg. 16. cap. iż kiedy Vciekaiący Krol Dawid Vciekał a
to przed Synem swoim złosliwym Absolonem, zabiegł mu drogę Lemi
Estop prosty z Domu Saula Krzywdziciela Dawidowego, y znieważał bard
Dawida Krola zelżywemi słowami, a co wiecey na powrot się do Kamien
y ciskał nieg wielkie mu złorzeczac. Nie mogł tak wielkiey Zniewagi
Krolewskiey zcierpieć ieden z Żołnierzow Dawid. na imię Abizai y prze
Zarliwie Vymiiać się o Honor Pańskie mu: Cur maledicit canis iste
pessimus Dño meo Regi. Vadam et amputabo caput eius. Czemu prze
złorzeczy ten zdechły pies Panu memu Kr. ? Acumuz tak się Zarliwie
Vymuie ten złotnerz? Nie insza przyczyna. Tylko że Dawid był Kro
rem y Krolem swego. Cur maledicit Dño meo Regi: zaiby nie był

Zaiepsuie

Zacznęli rego zadrą miarą mierzyć: aby sto miał Pana y Brata
mego Zbawiciela, Jezeli to Kłamstwo czynił ten ⁊ Foc dabolo Mendax
Fymowat se Stan S. o Honor B. bo Pan dabelo iest wszytkym Panem y Oy
cem Kłamstwa tego. Kłamstwo tedy gdy rzni milosierdi Bożego wielce mole
dicit cauis Esse mortuus Dño meo Regi. Czemu storzeby ten zapamięt
taly Lyd Bolestaw, czemu n: Otr: tak brzydkim grzechem, tak
zwłaszczą obrzezentnym tak nieuśmierzonemi występkami, tak po
gubnemi grzechami, zniewaza Swiatość Boga Pana y Brata mego: Pasam
et amputabo caput eius. Ponieważ ny wystąpi przeciwko mnie Pasterze niechce
ad fugę ida, na Pałac rego Otrę Miecem Apostolskim Papieskiem
głowę z barkow z grzechow rego. Jezeli to niepomoże. Głowa ieo z ręki Brá
odetnę te głowę od niego, od drużby od społeczności Chrześciańskiey
Jnsi Ktatuę zaliczę tak Vaynit Stan S. Excommunicauit Brata S.
nie respektuiąc na Osobę, zaliczę teraz nieyscie mi cnoty Panom w stanie te
godzi ⁊ Ale nieb że wielkiey nagany tallowi Pasterze na Stolcu B.
Lucas Burgensis et Cornelius a Lap. docent. Że gromił
Oby P. Piotra S. Kiedy wzniósł się na onego Malchusa Sługę z Krzyża
Zapłanskiego, y Vcho mu Vsat. A odemsz mu to zgamił. Bo Krzyże
tom samym y Panom wielkim przystoi, na nich się nie wznosi, a na cześć
Bożego Sługę zwłaszcza się Animuszem wznosi y zgania. O zacho
wanie Pasterzow, ale nie tylko Pastorale y Cnoty Panom

mielkim nigdy prawdy nierzekły: ale em posłeb[ia]ł: y żałuiąc za
że wszystko godzi sam[o] wiec[ie] umiarkuią, crestkowe Bogowe
dzi, zieś grzechow Zarbnie gromią, ale Panow, y Egzetow
bom chor dalebo gorz nie nierozumi. Ale tak Potrzeb[a] ebe Stan
nietylko się na Matchusa, to iest na ludzi Ubogie y podłe Stanu
y onych gromit, ale też y Magny Przey osobie to iest Dworow niepogrzeb
tudzież bowiem wkrotce wrostkowad cielesnych Nieprzyiaciołe, wkarania
Obrzucieństwo, wpodatkach Drapiezy, w Sercach Hardość, a nadewszy
Smutne cudzołostwa ponad te zaprzemianiem y Matke o Honor
Ale Heraclito: trudno to Panom prawde m: trudno ieb skosnac y zap: bo
na nas nietylko Herem ale y rzekł gorzy & Trudno y Hiemiesz nadzyeb nagł
bo nas zato przedkadzą dla polskiey wolney wszyst Zaniechac. Katod
że to nie iest m: Gnieznienskie o Czarnieckiej Obiadziam to tak:
Valerius Maximus S. Lib: o iednym Dworzanie Alexandra M
iż Wymiaiąc Thurybularz Alexandrowi Bogom swoim ofiarniacy
á na gdy rękę iego wyrzucił mu Węgiel Ognisty z Thurybularza,
aby był Alexandrowi Ofiary niepomieszkodził, nieśmiał onego
ognistego Węgla zrzucic z ręki swoiey lubo się iuż ręka palita
iego postrzegszy Alexander, iuż lepiey doznawszy iego cierpliwo
iego Imysłnie przedsiwziął Ofiarę ową Oddaiąc tu mielką cierpliwo
ten Sługa

ten Sługa postarać dla Pana swego. Seneca Lenit. o ciężym Sługo
ść gdy Pana iego na Smierć odsądzonego żałuiesz od Wiedu Postaci
Zabili: on Sługo Służebny Pana swego a Szafarz iego wziąwszy.
Powiesił iego na Palcu swoy Wtorzywszy. Sabiegł dobrowolnie onym
Żołnierzom drogę M: Ma tam iest osadzony to nadanny wykonuiąc.
Jo Wchowy Sługi pod Mieczi pod daniey za Pana swe Swięty zakt Ovidio
to wielka miłość Sługi ku pożytku Pana swego Gdy Mogłby żyć, Mogł
gdyby był Pan wydał bogactwa ze pobrać, a iednak y bogactwy, y Państwa
dla Pana swe chętnie odstąpił. Chrześciane wiemy to było P. B. a co nas
Lepsza ze nie dla Sług swich nie cierpiał. A Chrś P. dla ciebie zyrzał swoy
podczas y całe Męczeństwa za Wymowanie ze o Honor ze Hańby ci
Ale by na Sadnie Bś y bedą potrzebne Sługi P. M: nam zatym wiele
dla Pana cierpiąc a Chrześciane dla Boga swe aby cci y Honor ze
obronili, y Stawą przykre o ciężkie niechcieli. Vayras ze przykładem
swoim Stań Pabyśmy się o Honor Bś Zarkami zastawiali
Arisologus. S. d. Ser 4. W wszytkie Creatury obaczywszy iako Ale
Sprzyiaciele Chrystusowi Pań Bożemu wszyt prawie Vadlat Scialy
Creatoris Iniuriam, tota diffugerat Creatura, Ale czemuż Vielkie
Scialą. Potrzeba wiedzieć iż wielkie o czym Stworzyciela swoie Zarliwość
zdiete Mąci się chiały Elżbiety ze. Ihebo chwała Piorunu y Ognie
pozerające na onych obrotnikow, całe niebo Spuszcało na onych

Ktory Eliasza Ꝓ. Wzięli. Obłoki Saaty Gnadem potym one
Pan Bog Swe iako niegdy potopiły Sodomity Nieprzyiacioły Lotowe
Ziemia otworzyła się nam y Nayrze Saata, y pożarła Pana Boga iako
niegdy pożarła Datana y Abirona et Core Pana Moyżeszowe.
Słońce zbiegu swoim stanął Saaty y odwrocił tym tyłko Krolowy
Gyi Nieprzyiacioły Swoie Zabicali, Mieszacy y Gwiazdy iako
Woysko Wyszłowane do boiu Stanął Saaty, iako niegdy nad Syssare
Pana Buda P. Starey iednym Słowem Kazda Creatura wedle Mo
Zrosci swoiey Saaty powstaie przeciw onym Zaboycom Chrysta
Pana Boga Chcą chcąc dla Tego Pana Boga Oyca aby ich
Zabicia niedopuscił Ale domowe ellis n. ca. Liuant quod faciunt
Że tedy wszyst Creatury Oczu Pana Boga Zaclamowały, że się Wyss Pana
Pana Swe Pana niemogły Zaruczey Das Stwory niemogąc patrzyć na Obraz
tego odwrocyły się Vuelue Saaty. Jako oni Syn dobry gdy Slyszy że o
Oyca Swego Pana Zle mowią na ktory Zatlac odchodzi Slucac że Pana
Zal creatury wszyst. Ale Ich Stanisław Skarga prawdziwym Synem Pana
Jak wonelli Pasterz, ale y Chrześcianie Pana tedy widzi że Oczu nasi
Krzyżuią Oyca. tedy go rozmaitemi grzechami obrazaią: Vymowmy
się o Ustawie P. Mowmy prawdę Zawsze Pana Boga y Pana Boga
A tak odnieśiemy Zato Korony Krolestwa Pana Boga Amen.

Modicum et non videbitis me, et iterum modicum et videbitis me. Joan. 16

Nayuiększe y ostatnie Swoie Zwanstwo w Widzeniu Pana Boga Naszego
a Nayw. Zwanstwo w Nieuydzeniu twarzy iego S. Stwil Nab. Zwanstwo N. Nayw.
Swoie w Widzeniu tak ath do P. Bustr Psal. 79 Ostende Nobis faciem tuam et
Salui erimy. tak iby rzekł: Panie day nam oblicznych chcesz, uzrzyte nam to Zbo
wienia to iest ostatnie Swoie ziegrzyniestie poki nam twarz B. twoie, ktie
pokaże. Ostende Nobis faciem tuam et Salui erimy. Panie zyliśmy w
dwoie twarzy twoiey Z Abrahamowe, to iest Ostatnie Swoie Nasze. A że nas
P Bog odtąd chce to Swoie, to iest pokazanie twarzy S. Serdecznie wzdycha do
tego Swoiey N: Sitiuit Anima mea ad Deum fortem, Viuum, quando
veniam et apparebo ante faciem Dei. Pragnęła Dusza moia do Boga
mocnego Zywego; O kiedyż przydzie, kiedy się pokaże przed twarz
tego S. / To iest ostatnie Nieswoie zwanstwo w Nieuydzeniu P. Boga
to pewna, bo zaiste alle rzecz Zycie iest dobry, to iest Smierć Zba, Jak
rzecz nieuydzenie P. B. iest Naymocnieysze dzieie się cont. A tedy dwoie ob
me z Mokrudzego, ptzre Nieswoie to tak N: Modicum et non videbitis me
Ptzre Swoie: Iterum Modicum et videbitis me. Lecz cotko za Mokrudzo
odlatwego to S. Kwestie zyliśmy uzrzyte Pomoc Swiatowe y Bogactwa
tego Koshusty Kto ieś nad wolą Boga zażywa, ty Modicum. po
dlatwym Nastey Ostatnie Nieswoie S. Kiedy zaś Okolmone zaiste ciężkie Utrap
Kłopotow, Cudzemie się wprotce P. B. iest drugie Modicum po dlatwy Swoie
A to wszystko tak iest podług naturalney

Z uszythich Pany na tym Swiecie, ze uszythkiem Swiecie, y rozlicznemi Swiemi Sq Modicum. Malutko w Istocie swoiey tak pod: Cytam w Ps. 36. ii. Czasu iednego lub Izrael wziawszy wiadomość, iż zakazał Pan Habuchodonozor potrzebuie nam ciągnąć, postawił tę barzę, y postawiony barzo Ziadąc y wszychaiąc Szukał miejsc pewnych, w ktorych dobra swoie złożył y pokoiu Ręczyć mogłby, Szukał Portu pokoynych, w ktorym by się Samego ochronił, Szukał Zgoły sposobu & Abisi widzisz to P. B. m: p: Gai: do tych Izraelczyk Pandei super Eos, Superbia tantum & quietce. Druga Persica. Bulla tantum est quiescere Nieturbuyże się, całkiem rzekł: P. B. widząc Izraela te Pompy Potęgę Bogactwa, Rozkoszy wielkie Pana Nabuch. Nie turbuyże się bardzo to tylko które się Narodzie ich. Bardzie na Wodzie iest tak Subtelna, tak Słaba, że żadnego na Swiecie Statku nie niema ich, Dziwne się to głupie Rzeczy Barbon na wodzie, kiedy ich widzi Żyd, kiedy się Swieca od Konca, y wiele ich tego powraca, chce się Żydy zebrać, ze lekka się ciągnie, ze one Swiecy Samym Zakrzywieniem dostrzegaią wprzod nie bardzo wesmie, rozdymuią się y pękaią. Otoż a P. B. do Izraelczyk te Pompy Bogactwa Rozkoszy Nabuch. A czyż a wielkie Panowanie na Swiecie Są rzeczy barzey na Wodzie, tak Słaba, cienka y nadto nic Stabrego & To tak iest u Ps. Ps. zdanie Bo ustey Siedzących, A nie rzekło nie Mocnych. Zapewne y Panowanie tez Nabuch. Ale y zdrugiego mieysca Ps. S. rzekł dobrze możemy to. Cytam w Xiędze Ester, w Cap. Assuerus był barzo wielki on Król barzey nad

Bertem

Bertem Swoim 27 Powinien y ten czasu rzedne zachowawszy się ad Pos
danym Swoim Amanie, Odkrył go Synaszem Krolu Swego. Krytym rostie
kat aby rzekli Poddany krolestwa ie Wielki polotu Amanowi czynił y
czynili to vsłyszy y San Zllio Mardochus czynić ie niechciał, ani
Zaplu przed nim rzekszy lit, Padaczy obratym postu. Wrace się Aman
do Domu swego, zaczęła do Siebie swoy Zgromadzi Syny swoie Dzyiaciół y
Maszko tak wiele Bogactwa, Palacow Krzyczał Godnosci, a co nayweksza
tak wielky u krolestwa taszky: że Jpse quoq; Regina Esther nullum alium
Vocauit ad Conuiuium cum Rege prater me. Ludy to vszyscy Dzyecki
powinien się dzisz mowy Swoiey miał przydac Winszuyąc mu tedy Syny
Vasile swoi tak wielkie Szczescia, Opisuiąc pospolicznay taszky Dzoby y
Alisa miasto te Vsłyszy Et cum Sdc omnia habeam, nihil me habere
puto, quamdiu Videro Mardochæum Judeum Sedentem ante fores
Regias. Ta bardzy Duszy moie zalu ie vsłyszy tedy te Zniata się
Modlitwa, rzekszy ale wiecznych lezenie zaplu, wszystkie Pompy y wsziste obo
wiązki. Alac iecce y zbliczaią Eunuchi. Festinant tedy ruszyć Zaraz Ut tedy
mu pod vsłyszy krolestwa y tedy mu ie Zyllo przyszedzi Moment godz.
Et dixit illis Diabolus si mortem Cæsaris, et ecce statim illi Omnia Regna Lucy
Orbis terrarij, za Momento temporis: Premuz to mowy przed zedzi Zyllo
Moment pod mu mowy Zniata krolu Jz mu ie Pedzy iuz tedy go
Vidiae Mardochæum ubi exiuit Pobly wszystkie krolestwie te Zniata, wszystkie
tedy Chwyske się Modlitwa Ilie dlugo rozciąca. Themsia ofn Nauba
ale Amor S. ho 3 in Cuium Bedz inquit in Momento temporis terrena

demonstrantur, ni enim tam celeritas conspectus indicatur, quam fragilitas potestatis experimentur. ad Deste prawi miedzy ot Memen ac crasu, wszystkie rzeczy ziemskie polecano, wszystkie bogactwa, wszystkie rzeczy wyrzucono, nako stabose rzeczy pokazanych obrazowano, a Memento all wszystkie rzeczy doczesne pamietacy, y ostatnim godzinie smiertna dzyneta przestrzey nie ma pewnosci, a Bonum na pewnie trwalego dobra moze rzeczy ty Sapientiat pamietacy.

Deras propter Boc Modicum dla zazywania tey rzeczy Malusienkiey, tracy ty Lub rzeczy Smiata Zazywa Wszystkie Rozkosze Rozpusty y Obrzydliwosci Ostatnie Kleczysas Nieuidzenie na Wieki Wieczne Potepienie: a Rzeczy to rzec Odzenie na Wieki Wiekow Wszystkie przy tym Potepieniu. a Sic dicit to Modicum Pol. Ludzie Nasi polepszyc Sapientia, aut diuturnum Jactantia quid curatis Nobis? Nie ucz pe nas prawi ustawicznie Pychy Nasza, albo wymiotac Bogactw Naszych pre Ich thorythe ciatko Swe, y cialo Curior pochlebiacy, y cialo Chwet Lo Cudzy hodnie plywaiacy, y cialo pokoi po Sowietsku leczacy, cialo by rzekli Mi: Cyrillus Sic Vbi nunc mundi Jactantia? Vbi inanis gla Vbi delicie? Vbi Voluptas? Vbi gestancia? Vbi Apparatus? Vbi re gnum? Vbi Pecunia? Vbi Nobilitas? Wszystko to przeszło Amy dla re na Wiecznie Potepienie osadzeni. Jocunde ista & Vanitates fabu Lardy Smiech czasu cale to Szalenstwo Nasze dla Miłosierdzia nieprzestaw rzeczy na Zatracenie Wiekow przychodzi?

Cześć thowe drugie Panien: Ja w mysliech wiely Duchowne Cwiczenia we wsp
Stanie S. chamowanie się od Grzechow Cierpienie w relatie Te dla Boga 338
Ig takie Medicum. Ito abyś S. Pan. I pisał do Kayenian Epedemia
ust W aczpienia te ocesp. I względem prywatey chwały godne nie Ig. Hon ad Rom.
Sua condigna Patimur huius temporis ad futuram gtam que revelabitur
in Nobis. Kzchtbya za to Pawden S. Apte I. Scherpan S. Damenian. upt
dla Jmienia Ego obiecuie zabety y dla chwały wiekey, Aureo tomatyzkie
cierpiał dla Bra. Nato Pan S. Konstant I zabyby nie mieszt to cierpliw.
Ale Filip S. y Andrzey S. Wstydzimy Ig Krzyż to Cierpl ich Swiegodzka chwały
wiekey A Pan S. Konstant I zabyby to ubstho nie mieszt względem chwały
Ale Bartłomieia I zyw z Skory zdarto, Wandzyna na Krzyżu zabitego
Konstant I Ale wydrawcy Pastelnicy I pobiellu Swiestat po Stat na Ie
Swiat zyli w Stanie dzyd Modlitwach, Cwiczeniach Postach, w ostrych
Sto Swiecach y winnych wszystkich Worst. A Pan S. co rzekł, Nie chwały
Wspine tely Krzyż I wodzy Pan S. Ig Medicum. A gdzie ze Nim nasze
Widzenie Pw. Mistrz chwały, Jakoby się to Chrześć miało widzieć Pw
pobudzić dosć abyś Gt potomny, abyś cnotliwy Gust prowadził, abyś che
mował Nauczkowski kwiat, abyś się z tych Natogow Swiat. Manna rzec
Swiatowa pobudzi Ludzi dosć ze Pbie Swiat czyrzy, chemniac affekty
Swoie cowdaige się z tych Natogow. Oraliby to Labelo wiecy Ogrie
miata rzec Mistrza Widzenie ono Nieskończone D. Obiecia Ecce Petrus Aff.
Penneguin. p. Aff: Gdy Miasto Ostenda do Kościoła Krzyżowego
Nalezace, wielkim Obrzezeniu Cyta, Cyt tam Zołnierz ieden, Pisz Sięganie

Błagnienstwo stworzyciela tak barzo podległy, iż co stwo to abo
Przysięga, abo Diabat, abo błagnienstwo z Boga rego stworzenie było.
Nay o to Zakonnik ieden Kapellan Woyska onego, ale mu to nie nie
pomogło, gdy mu się iednak napomnienie Boskie stało, ale
chorby na ten przeklęty obwarował, y to przeklęcie wtenczas, ode
Bluźnienie & przeciwko Bogu za te niedbałość, bo mnego. Postało się
tedy że on Kapellan Edwardem Salmazym bardzo, ow tedy Anwerk ie mu
barzo bedzie y głos dobrotliwy Salmazyny od Kapellana przed Rzeczmano,
dam a Cerwony Ebor, ale ony Cordyny, gdyż za mały chodzić przez
godzinę a przodkiem Woyska, potrzebny y Lord Salmazy. A ieży ten słysz
dobrze nazwanie Kolnierzow, tedy kiedy przyde za nim, zmiała się,
Kyrbi Enego ciskał. Za nim, zopychali go kiedy na rozmaite sp
rili Kolnierze. go ustyg zabito one do te niedbałości, bo gdy wziat tedy
Kapt. on Cerwony Ebor y Brat Ewin tedy Earel Rasmie nalitie Ob
Kolecz on Kapitan na on Cerwony Ebor y stoi nie wiedzi: ar kiedy go ich po
Zyskac y kaedac rodzaj Kreste do Kap Cyde nie edzieli; A on mnost
Cerwony K. na Ebory on Kapitan widzyli to ciepliwie znowu, przed oby godzi
chocia nielicz pokoyny dawano, Skoro tedy godzine minęła Odeszli na
Cerwony K. A widzyc nielzie Ze dla Cerwone K. more sto dwadzie
y Siedmiu od tych Narodu Katolyckich Francuzow, Włochow tedy chcieli się dziwić tych
Katolyckich, Grecków. Ale Otchannodzieie Chrześcijanie, ponieważ Jak Bóg Pan
wam ich nie Cerwony K. ale on gwoli chwały Bożej Kolnierze Niemieckie, a
nie Kolnierze polskie, A gdy tak dopiero chcieli Iperman K. pokoju Medio Vidzieli
Cruck. Cui Honor et Gloria Amen.

Ps: Cum ergo venerit ille, arguet mundum de Justitia. Joan 16. Cap. 339

Przytem Swiat to iest ludzie na Swiecie zyiacych, obiecuie Jurowie Zarac zieb wystepkow Exordium.
y grzechow a osobliwie z Sprawiedliwosci BW. przez Duba Swiętego Thus Nab.
Jakoż to tedy Duch Swięty będzie karał Swiat Usprawiedliwości? Sprawiedliwość
wedlug Swiętych iest trojaka, Justitia Distributiua, Vindicatiua, et Commutatiua,
Sprawa Rozdawnicza Zasługi &c. Złe karzące Oddawnicza,
Ma hic dici Justitia Distributiua est, cuius est donanda, et onera communia
inter partes communicanda iuxta cuiusq; qualitatem distribuere. Sprawa do ktorey
należy dobra y ciężary pospolite, pewnym Kresłyp z Ludzi albo osobom według Za
sług każdego rozdawać. Idalsie, def. Justitia Vindicatiua est, secundum quam
punitur rei iuxta proportionem delictorum. Sprawa prawi Karząca est do ktorey
rzeczy należy, Złe występne ludzie według ich występkow karać Hic dicit
Justitia Commutatiua est ad quam spectat aequalitatem seruare in Commutationibus
et pactionibus, Oddawcza iest do ktorey należy Kontrakta zawartym dosyć czynić,
Zdaw. ornay mnie is Swiary Swiecy Iz kiedy Duch Swięty przyszłe będzie karał
Swiat z Sprawiedliwości. Arguet &c. A ktorey rzeczy przede Sprawiedliwością, do Przykład.
mnie zachowanie ież karany będzie, Pokuty &c. Inne zachowanie Distributiua ani?
Confirmacyi

Coż tu mnie Sprawiedliwości Rozdawniczey abysmy o Cały Swiat nie zachowanie, po
trzeba wiedzieć ich Duchowny Sy Ludzie, ktorzyby dbali o Kresłyp pospolity tego Swiata
rzeczy. Sy Sprawiedliwi, Duszy Sy Grzechu Wiary. Pierwsi dzieci Jezu mellue
mieszaią

Mieszaią Zadnych, to iest unikaią nie Swiata przystoiney. Bo kto przez Rzeczpospolitą Swiatowy by oszrem wszytek Swiat wzpiera i kto go od gniewu Bożego broni aby przez wee Stworzony nie był? Zapi nie kto endzy pytlis Sędzie Sprawiedliwie tak albo
1 Reg 2. Domini enim sunt cardines terræ, et posuit super eos Orbem, Panskie prawi
Iher I. ią Zawiady rzemię y zatrzyt na nich Obrazy Swiata Jozef rzekł tam Iher I.
Sprawiedliwi ci to rzekł Cardines terræ Pod które wszytki Machiny Swiata na sobie
Ambr I. aby nie upadła trzymaią. Ozym tak pięknie y Ambr I. C 6 de Abrahã Vide dignam
quantas Murus Patriæ Ut Ur insistas et quem admodum n' debeamus inuidere Sce
nec temere derogare. Tak te prawi Doctory rzekł est porchnąc Murem Oyczyzny
Naszey całe Sprawy, y rzekł mamy Intitule St Pan. rest albo rad niam zachować
rest nas Sprawy od Pasterza Swoi Kleryneta by była y Sodoma gdyby była miała
takiego Sprawiedliwego. Przeciwnych sposobem ludzie Grzesznie Złe na barzo
Swiatu przystępuią dla rest albo Złemi wszytkie nie na świecie gdzie nie rzadko
Basilgade Basilio I Hom. 8. Atpice quod nunc quemadmodum nostrum pondus
peccatorum annis peragentibus Naturas mutauerit Dy Sympatiae te prawi
grzesz, rzekł ciężkie grzechy Naszych Ktore y czasu przyrodzenie odmieniły,
y postarzenie nas zdały, Complexae pomieszała, Oto Ziemia zmyliły Wilgo
tności, Zdrowia niemałe, Wiosna teraz, czasy Chorób to rest zepsute pokazała
ale drugiey Natury to rest Wilgotności do rzeczy nieprzystałych, Gorąca Su
cha Zbyteczne, Zimna odmienione rzekły że nie Ludzy Zdrowi y zgubę
Gwałtowney, y Złey nam do zachowania zdrowia potrzebne bez miary, Inni Ktorzy
dawne rzekł Doct I rzekł Gdzie nie na barzo Swiata Złego pon' grzech. Spełny czasy,
a zatym wszytko na śmierć Swoią Pewnie tedy ci Sprawiedliwe Sprzeciwiaią, Mess Cant.

Jakoż tedy Swiat

Zdrowie tedy dnat krwie dobra miedzy nieb rozdaie. Zapr. prawdziwe sprawiedliwosc lud
Zdrowie według Zathugrego rozdawaiącey. Sprawiedliwy a ale sprawiedliwosc daie dnat
Smutku Strapienie, Nieszczescia rozmaite, Utrapienia, wzgardę a odrzucenie. Szczesliwym zad daie
Wesele Radosc, Bogactwa, y Zdrowie, Hersbom mellwem Pokoy, Wydarzeny, Ludzi
Pomnożenie y dat dnat Dni Dostatecznie, a Janom Swoim Angielskiey ozywotnie. Zmar
twychwstanie Sprawiedliwych Przeciwnym Zgo wiecznie Smiertelnie Brzeczenie Zapy ant Jezus
Krzyżowi, Chrystusowi Panu, Izraelskiemu Królowi Zmarłych dat dnat Panstwo Szczęście, a
Pokoy Anglom, Melom gorliwemu Bogu dostatek. Pokoy Pokoiowi pomnożenie Dnieste
Cri dat Zdrowie Szczęście Zapr Dzięki to przeciw Sprawiedliwe Sprawiedliwemu według
Zathugi rozdawaiącey. Onemu Szczęście Swiadomu Sumienia Swiatu Czystemu, dat wiele Do
brego. A Zwłaszcza cnotliwemu, Dobrobytnemu, Szczęście dat y dobrey Sławy Dobre y Zdrowie
Zdania. Wszelkiego y teraz i Zdrowie y Zdrowie, Swiadectwo, Ludzkie grzesznicy, Ubogi Szczęście
Mnie na rzecz prawie niegodziwego maią pewne wszystkim Zdrowie, opisywaiąc a Sprawiedliwie
nym Dobrobytu y ze wszy prawie Zdrowi, Ale ze Szczęście Szczęście Sławy Zdrowie Ps. Ezd 10
Vidi sub Sole loco Iudicii iniquitatem, Vidi seruos in Equis, et Duos ambulantes
super terram quasi seruos, Vidi alios quasi Dominos gradi Nieprawości
wość Nieprawość, Widziałem Sługi na Koniach jeżdżących, a Panów pieszych wędrujących.
Zdrowie dnat Nie Działo to Niepr. mat powiedz, Sługa to ten Niesprawiedliwy a
dobra Swiata, Panem zaś Dobrych Sprawiedliwych. Theodosius Pewna Rzecz iż Ungrad Swiat
Pisze Dzieło A zatym pewna ze Duch Pana Azguet miedzi Ludzkich.
Tak Inne Sprawy Ze Narodzony y Swiaty Swiata mieli Zdrowie, Wyraźnie
to Dz W proroctwie Izai 49 Conuersum est retrorsum Iudicium, et Iustitia longe
Steit, quia corruit in Platea Veritas et Equitas non potuit ingredi.

Obroćić się prawi nazad Ego à Spraw stanęła zdaleka, bo prawda Upadła na
Ulicy, a Słuszność wnijść nie może. Osoba takie czasy się widać bracia kiedy
y dzieć zupełnie zapuści, wnijść rzeczy tak niedadzą y gorsza moralność rzeczy dopiero
musi; natenczas na zad się wrocić, Jakie czasy y sprawiedliwość takie osoby takie
Zapuszcza się zmiłuią poprzeć, do kościołów tego świata, do Miast na Leytu
Gubernatty y rożmaite Urzędy Ale patrzcie co się dzieie: Conuersio á retrorsum
Obwaliło się nazad. Bo rzeczy postępują zawsze Krok przez krok, gorzej, Gorzej
ludzie rożmaite wstręt rzeczy dyrygię się ku odpychaią od Boga. A obwarzy się
zad co dyrzi? Oto przykład P. V. Justicia longe est à Ludzie stanęła
Ale siedzie tu wiele na smeaią się Pany, Ciarły się słyszę, taką rożmaitą
toć est Ilustrissima Spraw Ecclesiastica. Jest prawda, ale takie rzeczy się Apostoły
Zrozumieć. Kastu rzeczy, Lew, Urlu y Chrt się porzuciły, y porzucą wiedzą
Boga ni o Ludzie, Dobrzeby rzec grzechy nasze wyznawał y za nie pokutował, gdy
na to wszyscy zeszli, podobna Lew także Panny y wszystko zdało mi się
Jako Egipt zgrzeszy Chrt Sonni Virgi stopek Ludzkich abo Lewskich, abo tak o
zarab pogańskie Rzeczi y tak się Stanie. A kiedy Pan mieli Vrzędu zwierzy
wnijść Virzi, nie zdaią nam rzeczy Lewskie Lamiarom, kiedy chłopa Zbira Chłopka
Zabicia wszystko nam mało dziś go to nas w Polsce nie będzie, kiedy drugie
zarnie Rzeczypospolitey Vtrudzone Lithuanicę, Lithuaneyest abo Lithuanicyest
Rzeczy. niemasz to Sługuie. Lada radzę gorzej niepotrzebuią y zas Kiedy
Kiedy oni Chrzeście tak mało Ludzi Kościoła Jakiego, Ich, Ichze, nayduchowiey
Pozycia Ludzie, Niemasz to Lada Kleba na te Chrześcianie, rzeczypospolita
takie rzeczy się zmieni, autorzey Bóg się miłuie, Nauka Virzy zne.
Ale kiedy gdy się Nauka rzeczy Mat o Krzyżowanie Spraw Ludzkich

Conchtue

Co ie Panie Krawiedliwa a dosye Sprawiecy Pr ky Sprat nie zachowuie, Ale dostymuie
mego y Contradictora swore znich Pisze Zamerzaią tak pod: Wsom chff: Pr gdy Mathya B 341
Cesare y zebrawszy Swoią maiestat W Katy Bonie, i Postawiwszy Swoią Cesarskie chare
wszytek Choro y Senatory Rzeczy: Pospolitey redas wydnie Theatrum, na ktorym wyniesli
Cesarza Maiestatem — Lac, Crebre, Ingenti Caterua, Ale wszystkie porty Statu Cesarskiego, Ale Nie mogli
Ze Pozdrowienia Pr Pobrawszy w Rady Rzeczy chcąc Cesarstwa Rzymskiego Prawa
Pomnieć mogli Chcąc radzby na Cesarstwo Rzymskie Pozwolenie Ludzi Pod siebie
Nadzieć mogli Ale Ze Dawid Pr wystąpił na ono Theatrum ze Strzelcem
Ktoby Pan rzekł Pietr. y wystawił Pedro Mathyasz, Mikloss Rzeczy Cesarskie Insygnia
Pospolite Pr y wzwał na Rzymskie Ludzi aby Mu Pan Bog Pozwolił, rzeby Cesarstwo Pr
Potym wielkie Cesarz Pietr, Jezdzących Pr Jako rzec Swiat Monarchą Swoim
Nazwał, w ten Sposob Mowiąc Pr Cesarz Rzymski Rzeczy Rzeczy, abo Mapstr
Pedro podług Pragnienia Mikloss Cesarstwa Pr Swadzbą Salomon rzekł Ludzi Salomon
Do Związku rzeby do Rzeczypospolitey chcąc tam Zaiść za Gospodarze albo Nazwać Jerusalem
gdzie Pr Pan Bog Swoim Ludzie Swoim Izrael w Jerusalem, Ale Ezd 2
Mowi oraz, Nabudonozor Skarbow, Gromadzenie wiele złota, Srebra, Nie dbaiąc nie dbaią
Ani ozdob Mark, a Kaszten wszystkie Prozności y Przepychy Dobre, Panskie Pr na
Pana Zbawiciela Pr Pana Przyszłego Ludzie Swoiey. Swadzby oraz y Pan Jerusalem
Izrael Pyrrowa Jerabella y te Pan Bog Pozwolił Pr Swoią do Rzeczypospolitey Swadzbą, rozpuszczone
Ze Strzy, nie Pozwoley nie wszyt Stan, a Gregor Pr Nazwał Pr Pyrrowa Ozrea
Pobrawszy Rzeczy Pr Pozwoley Pr Pr Pozwoley Pr Pr Jerabella y Aman Aman
na Dworze Ahuerusa Pr Pan Bog Pozwolił Pr Pr Pozwoley Pr Pr Pr

Carolus Smaduca Carolus mellis Corpus dormę dorsum, ten gdy Pandora y Epime-
theus Swoie zdawał Filyrou Cyrowi smed uszyłuch deratea Zgładzeń myślał, iż
wszyst dni zgrosu swoie lubi Sprzeczaią, nigdy na ieden Kwadrans zdania
Swoie mieniał według, ale zawsze zdrzeczane Wiele pomnażay Smaduca

Vladislaus Władysław Lwul Regolitanski ten gdy Miesc Miasto Plocenskie, y tak barzo
w ud co dzień Miasto podlec de mysłuie, y podbaczy sobie rzadzi Kazdy Pan
drugiego Miasta, gotuie do Miesczan aby mu zgrzydali, a za odstąpię: A Pozdro
wiwszy Miesczanie, dbali bardzo Koszownie y Placo Oney Panienki wielu
lat, dałey Medykom pieniądz bedzie Koszuły rzadzy dziwne pozdrawy
truciznę wielką zagadzoną Kriallowi Panienka ona ale nieboszczy Stary obou
truciznę ona, przeczuciem zawarło Pałac iako ten na ostrze ten bardzo Ja
mu dac bedzie takie miał Pan Niedobrych wszystkich taią: O mundo traidor, cuan
bona grandeza, et mala Fortuna, grandes Penas, Led donas Morea, y Guadia Ledo
Mentira Largas y Obrzydzo Smiecie, abominacye zrani, grzyste dobre drzewa
grzyste rzeczy, drzewa Pust, a pleśnisty Smierc, drzewa Kredele a Pan Smierć, do
Polozy a pobyt Zamieszanie, Obe Kwartel, a za grzechy Smiedzienie. Obe długo trwa
grzechy Vocabulo Pałac zdaie wszystkich zdrowie Pan y Podobny ci, spodzien niedawno
czasu rzeczy Parzenelle a Skrzypiący Vmarwac nawet chat barzo rzadek Smat, y zdrady ich
Smierć ale y wodzi się Sukcessowne, ich Kłopoty do nie odbieral Smysłu, Skłoty potem
Kolegy Smierć do Obrazy Polskie zbiegi odzieral, Kapłan nie gdzie wprowadzi
Kolor nawet pieczy y Wolne się Zerwali, Kedzie na Kolac pobiegli, to mowy ich
do a Zgiełk poczęły nie wiedzac y dlaczego się Kaza: O niegdy na mundo, gdy Pan
ten dlugo odmieszka, a nie deserovet mogo. Oneostkuy Smierć gdy na Kostkach Pany
Skrzypi rzeczy Kolor nie gdzie nie wiedzieli, nawet Kolac nawet y Kolac pobiegli, to mowy ich
Kolac nawet pieczy y Wolne się Zerwali, ledzie na Kolac pobiegli, to mowy ich
do a Zgiełk poczęły nie wiedzac y dlaczego się Kaza: O niegdy na mundo, gdy Pan
ten dlugo odmieszka, a nie deserovet mogo. Oneostkuy Smierć gdy na Kostkach Pany
Skrzypi rzeczy Kolor nie gdzie nie wiedzieli, nawet Kolac nawet y Kolac pobiegli, to mowy ich

M. S: Euntes ergo docete omnes Gentes. Math 28 Cap. 342

Powiada, że Słowo Boże Nauka Chrześciańska, iest iedną Pochodnią V. Swiecą Która nas oświeca y prowadzi do poznania Boga y prawdy Thes 116. Zwłaszcza Psal 118 Lucerna pedibus meis Verbum tuum, et lumen Semitis meis Pochodnią Ktorą moią Słowo twoie y światłem Ścieszkom moim Exodium Między innymi Wizyami Ktore miewał Ezech Prorok była cudowna. Widziała a oto ręka posłana do mnie w ktorey była Xięga Winiona, y otworzono ią przedemną, ta była popisana wewnątrz y po wierzchu y napisano Lamentacie, Mersy y Biada: Vidi et ecce manus missa ad me Ezech 2 in qua erat involutus liber, et expandit illum coram me, qui erat Scriptus intus et foris, et Scripti erant in eo Lamentationes, Carmen, et Vae. Pamiętam że Hieron S. rozumie tu Xięgi do Fabiole Rzymianki, ktora Fabiola. trzymała te Xięgi z ktorych Złotey Rzeki S. Prorok opisał bo Helas chciała znaiomość pożądaiących Wiecze, Wedle Greckiego Exemplarza, Vae Desperowanych y Dzisiątych. Liber ille quem Propheta devorat, se cies Scripturarum est, in quibus et Scriptores plangitur et iustus laeditur et maledicitur desperatus S. Dla tego Zbawiciel Luc 11 Vae vobis Legis peritis Quare naucacie Doktorze Prawa ludzi ani na to Vae potym nie wyszli Aragnus Quare nauczacie Wiary y co docet Glossa Ibi. Tunc fide impossibile est Deo placere Psal Zakaz niedozyc ciotce, bydź wkosciele B. mieć Wiarę S. Alegorycznie do Pisma tego y Obyczaiow Postępkow S. Ozyasza. materialney etc.

Confirmatio

Że iesteśmy przeniesieni do Kościoła Ś., nie nasza to cała sprawa Swiatobliwości, Cnoty albo dobre Vczynki, ale Sercá dobroć Pá Zgrzeszyć Kto per electionem propriam Sed quia Deus ipse elegit Nos sławet nie nasza to wola, ale my smy Sobie obrali Kościoł. ale nas Pá obrał y przybrał. Jakeśmy Adama Vczynione Panem Szerokiey Ziemi y Przestronnego Morza, nie mu było Jurysdictyą Zlecone, y nad zwierzętami Ziemskiemi y nad ptastwem Powietrznym, y nad Morskiemi Rybami, Pro Ist Ryb bus maris, et Volatilibus Coeli, et Bestiis Vniuersáy terrá. A przeciw P. Vczyn wszy iesole Ogrod rosłoszony, Kay Ziemski do niego Otthá na Vieszna przeb Rezydencyą. Co za pomeba była Kay Szyrsze dla Mieszkania człowieczego wszystko go nie Vniuersalnym Siatá wszystkie Vczynione Krolestwo, nie Sa Stwo rzego po Szerokiá rozciągałá Swiecie, mogł mieszkać kiedy mu się podobałá, mogł sobie weźść kiedy chciał miejsca dla wygodney obrać Rezydencyey. Nacoż go przeniosł do Raiu? Kay Symbolizuie Kościoł S. według Tertuliana. Bonitas amplius deliciaas dedicit Homini, Vt qui quem totius Orbis possidens, in amaenioribus moraretur, tran slatus in Paradisum, tanturè de mundo in Ecclam. Nacoż bydeł go Pán Otthem, kiedy wszystkiemi Creaturami władał, wszyst. wszystko mu podłożone było pod Regimentem Creatury gdyby nie był wiarołomcą, gdyby był nie był Przestępcą Woley go Pánskiey, dano go przenosił. Bonitas Dei. De mundo transtulit in Ecclam. Dobroć Boska y miłość.

Porównawszy się Jakob Patryarcha gdy on Drabinę widział ową od Ziemi Gen. 18. mie aż do Nieba sięgaiącą rzekł. Vere Dnus est in loco isto & ego nesciebam. Quam terribilis est locus iste non est hic aliud nisi Domus Dei et Porta Coeli. Polo

Rupert

Rupertus pow ze nu Kosciol S. domalował. Hagmod S. mudrzivz swym by
troſe Boshy Hazcuiąc Vere Petrus e' in loco Dei esto. Pet zihoz to y sam Pan
przybrecał. Ecce ego vobiscum sum ośby dielg Pg. ad Consummatem Seculi. Poly
do Strazynstwo mieysce godentuac Dermitus e' locus ipse. o Ktorym y Dus S. y Pan
Dermitus ut castrum aued odrzuta. Jachmgo wszystkie Pieklo y Swatowe
nie zwoziuq sily. Porta inferi S. Pawel S. pisze do Tymoteusza pow. Mały 16
Scias quomodo oportet te in Domo Dei conuersari quod e' Ecclia Vredz
zahor sie potrzeba wkosciele sprawowac. Tu iest Dom wktorym Bog miesz ka,
nie w Meczetach Machometanskich, nie w Zborach Manichejskich. Lu-
terskich, Aryanskich, tu Brama do Nieba, Vdedy zadne nie wnidzie zgubi
ciel doscia, ani Maur, ani Arabia, ani Jndyanin, ecclesiam nie
wnidzie przed Zgrzesz do kosciola Extra Ecclam non est Salus. Nieb
Brzi Machometan Kon e' Saly. Niebay wchrystosu zyie Saracen. Kon e'
miechay Poganin mowi pewne Pospe sucre. Kon e' Saly Nieb Heretyk
Salmarzy zhyni Nie zbawia go Kon e'. Jestle iest Brama Nieb. Porta Coeli
do tego Kosc. kapłan matego, Biedzenne Biskupie dowstego, Communio nie
spowiada Brama to Nieb gdy zaraz rebel niema Obszczenia Ktoch Smiert
Jestly mowi Castle Innocent wkosciele Corpo requiescant. co zapisały chyba Pokuta
czyniąc & My Odroc to Pisma Castle Swa sprawuie zesmy pewnie pewni do kosciola
Jowa pozoko dosyc by do Czyscu, lyze wkosciele S. pielgrzymc. Straszą
Niedzyc, Pharisaka nie zbawi zame, posłeb on Niedzyciowac przed dobre Pokp
Ji. & Boiacho Kobiece Oreaw na to cekamy Gospodarz wszystkey chwyta
Winnicy,

Winnicy, aby naznaczonych czasow chynili pożytek. Iako ctth Bernardyni
to w Winnicy Closzcie P. Zostawiony, aby tamtego czasu Panu Bogu służyli
Psal. 1. Et erit tanquam lignum quod plantatum est secus decursus aquarum quod
fructum suum dabit in tempore suo. od Drzewa się Rzeczesti Gospodarz nie domy-
ta się zielonym we pożytecznemi owocami samym nabitsze
Janem Laurentio ale chwalebnym cnotami Ozdobiony Auct.
Kordecky wsta Omnis Arbor bona bonos fructus facit. Non sunt iste folia, ne
sint ste sola verba, sed fructus, sed charitas, Niechay wsbie nie będą listki
ani same słowa ale pożytek, ale miłość, Nap Salomon mądry in Prou.
Prou 17. Stultorum Dues P. Lud prodest stulto habere diuitias. cum sapien-
ciere non possit. Kaco nie pisze do Stuy bydz Bogatym a C. Kozmach Ty
Bodt SS rzecz. Kaco się przydaią Ludowi Zydowskiemu mieć Bogactwa
P. Ieżby wnim Pana tam zabo prawdziwe Messyasza y prawą Synagogę
mieć. Kaco się przydaią Heretykom teraz Skarby Pisma Sw. gdy ednak
wiary wnim rzetelnie niemogą. Katholice Kaco złemu Katholikowi
mieć Bogactwa prawdziwey Wiary Gdy Ieżby Niedbale żyli y nie
Ther 5. się o mądrość dobrych czynkow zabo wyraznie Ther 5. M. Lud pr
best malo Catholici diuitias habere Verę fidei, cum sapientiam sibi
Hieronim habere neglexerit. Wyznawa ctth Bernardyni że Pan Bog rzek
w Ewangelii, Stworzenia Ziemi wszyt Nowe niebo y Nową Ziemię
Proroczy a Pismy Swięty, że Umarli dla Pana Swiat. że chwalebne Zmartwych powsta
Thessal. 4. Martyrd nieśmiertelny, y że Sedzia na prawicy Boga Ojca
Wiary Katol. wierzą niebędzie Iuż potrzeby y chrztu Swiętego Jamic to rozbyło
Ps. 5. Ps. 68. d. Fabulae erunt. Videntur Verba sine operibus. Ecc.

Pisze Raymundus Błogosławiony w Żywocie Katharyny S. Senenskiej
ib. Panna Zielley Instancyą cyrograffem, y miłością matką Pana
aby znim Zaufanie wiedzieć zostawała aby nieprzyiaciele Duszy, przez Swoie chytrości
chytrości nigdy iey nie zwiedli, ale aby Łaski iey Stwor nieprzebrane zostawały.
Zaślubienie iey Chrystusowe odp: Desponsabo te mihi in fide. Potym gdy sobie
upatrzyła, aż nayczęściey dnia poczęła Zgrzeszyć, ktore Pan łaskawie hamuiąc na Duszy
Obyczaiach Marnuiących Zamknęła się willomowie Obyczaie do tablicy wchodzącym
y tam Zmiłuy Zakrzewszy modlitwie Duchownej Pan y Zdarował. y Zdrowie
ciemney Ducha y cudownym sposobem pisłubiły iey Sobie Zaślubiły iey Persząca Głos
mowiąc aby Sobie Mocnie wiarę Przydała ieden iey z Zakonu Dominika Ja-
cey Pan pow: Jacek abowiem obymata Wiarę Katholicką, powieka abyś do te-
miała mocnie się potykała, y mocą iey wiary Duszę iey ustawiała abyś Chrystusowe, nowytkie
Kościoły, Cząstki Świątość godności celestye y nadziemskie Sztuczny Nieprzyiacielskie.
Katharzyna Duchowne Oczy Chrystus dał mocne Stateczne y doskonałe Zakrzewienie przytym
Osadzeniu y Swiętobliwe Życie Wielkiey y Mocney Syn Miłosierny, że Sobie
Ze rozstępił Domu Ojca swego odsiedzy, y nadziemskiey Substancyą Zaślubiła Duszę
Straconey, powrocił do Ojca Miłosierdzia portrzebuiąc wyznawać swoie grzechy
Pater peccavi in Coelum et coram te. Ojcze zmiłuy się miłosierdzia Swoiego
Kościoła nadziemskiego nowey Wiary przystoyne Zaufał na Ciebie, aby mu y Persząca
Głos Dał Armatum ex manu eius. Spiritus S. dzieie Persząca znaku do
Ślubienia Ducha Świętego, kiedy Oblicze Duszy Swoiey Duszę rozpostrze y Swobodnie
Zabłysnęło, Solenne Solutnie, y powraca do Oka Łaskawe Ze znaku Przez Persząca
mowy S. Marię Hugo Card. Dare Armatum Kawalerowi aby mocnie Wiarę
Odbyciami, Oblicza Samą przez Ze nieustawicznie, Oblicze Ducha Swoiego.

Chrystyusz Zbawiciel nasz tutecznq na Ziemi Peregrynatyq. Zmart
Zmartwychwstaniu y Wniebowstąpieniu tak Oyczyste rzeczy Anglikow
Ktoraz Niedbałoszona Ludzka wyszła była na Wstyd Chrystusowi Panu
resydencyq uczynq: Kiedy nas do Prawa Boskiego przywiodł Zaustanq na on
Panstwa Swoiey Chrześciańskiego Koronq przywrocił: Attollite Portas Principes
Vestras et elevamini Porte Eternales Podnieśaiq oraz wyżey Xiążęta
Wasze. Bramy nasze. Et introibit Rex gloriae. Aby odp. Gdy ieste Rex gl
Chrystus to raz Pan Zastępow Swiaty ralicy Kto: Patrem et Filium simul e
Videmus iste Rex gloriae Ignis est. ac em odp: Pan Zastępow
ten iest Pan Swiaty dopiero otworzow Bramy Nieb. Gdy Ang
Cześć oddaie: pilną Inquisycyą Ludzi z pod Cześci do Cześci
Jako Pan rządzi Swiatem Ignis est iste Catholicus! Gdy za Ewan
Nauk Postępki Zasługi Cudowne Sprawy dobre Correspondencyą
umocnią! Sprawdzaie się tak rzeczy przynależą Cześci Ostat
Sądu Cudnq Inquisycyą: rzecz tego nie będzie. Nie tego
Wiara, tego Umarcie Chrześciańskie nie pomoże, mieć Oyców
y Postępków Chrześciańskich. O Wiare rzecz nayprzykrzey starayą
się rzeczy: chcieć umrzeć do Nieba gdzie rad nas przyiąć Chr
Jesus, a myśl ta Chwale Jednemy nie mieli smiesz AMEN.

# Dominica, 3ª Quinta, p. Pent.

Jh: Vade prius reconciliari Fratri tuo. Matth. 5to.

Rozumiem o tym, zem się snadz z niektorym u Nie dzwie przeszły zdał wiele mowić, gdym nap y pobudzał ludzi Swiatowych, do dochowania się y Swiatobliwości, aby opuściwszy wszystkie Marności Swiata te o ludzie o które się z wielka praca y tak y gg Starają Vdawali się za strem Panem. Dla te o brzi dzisiey bedą milczał, a inne o Nadrodzeniu pokysprzobze tkom wadzym ktory by Panią mogł. A ktorego z Nadrodzenia? Nie wiszego tylko onego, o ktorym głos od Boga Ojca zkiebia iest Slychany: Hic est Filius meus dilectus: ipsum audite. Pol. Mowzetedy Chce Jezus Syn B Nie chciany iakia na bydł dochowatoze Chrescian? Zapi sow ugdy m: Chg P. wiecz nie bedzie Oftawata nasza Sprawiedh, wiecey nad Pharyzeuszow nie wnidziecie do Kroldestwa Nieb. Ktos Ta niezadzy. wiemy ale dobrze, iż Zyiwot Pharyzeuszow byt, miedzy innemi Zydami, iako ludzi Zamierzonych, Zakonnych miedzy ludzmi Swiecickimi, Wedrzy y nowy się modlili, dwa raby w Tydzien postili, wielkie Jałmużny dawali, Prawo swoie y Zakon Zawsze przed oczyma mieli, Zbytkow y rozkoszy chronili się. A przecz tym wszyst nie kontentuie się Chg P. wiecey od nas potrzebuie, ierel. chcemy wnide do Kroł Nieb. M. A czego z takiego potrzebuie od nas? Miedzy innemi potrzebuie abysmy gotowali się Zawsze do Pany. to iest do Modlitwy S. to iest abysmy wszystkie Grzechy, Nienawiści, Zemsty, Rankory Zlorzeczenia Nasze przed wystawili, kiedy się do Nie modlemy

y Iedy ich holownych Ofiary chcemy, Bo nas znacy BW. nieczystych
Przykład Bo grzech do zapalczywości BW. pobudza, y iest calkiem wielka niepobyta
y złośliwy. Co ex tali iest &c Confirmatio
Mamy naprzod wiedzieć iż kożdy iest Grzech zły, y dobry. Dobre nie
Zakazuie BW. Iedy albo kto gniewa się na występki aby ie naprawił
Iedy gniewa się na Nieprzyiaciele wzbrania. o tym Cal. 7. Melior est
ira risu, Pd. et Glossa Melius est quod homo irascatur quando
videt male agere aliquem quam quod rideat. Pd, Gdyż takowego
gniewu złe bydź nie może, Chcibyśmy w Mance postępowali, ani bysmy
się występkom chcieli, ani ludziom zdawali. bo złych ustawicznie
Występki sieczą, Niedbalstwo rodzi, y niepilne złych, ale też dobrych od
mienia y do złego prowadzi. Petrus Damianus Epist. lib 7. Ep 11.
Theodosius Cesar radził się czasu iednego, Pustelnika że wiadomy by się
też cnocie naybardziey mogł trzymać, Przeradził mu aby był Cesarzem,
Ale iednym przeciwko występnym, aby się ustrzymywał od wylania krwie,
aby niczego na Państwie nie żądził, niego pozbiegszy ona Rzeczpospolita po
częła się, złemu występków namnożyło się wielce, Potrzeba Papie
mistrzów y innych lichotów złych, Ustrzeżą się postronni na Nieprzyiaciela
na Nieprzyiaciela Pan Imperatora one, w którego rękach wszystkie były
Sprawy. Aż on co dzień potym znowu referendarza iednego, do onego z mego
do onego Pustelnika, prosząc spodziewy y rady od niego, aby go inaczey
informował. A przeto gdy Pustelnik, przy odprawie onego z Posłu, onego
Legata uczciwy nayżdżał Mogłci Ogrodnicy, albo do Ogrodu
iednego, ad Zwierz Klasztorne pasące pokłony przed pudrzy dzięki,
Niepożyteczne

Wiepoznyeszne, y Wschte Prawdy wyssuca, Sarzie zas y zielgnuiące się
Galgosli tu y ondze Zbawa, roz Sadza, Ogrodne Jantyhlu Siecie, tedy Cygan
Sorbour, nie ma nigrowiedziany powtorne do Pana ore° bagat, yllio aby
mu to opow° co urodzit, Rozgneuat the ren y zabity bez rzadny odpowiedz.
oderzny opow° to Panu co urzekat. Co baras Zwrumiat Jmp° ceto po
wiesa na Etyes Starana, Gneiwu, y tak Velynit. Scarat y tak Sleczany
Wzgolosit y Wkromit. Jako Gneiwu nie Zabi. Wy o wszen Bore S.
L: Non irasci, Vbi irascendum est, ibi peccatum peccato addes. Ld.
Jmgl Gniew rzekł Hly y tako go Pw zabacnie na wiele mejsc w P.
Raptud Matth 5. Qui cunq; irascetur fratri suo, reus erit Judicio. Ld. Leuitg Matth 5
Non gudzas Vkonem, nec me nor eris inimicis Cruium tuorum, et Jos. 36 Leuitg
Kete Szyscret Jra Vt aliquem oppugnad. ad Ro. 12. Mihi Vindicta, et
ego retribuam. Bo takowy czlek Litory sie Mscy, Litory gniew Hlyma
Zwlecan, tedy zabity sie Zmocy Pw wybita, o co ho Pw wielce
grzecza. y takie o Stow Swarle. Co same wyrazuty Kamenie co prad Zdrzewcia.
Dzwe Horat Turselin iz Kosciotek Nas Panny Laureta[illegible]skiey, cudownie
z Galileyskiey ziemie, ad do Dalmatiey przeniesł, Litory z Czysty był zmurowany
Kramtyd Zmurow przeniesł na ziedne Pustyny, gorze gdy miella freguen
tyg Lud Zchodzita sie, narodzili sie Korbygnikow sita, Litorzy Ludzi Ma
cime odzerzala y zabirali, pomknął sie on Kosciotek wpode na ziedne
Gore Litora dwor Prawey byta, zabity zmiesza sie niezgody, na
mejsce zgody, po niebytym czasie, gdy on Kosciotek postat mie
dzielsie y bogatsze Ofiary, z podarunki, oni Prawy miedzy sobą
Ludzi Zadrzeczą, podzel sie miedzy sobą rzeczi, gruntowali, az gdy sie

Co tego, że ledwie eden drugiego zagubić nie zabił gniewu, tak
Syna BW. historyje Greckiego bohatyra, niechcąc tak krwią grzech
wyjść Rosentha Matkę zabitego nabyć, radzi more naydalej
ta z Żubr zalecić, on Eurostes przenosi, nad Morze na Wyspę: radzi
chcąc odiechać, ił gotow on Orestes zrownu Zachować z Matki, rzekł by
Orestes, Merkantsey y gniewy niepomstały. Przednuy to cud BB.
Cytram Gen 13. Gdy Abram Pan z Wnukiem swoim Lothem z Egipta powrócił
do Charanczyckiey Ziemie, a pielgrzymki z sobą wiele dobytków; potkał ie w
Pasterskie słuszo Pasney, coż dyn Abram, rzekł do wielkiego gniewu
między ziemi niemiły chodzić, tak do swe Matki, Starszy do młodszego
m: Iżby niebyło żadnego między mną y tobą, y Pasterzami Twemi, oto
wszystka ziemia przed tobą prosze się odstąpić odemnie, a rzekł by na
prawą stronę pójdziesz ia na lewey ci e cost. Jakoż Starszy
Brat Abram mógł rozsądzać między nimi. Niemiłych te, Mądrzejszy y
bogatszy był mógł go opymować, niechciał, Mógł sobie przewagę brania ochron
Dzięki tego. Studzay ucisk rad się to podobało BW. rad mu to nagrodzić
zawdzięczał nad BW. Z y zgromadził go na rzeczy gor wysoky bardzo, y
rozkazał mu potrzec na wszystkie strony Świata. radzi more nayd ale
Jabrec y Nilus. Omnem terram quam conspicis tibi dabo, et se
mini tuo. Zato P. Skąpstwo się cząstu wdrego iż dane Orestes zasłu
się na Wyspie Taurze która przed tym bydlęcy rodz była, y tak nie
wiedzieć to słynie, rzeźnia drugiey bez Niebezp zdrowia stąpić nie
mogła od dnia tego nadzie patrzał, rzeźnie drugiey nabodzenia

Nabyliśta

Wzięła, y tak obie zdrowe zostały, Jeżeliż to Pestre niemę, czona dru-
gey Wstępita, Coż rzecze onta na Sarley drodze do Nieba, lub zdrowiem, lub
Nieprzyiacielem bywaią, iako się zgadzać nemą, wdzięcz. rod. ktoż one pilnuie
Jeziory, ktore zgasć konce swe mussi. Idlaczego? Dla czego rzeczono iest
Nad to Gniewaią się y mszcą rzeczy tho barzo niepożyteczna. Liuius. lib 1 Liuius
13 Annibales gdy prowadził Rzymie na pewne mieysca, przyszedszy nad rzekę
nazwaną Rhodanus, á rzekę ią oni Rzymowie bedąc onej rzeki żadnym spo-
sobem iey nie chcieli; rozkazał rzekomu Hidrze pływcom, aby rzekomą do
mych Rzymow rany zadał, a zadawszy aby się zaraz wrzekł puścił, ludzy
to on Rzeka Volynit, to iest gdy ranił Rzymia rzekę, a zatym wrzekł Rzy-
żat Rzym rozgniewany chcąc się pomścić wrzekł się za nim puścił,
á za nim drudzy Rzymowie. Pytam zatym, Gdyby był on Rzym Wzorat y
Zgrzał Abyby mu był on Gniew przyszedszy? Przyznacie że niego
Zyteczny bo go zatrzymał, y wrzekł dobrze. Podobną ci rzecz Pan
na Sulecie Syni, chcąc ludzi wrzekł Nieboszczęścia wprowadzić
zadacie im rany Gniewu y pragnienia zemsty, ludzy pobudzaiąc
ortow aby im Krzywdę rany Miastu Volynie zatym mogł pusczaią
się chcąc się zemścić narzekaią że nie mogą Nieboszczęść odwalać
się y nie Wracę zdrowia y dobrzeń swoiey á Nawet y Nieba. Iak
nieogrzymne tory ogłobium pielite. Oni Egipcyanie nigdyby byli nie
Smieli puścić się wprzod ch Morzowe Morza, y nie Zginęliby by li,
gdyby niebyli wprzod Zaraczni, rany gniewu y zapalczywości.

przeciw Izraelitom Lapr niegdyby nie byli woyno może nieprzeszli tak ab
Ex. 15 M. P. S. Dixit inimicus persequar, et comprehendam, dividam spo
lia et implebitur Anima mea, Rzekł Wróg puszcz się za nim po
mnąc rzek, podzielę łupy Napełni się Dusza moia. Tamże S. Egipt
rzest y teraz wiele na stracenie, albo ludzi zaraźeni gniewem pleśnią
się w Morze Niebezpieczeństwo, Swawoli, Hoyność, Niezgod Nieszczę
Wktorym mierzi mierzenie Gniew y tong bo gnie y na Subtrahey, y
na ciele; y na duszy. Słusznie tedy Pan Gniewu zakazuie, Abstow y su
rowym Salem sudzim Zaraz dziecię y bedzie Każdego talia o Stawicie
A nie dziw bo Gniew cało Ayri rzadzą mocą Rozsądy, odeymuie mu Koro
Ktorym Pan dał, Ayrzgo Szalonym y bez rozumnym co z tąd
Herodotus lib 4. W iednym kraiu, wyschnęły ludziom, wiatr południowy
wszystkie wody, tak iż pragnienie wielkie cierpieć musieli, Rozgniewawszy się
ludzie oni o to Seym Obmyślony, Pospolite ruszenie przeciwko Wiatrowi
Południowemu Obwarowali, Kiedy się tedy widzieli Pospolitym Rużnieniem
puścić na Wojnę: a gdyż wiele bardzo piasczyste, [illegible] on
Wiatr Południowy powodzi, Zasypali iakoby wody Morskie, abyż bardzo
wielu rzeczy ludzi spodziewał y zażywał, że nie miał co Nie mogło. Jo to
rzeczą przeciwko Wiatrowi ogniem y zapalonymi woiowac. Ten że
Herodot l. 7. o Xerxesie krolu pisze że ten cieśninę rzeczną Hanabrzeżną
wodne Łodzi albo Mawy rozbity, Rozkazał onej krodzie Fily Sta Krolo
y tyleż Pociągów dać co za rozum grzeczne w Gniewie Szalonstwo
Jdem Her. o Cyrusie Krolu, ten Zarat Rzekę wielką barzo Gindes

Za to że mi

za to ze mu sie lon iuney Vtopit, rozgnieuawszy sie na 180 cksu
vczlopac roslazat. Bege Zige Francuskie Krola Ludwika
wchodzge czasu iednego do pewne Oratorium, abo kaplice, ze bendac
ryszkie z Dworu, tam sie nie zchylwszy o odzkie sie Vderzyl i
rozgnieuawszy sie kazal zaraz ono Oratorium rozmiocz, a ode tey
zaraz Czart zgetal, nastatek sie Mieszem przebit, y innych wiele
meczarnie pozabijal. Eto Wypowie iak wielki gniew ze na swiecie
Swoiat y do tych czasow robi, Dla ze dnia dzisiey sam Pan Chrystus Ieru
Peronie do nas wszyt. Omnis qui erubescet vestri erit Judicio.
Abysmy sie takowe Szalenstwa wystrzegali. Ponieuasz nam Wasz
Xubranpey y zdrowia doczesnie, przynosi. A co naymilsza zgube
wieczng przeklo. Ktorego o to nas Vchowac Chrystus Jezu prosmy
cie na wielki wielkosz Amen.

# Dominica Sexta. p. Pent.

Ps. Quot Panes habetis? qui dixerunt Septem. Mar. 8. Cap.

Oneżywaiącym Krolu Perskim Xerxesie, pisze Herodot. l. 7. iz ten czasu
iednego obchodzącey Zwyczaiu Alkany, na Abidenskich polach, Woysko
swoie niezliczone Helespont przewodzące, westchnął ciężko y zapłakał
Xiąże. Ktorego gdy o przyczyne zapytano Czego Plakaiesz zapłakał?
abo przyszłe nieszczęscia myslisz dosercu mocnego, iako Krolu y mocarzy
rzesz ludzi Zywot na Swiecie, kiedy Krol wielkiego y niezliczonego

prawie Wopka po 5tu lat żadnego znieś na świecie niebędzie. Dnia
kiesey Pan W Krayney Arey Swaty Thebeusk obrachowany z Gory wielkiey wielki
barzo ludu zbiegł za nim zdaiecb wcześnad y zbiegł Miserecor super turbam
Gadoni tego ludu. Nie dla tego że do 5tu lat wolny powiec Smutny: bo to ma
bawso z Deliretu Bostanowiono, Ale dla że ten lud zgłodniały trzeba bo
niedrzeć posiekać, aby nie wiadał na drodze, Jakoż Snadne barzo y mielkie Mistrz
gdy cb na Pusczy Rodmiorgeen nabawił cb leba. Exiliarz I prydaie, że tam do
tey liczby dzieci małych Niedorostych nie rachowano: Dla czego bysto? Daię
Arbitrowie poważny Orgenes Donec inest alicui Nostrum, Vel quaestio, Vel
Fabricius Sensus, haben apud Deum in Sto et conservato Numero non mereamur
Poli rest u Autorego Mowa dziecinny, y Niestatecznny Rozum niemoże bydz
w Swiętą Wiarę y posuszeńsiwo Boże wpisany y policzony. Jo rest rożę nampo
trzeba wstrzymawać y potrawać po wszyst dni żywotta Ale, rzecli się Bóg pod
bac, y wliczyć wybrany cb iego wpisanym y policzonym bydz chcemy, tak tak A
ad Ephes 4 moret. Veritatem facientes crescamus in Eum per omnia, Praw
zachowuiący pospolicie y Boże przed wszystkie cnoty. Ale wiecie leo? A iakie
mid sposobami rożę bedziemy. Chleba żaływaiąc. rzeko pospolicie Dzieci Ojcu
żaływaiąc Pacierzu. A wiecie że chleba mamy? Kedmiorzo Ojcze Nasz
Pan w dwiesey Ewang: Gdy prosisz za chleb za Ustorego żaływanie, on
mamy żaługe y Autoszerdzie Boże Powiem na teraźniejszy Ewangeliu.

Co by to był za chleb ktorego żądamy żadac y mowic nam Panie Boże nasz Ojcze Alys ktte rozumiał kazdego dnia iż dopiero ryc podzynasz, ze dopiero pochynał pracowac y zabiegac abo na chwały Pana. albo słynił Dawid Król ktory Pana miał za byt stały orestowne mowi: Cogitaui dies antiquos, et Annos Eternos in mente Habui. Rozmyslałe o niesłychanej cudownosci. Pan Nasz Nunc edpi. Dopiero dyc podaj, Nakazuj nam potrzeba nam odnawiac siły do pracy, y dobrowolnie sie do tego. Panie Panis Alys rozmyslał ze Pan zawsze iest przy sobie, y na wszyst sprzety twoie patrzy. Vt Deg ostendit Abrahe, Ambula coram me et esto perfectus. Pol. Panie Aby wszyst sprzety twoie zwracały sie do Pana. Panie Alys Howaj Panie nas Panie. Panie Aby sie na siedy dzien Zdrowiem swoim zachował. Panie Alys nie do Sporu, albo przystępował. Panie Alys Abr Pobyciow słynie niezwiciężał. Za tamty chleb podawne rozumie się Ewangelia Panie rozumiej to Pudowie chleba rozumieią Pana Jezu Chrystusa Pana nasz Ewangelia sprawe wszystkiey Ewangelii Pańskiey ktorzy tylko Pana mowiami Bożemi Pana Jezu y Ewangelią prawą ustate za Chrześcian do Pana Jezu Chrystusa abo tak Pana nie Pana na swoy dowod za Chrześcian idąc, bych Sakramentu chleba nie łamał.

Mittis Zakazanego nakazanie. O tym Tob. 4. Cum esurienti tibi panem tuum comede, et cum egenis. z łamanie chleba twe Pana swoy y z Ubogimi. Luc. 3. Cui habet essas det non habenti. Ktoz maie Pokarmie dobrze, niechay ze da temu ktory niema. Ezech 18. Si Homo panem suum esurienti dederit. Gdyz Duet Sil Eterna, kiedy chce dac Pan Jezus pokarmu Duchá, Pana Jezu Chrystusa.

wstrzed to oney chwyły, barzo wdzięczny bohat zapasy, czego gdy postał
se przy tym wtorzeniu powiedz A przystąpiwszy do Zołnierza, nie znałeś tyllko
Oyca Pana swego B. Exemp Otoniel widzen Victorie gdy czasu ned nie
ma Bogiel miał w domu pozwolić, y stanąć na do stołu, a dziewcze im na rece nidy
wodbiał tedy maiąc pozwolenie rzecz, dzwonu dzwoniąc se melce, poczuł
mu się wtym Cnoty y Męst wstrzymał cząsow przy wzmocnieniu mocy
to est w Bogiel, dziś dzisiey mnies same miał w domu &c
Ztus Wawiedzac Bożych y onym dla mitości B. Stwarzane &
Otus Kawiedzac y wykupowac wiednion &
Imus Vmarłych Grzech. Jezy Vchyalić y gwarowane przed to dzisiey
w celebra, ktore nam pozwala mieć wczyt, chcesz niechcesz y stac na drodze
ktora do Oyczyzny Nieb prowadzi te nam chleb Zabawac pozwala to est
miłosierny B. Vchyalicz wczel chcemy y zasłużyć y Miłosierdzia B. dostąpić
Aleb podobno będzie se dziwać ktoc tudzież z takowey Skapości chcemy Bogacz
atow. Kiedy tyllko słowe kazdy z takowy Cwiczy co tak stad za pożytek dowo
dzić, gdy z nadzieje y dobra sprawie chowa, a Wdzięczne postarowac niechce
y Bogiem rzecz zatuie. Czyli nasze pokolenie stad niebrzmi, tyllko ten z nadzie
ie sprawie ktore chowa pakty tak ab Deus & spiritus Sta Zakonu pos Eccl S.
Et quod promittit Professori, nisi quod cernit Dominus oculis suis. A tomu
mowy pożytek ma tym maiący Bogactwa, tyllko ten de me nie odzyma chcemy pakty.
y tak za wiecznością. A wiedząc to pożytek pattlowie & Ozapis Theophili
Sophan. Naamathites op rzecz zpytuie & Jobowych słow chowaiąc
czego Bogactwa y dobra sprawie y miłosierdzia pomnożyć pokuszać:

Caput Assidum fuget, cum sahatus fuerit arcta bitur, Assuabit, et oui dolor
irruet super eum. Stoią prawi Smierć Sa bedhie, a gdy się nasyci Śmiercią
Jostanie Frasowac się bedzie, y wstyd bedzie wyleie się na nieg°. Tymi słowy
nieuyge Frasunku bogate° wyraża. Ktore na zagrzod nabywaia Bogactwa á potym
one chowaiąc. Gdy prawi nabywa Bogactwa na ten czas zdaiey się Śmierć
Śmierć Smierć duże dzieży na: Sama ią uczi Filozofia nad Mirod, y nad Mielo
Ida. Że iest rzecz dziwna Śmierć że iest, tak ią nig Damony zadny Mąż nie
może by dl Hesiony według Ks S. Venerem Assidua insanabile. Gdyby dzieciną
Den 22 Miasto pierś Lata Stoią Smierć, mieli zaś dzieciny miałby bolysate iakio
milello nasoracney, ale oraz wyd ataly kroiły kroiły ią gardła, y Stamtąd
kapitu & Patrząc co się dzieie złakomcem kiedy zbiera Bogactwa, nie tagodny
nie słowy Ubogie° oszukiwac nikt°y nie° dobra mogą szarpiąc, nad kup y przedawca
nie stoi, nad na lichey pieczęty leiąc Śmierć bo nie° Bogactwa
barlo zdrożne. Ale gdy ią nad radością kupcy Pokoy wyg° całio go zagalaią
do zbieraia niebezpiecz Bogactw Stamtąd się ią stracić bąsi ani czas ani rzecz
bez mole. Myśli całisty Hole całio nagdzieby przedać, przedawszy całisty bezpie-
pie zachować, zchuć całisty całio nay° zarobić & Kazdy tego Mistrzey się bie
by mu ich nie wydarł, Vbosci by ony ich nie Winął. Isidorus Pelusiota
nabywa takie dzieci ony Chciwey Mieniątky Autor z owoc Gorgony
rodzi Medusę ta Miała włosy wszyt zwężone ktore ią Stamtąd gryzły
Jabim rzecz dla & wiele ma myśli, y ale bez nas dzieży mu głowę gryzły &
Grabiey porzuć & drapiey do Cnot rzecz Mistrzem & Autory wydarzyć &
Jenie Lene

Jenste Cenadzień Lat Pan. Jak chcemy kościoł Swiąt nieszkodzić co im Obyczaiu
ale to ieden na kościele często dawało Bożym a Pozor na to plaisir, niedy zrzem.
Cardinał Hrabia Harrach Roku 1623 przed swoią Kapłoną Bożym odprawił.
Gdy ale Roku tego Cesta Pana Hrma, Przemilne, dekrete, mieszczane Jednostai Siedmi
co w Mieście trzeciego Dnia kościoł Cesta Pana nastąpi mieszczanie Dro
gose Stoi we wsi Jednym Przemilnej. Za Bożym Swiątku Swiątku Cesta Pana
tak ie za iedną godzinę 800 Chłopek całego Bożym rozdał, rikardy piatek 15
Bożych do Stołu swe Brat Cesta Pana Kapłoną, a Spasowat, Kapłoną ze Dwu Jednym
chcąc się zgodzi Bożych ludzi obgadzić nalepili mieli Stoł, aby ze Cesta Pana
Kapłoną zgodzali, y tak gdzieś by się domodzili się ofiarą Swiątku Cesta Pana
oko Stoł, y ofiarę Cesta Pana Kapłoną, czego się Cesta Pana Kapłoną
Bożym Darmo rozdał, Jak mieli się Swiątku nieszkodzić Kapłoną ale ofiarą po
mocy Stoł cudami restauruje Jak y my gdy się na siedmiogrodzie chłopek
Kapłoną, to jest mistrzowie Cesta Pana

Jacek S. Rodził się rok y mny Stomich bez wolny swiecy, obadzyny y ho
Zumiawszy co się dzieie na świecie, że to tu nie rad widzi, że grzechy Boż
wodzą, że tak wszędzie widzimy, że przeciwko popisy czynności
Pilnowawszy Kawerne Nauki Pańskiej, począł myśleć o owoce rozsą
do nieśmiertelnej wieczności, wzorowiu Cesta Pana y Przeby Matce
Panie Mszy, Obrał sobie Patron S. Aby mu te Swiątku nauczył do
Szczęśliwej wieczności przyjdzia nie przestawszy, żeby mi do onego
przeszłego Bankietu wstrzymał niechcieli. Służba ale Bożym Swiątku

miłuie podlega Niebespieczeństwom. Stuba zaś do ustanie Zakonnym tym
nie podlega Niebezp. Ja Stuba Bastanie Smiechu podlegli stale podlegaią
Ebrus P. Sprawił mieszkanie wielkie Banket Zawstały, na którym Zapomniał
y zgubiał Hugon Mnich aby sprzątnął Zapomniał. Zapomnienie, że iuż czas na
Kościół, iuż wszystko gotowo: poszedł się umywaiąc rozmaitemi przed
rzeczami do tych przed Ołtarzem Mayętności Ozdobami Vbrany
Mnich pow: do Ucznia Jego Bocum eamus quia. Idźmy pow: do Ucznia Jego
Pusti, y go tak zadeń zonych zaprzedzony ost ona Stuba iuż wielkiey Pay
Aug. Aug. Stuba. I we Liście Ewangelicznej Znaki się Panowanie y Nadzieiney
Przechowanie, co iest Obrazy Pychy czyniodzieiu, które y Anglioła Mieli
y ortow zdaiu wignała. Przez które Zazdrość Ortow wzrukie się Starania
o wiele rzeczy, o Bogactwa, o pieniądze, o Honory y co iest obiaty do mie
Ludzi grzechow, do kupuiąc, przedaiąc, pożyczaiąc, przemieniaiąc, Kontrakty
czyniąc zwłaszcza Lato Kwarowanie się grzechow Mocą, zatrzeszczy, Rządzi,
Kłamstwo raz Serce się opanuie, przez które Natury wyrzekaią, nieu
miejętność Nauky Duchownych, twardość Serca, niepamięć Boga, a zaraz
Skłonność do grzechow rodzi się mnie Zasmuceny się: Stuba od Stanu
Smiechu medlia podlega Niebezp Zastępienia Vrzędzey Bożkiey, Bóg otrzy
wszystko oręż wieczney. Stuba zaś do ustanie Zakonny tym nie podlega
Bo Zakonnikom nie nowe zdarza się przeciw Przeciwne, Zaś Kuszenie Mi
rzeczy Panowanie, gdyż się Zakonny dotknął przed Sobą zwłaszczą, Panowa
y władzy Swoiey myśley wyrzekł, Niepokoi Ludzi mu y Kuszenie Mnich

Do przed

bo przed Sądem Bożym opuścić niemyślą, Pieniędzy y pożycia Żony, bodźce Chrześcijaństwa P. Bogu obdzierają. Jak to Dawid S. Pokutnik skarżył się Panu Bogu y Jego Opatrzności, aby bezpiecznie do Portu Szczęśliwey wiekuistey dopłynął, A co na modłach w Klasztorze Laurentiusz czyni za Śmiertelne Życia dawnieyszych Polaków, które Latin nazywa Lares moi Penates. Kamera Laurentius Justiniani S. Laurentius Jaden prawi upodobanie nigdzie, zabija bydła napełniony wesele, zabija dobytku pożoga, uciekaią spokoyni z Grodu, zabiera na każdy dzień odnoszony bywa Pokarmi przemianami, które dobrowolnym Umysłem, y Niebieskim natchnieniem Budowniczy Świata Stworzył wypowiada, dzieie do Klasztoru, służyć P. Bogu nie ziemskie nagrody, nie doczesne nieśmiertelne, nie ciała miłość swoie przyiacielskie mogą sobie nie zaboronuiąc. Jest ab Klasztor Ogrod Zamknięty, Kay rozkoszy, Polny Skarzenski, Łoże nieskalane, Grot Judy, przybytek Przymierza, w Sparcie odmienione, Obóz walecznych Rycerzow, Dom Swiętobliwości, Straż czystości, Wzór do Doskonałości Religiey Chrześciańskiey, a Posłuszeństwa Zwierciadło nieskalane, Dowrat tego Zakonnego uprzeiżdżonego pokoiu Theodozyusz miłosny Cesarz, który ciało chciał iść Vitas Patrum Pelta C. 14 trafiwszy do celli nieiżdżonego Pustelnika Żywot prowadzącego Zakonnika, o Duchownych y Śmiertelnych rzeczach Jego rozmawiał, y ciebie zgoła z wody Chrześciańskiey rzekł do niego Zakonnika ialom ze śmiertelnych tak długich y uciechach czasu nie mam, ale teraz mam z tobą bawić. Odchodzi Cesarski przed Obrazem Chrystusa Pana Krzyżem. Jacek do Sprawnie X. Stanisław Kostki Nowicyat.

# Dnia Dwodecima.

Diliges Dnum Deum tuum ex toto corde tuo. Luc. 10.
Żaden rozumiem o tym zdrowe rozumu ozth nie powatpiewa, iz Dobro
dzieiow swoich, a osobliwie tych ktorzy wałczą od Smierci, mieli
tonac potrzeba Chrst N. To atb tak rzec iest rasno, ze tego same Pieklne
y Drapieżne Bestie za rzecz Chrzescianin Poznawaią. W tak ozwarym iest
rozumiem g. Senk Sellius, o Lwie, ktory Andrzeia Charta Zacze
Sellig 1566 dla wyiscia Turma ktorym sie był dziedzicz y Vlodzenia nabył, y tak
miłował, ze go słowem przez cale trzy lata zyuił swoim, a potym gdy
tego Andrzeia na Theatrum w Rzymie postawiono, y rozmaitych Drapie
żnych Bestiy napuszczono aby go pozarły y rozdarpały, tedy go sobie
y przy zdrowiu zachował. Vt. test. Seneca ktory na to patrzał i za
świadczył. Ito nam mianuie rozumiem miadomo g. Swiat Pomponius Me
lium. 18 c 17. o Rysiu, ktory otta rzekł ktory mu Pheu milosc
zdatu ukazuie, ktory był powpadaty wybawił, tedy go wiela pochlebował
przed on czas przed zmia iakoby stłegaie dworzia iego zeby go co
niebezpo niepotkało. I innych zwierząt miele ktore miłość do Człowieka
swoiey miłowały. Co my rozumiemy tu rzec o Zbawcy N. Chrze Odkupicielu. Ktory
ze wszyt serca miłował nieprzyiaciele swoie, ktorym nam tak mielkie y niesłychane
Dobrodzieystwa wyświadczył, atb Czerwiem cię zbawił, grzechy naszemi
Chrystus nas vlecył, a Krwiąsie swoią porwanie wpadliśmy byli
Diabłu na zgubienie. Ktoż nam nie dostał tylko abysmy przed ich za
mieli

mieli Zbawi N. y Dobrodzeystwa iego, tym samym, potwierdzaiąc się bedą
do Duchownej iego miłości; Co dał Bóg &c 357

Jeruzalem, tedy dnia Siodmego, Exaudy S. wszystkie Dobrodzeystwa Zbawi
N. wystawnie nam wtym Samarytanie, ktory to Wcielony miłosierdzie nad
mowym mieszkaiący od wszytkich opuszczony oświadczuie. B.
Co się innych przez to Samarytana rozumie tylko Syn B. Zbawi. ktory
nadaie nad od Zbawienia przez rożmaite Grzechy Ciężko ranionych y zranionych od
Szatana acz [illegible] zmiłował się nad nami, z Niebieskiego Jeruzalem zstąpił
na ten Świat, zabio na drzewie y z Boycow piekła pustey nieboskiemu
Niebosz zdrowia swe. Jest to rzecz ale ktory się niekiedy przezacz Jakobani
Patryarsze wcudze drzewie idącemu Stworzenie przy Drabinie ktora była, odkrycie
do Nieba, y na dole Oto cudzy Gwoździ przeszedł. Nieturby
się Jakobe lubo dla Nieprzyiaciół Swoich opuszczał wszytko, ide Rodzicow
Polityczney y Subordynacyą, odbiegł wszystkiego, wiedzie otym się
niebie Pielgrzymować będą. Gdy Jakobowych obrzędow. Jeszcze nigdy nigdy
Dobrodzeystwo, ani dzie Jakobowe nadzie Zarazy Jakobowy Nieportał
ottow zabie Jacnej albo Anyiołe, albo zadney innej Creatury, ale sam do
nad Człeka przyszedł, sam Jakobem y Zbawi N. bydź raczył. Za mielby
dzieł na potomne lata na Historyi. Historycy mistrze pilnie Autorze Alexandra
mielkiego, ktory cudzego zdziadziałe Ziemia nie ostawione zabor Nieboz
nego się bedącym ranił Ktoregoś Dorodzenia Krzyżami, tak Dalece

12 rzadzy miary lzmie zastanowic niemogl, az krzyzu zbawcy y
na gorze iego wzbyt. O rako daleko wiekszy rzec rozpysly y nasz odw
Volynt, ktory sie sam dobrowolnie Grzechem smiertelnym zranil, krzyz
rany zadek zdrowiow y zlecyc niemogl at Chr P. ztorzyly krzyz
zbawcy swiata swoiego stat sie ofiar y Nieuchronnie dla nie ab odpuscil, na
ktorym lzmie swoiey krwie rzec zabawat, ktos takiego dobrodzieia, takiey
lekarstwa rzeczy? serca mianne rozdrzec? Wielki milosc swoiey P. Jez
Bl Tobiaszow Starozakon, kiedy rzecze Z Pismem Arg postal Aniol Rafa
aby sie Gnewu Bg obedzi na Niedbanie Slugy swego, y aby mu
Sytka pozarte od wielkiey Ryby zdrowie przywrocil, y rako Bog do Boma
rzadzenia odprawodzi, gdy Wybrat Pb. tak rzekem zerzyl Domen
swoim, tak sie tamen dzinit, aby P. Jez na krzyzu przed
tym godziny obdzic sie niemogli, y rakoby w tacheyrzeczin zaluiu byli
Grzechowac Panu zato y dziekczynienie mu oprzec ali wzbyt cudu rzeg
y Mandrze, A rako my daleko mniey milowac y lzmy bedac
Gnewu Arg- nie Arg. ale sam do nas y dla nas zstepuie
takie Dobrodzieystwa Vczynic niebedzie! Ktos takie dobrodzieia zeszy
serca, Sit bmitowac niebedzie. A coz nasbarzey do milosci iego
pobudzac na rako dobrodzieystwa iego calo milosc iego
Powinne pobudzac sie mamy do milosci Pb Vwazaiac Rego to Vczyl. Ma
Jedrowit. Vczynil Sluge swe nayprzedsze, ktory to Gamemu Pan
Swoiey Skemu zrzedzowal, y onych przyzwolil, barzey niz Pan
Jamary to

Samarytanami, ktory to Zyda Lotrowskie przed Grekami wyznedt rui
drenia podlim y Kaplu B. y tak napadt miedzy Lotrowmi zdy he
vkradt zhabedmy y zranimy zostat od nogy gotowy. to iest Mistrzy
Zydzy ottt vczyt Narod tuoy. A czbyto Kaplone nad dla tego, ze
byt mial zmurzac nad nami P Jezus, y zstapic zbieba dla tbaw Nasze.
Jozeli to Seneca nap Homo non Sufficamus, si digni Nobis Deemur
propter quos tanta molecantur. Pol. A ktoz my bydz godni, aby
Pan dla nas dopuszczat, zdy przybierat Natury nasze zdy zstepowat
zbieba, ze byta za przyczyna. Jozeli, mielle byte przyczyna dla tego
by nas byt mogt dzisiay odkupit. Bosmy nas pogrzeszali, mielismy Kogos
chos lepszego. Jrali mowat pan Samuel Saulowi. Propterea quod
abrecasti Sermonem Dni, abrecit te Dng Pol. Jrali mowat y Dawidowi
Ktoz iestes, ze dzisiay Krol. O wytnicy zy Kaim rozlubzac. Zostat y zta
tuo D wypadt. A Chrystus zbawiciel nasz dla tego wyszedzy z Kaim
z Kaplu Pontow, Nayprzedzey Oyca nad wsze, zbieba wyglozowane
przezat na Krzyz swoty y przy dzisiay zachowat, zabo miedzy Kozinta
Corka Abrahamowa, Mayrzepsoni, tuoy to, aby zbawiciela Oyca wy Je
bety niebyt, go Matka swiata, y od Smierci zachowat. Ale to mniey
sza, bo nie dzisiay Krolestwo Chrystusowe. A ottt D wyszedzy
mielce Srzechem dzisiay, ostacz mu Kaplone podzerat mitosci. Zewn
mielce dzisiay ze Apst ad Rm. 5. Vix pro iusto quis moritur Pol

A Chrystus za niepamiętliwych, y ostrych za lepszych sobie sądzi
Mark. A iakoż takie dobrodzieia niema miłować człowiek? Jeżeli by
sługa iakiemu mistrzu, albo krolowi, albo miastu iakiemu dobrodzieystwa, albo
wiednemu iakiemu Panu chciał uczynić, a tak nieprzyiacielowi swemu, ranyby
samego, dla czego go miał do myślenia cyklować dano. Gdyż by przy-
szedł wyszedł do ogrodu mieścia, y one sługę nazwiska zelżywe y złym
wyzwiskom, ieżeli go też bili y do tomu dawali, y wedle wypuścili nie-
żeli, y do przewodu takiego gdyżeli o rozumieniu iakoby też dawiano
nie miał mu tonąc Pana swego. Chrystus był tak wielkim cudu rzeby do
człowieka tak wielkiego ogrodu. Ale nie przeto też ieden ludzi Bo-
nieogarniony tak wielkiego ogrodu dobrodzieystwa, że się stworzy
z niego przed swiat. A iakoż tak mamy te dobrodzieystwa nadeń czynić
Pana się nad te dobrodzieystwa B nieprzestawać do miłości ze bliźnim
aby my go z całego serca miłowali. A tak oczyszczony Zasługi
Pana Jezusa Krwi wiecznej Amen.

## INDEX XIII.

Ps. Non est inuentus

W starym Testamencie pod Zakonem Mojżeszowym między ludźmi żydow-
skiemi rozmaite y niedbałości były to Thes. W. dla miedzy tak rozmaitemi y
niedbałościami swemi, nayprzemocnieyszy y nayluteyszy byli grzechowi; Wielkie to
zatwardzenie złe było, Bo lubo był ociec iakiś zacny z Prorokiem, lubo miał
dostatek Swoy, lubo miał Pałace Skrzące y inne Bogactwa, dla
wczasu

wczasu sam, lubo miał wstyd długo, a kiedy Bóg Pan przepuścił na niego
cole y ustąpym Domem swoim nie nadaremnie, nieprzyiaciel ten ktemu Pałacu
przeby wał, tutaj się mieścił po Polach, A do tego powinien był rzecz
rzetelnie na sobie zatyczaiąc gębę & szatę nietaką miał mieć całowania,
Rozprawy; A ktego tylko potkał powinien był mistrz Nagrody bliza, ale
do mnie bom rzekł Przełożony Wielkiey. A to za przedowaniu drzwi nie mógł
przystąpić do Pana ale z dalekich ustali. Jeruzalem z miłym się radą & Serafiny
tym były ze natalią serafiną pogodę zaiadły; kiedy przechodził mimo nie
P. ze iednym tylko wzgledem, ale iedy oczyścił. Ktym iedna nieścerpli
wym ludzie, ze odebrawszy tak wielkie dobrodzieystwa & nieprzyzwoicie
nie wrócili się do Oyca P. Ktora iedna zapamiętała niewdzięczność, zniewoliła
obudwie Wdowa B. rzekła zwielkim żalem Duszy swoiey B. y poruszeniem ciała
Mowa swoie Pocieszenia na takie Rzeczy P. Kon & P. Aconiedzieć rzeczy gorsze
tory zgrzech & Ktoryes Wielki był potrzebie na Pilata Prokuratora nagardy C. P.
rzuiąc. Wtorym Dettam ludzie Srzedni & dalekie sprzymierzeńcy nie zbiedzy
Judami Predawaci, bo ten tylko niegodni byli Towarzystwa zludźmi; Ale Szlachcic &
nie tylko z ludźmi St. ale też z Anyoły. A co mają być za sam Bóg rzekł Pan drugi
Szlachcic od Oblicza swoiego. Ktoby go prawdziwie Pan pił. Odkrzego do ssa piekła Lekt
nie pan wania się Scierte, nieodzielnie mu Lato, na co wiele bolesci. Ktorego Przyszłego
Szlachcic abydmy się Pokorne Mieli & Obawiamy Pysznymi nieboże, Ktoryes
Ktal rzeczy nieodzielnemi z zoł był & że y teraz ta Pysznymi chyrzia wielki Pokarmie
Odwrzeszcze P. Ktoryes
Szlachcic Pan Oyciec P. kiedyby to był miedzy temi dziećmi, ieden pluga
rzem y drat, ktoryby był Obywatelem y Domowym tak wielkiey Dobrodzieyey.

nad na Jstai S. od Fradu Grecku pierwotne Jchwarstwy zadzywione [illegible]
A zatym że Bog dla nad skat ste ertanichuen? że nad od smerci wiecznej wybawit
Mieli otworzyt? y iangeł niezli donosł Dobr[illegible] Anasz Klucz Sacramenta
pre Odstarene Fradu postanowit, Rzadki dzinak iest miedzy nami ktoryby pewnat
do Bg na oddanie temu dzwaty za takie Dobr Slategoz tak wiele ich Dzaty Mandy
Kazdey wiepre grechy vzpadaiq, Dawanie wiecznie traqy, Posprzenia rabywaiq.
to nadlatego, tylko dla Panej Miłosierdzia Bożego nieud[illegible] y Cudze pocwiczyt
Rabywaią Cedzy przy chyzy. zbozey ci Fpodowaią Ci albo ludzie gorzey Kapłanow
a Kościoł albo na pomiedzy odbycem Fprzymiaq y tym sie Fmodzq zaliby to
chycenie byte rozgodnie, albo przypadkowe, y na zeta nemaq Cudu że nam Grzechy
Nasze daiqc Bednaiq nad nas Gniewliwi nayde Dobr dozwaia. A iako iest wiele
Kazdy chory nietylko za Duszne wybawienie od chorody y Fraty duszne. Ale
y za wybawienie od zadney chorody cielesney, od zadne Niedoszcia Fdziwie prosimy.
Gdzieśmy ony czasto gdy przyde na ortoz, iakie Niedoszcia, Klusda, Fraga, Gre
ha Nieprzyciel Krzescianski albo iakas inna Przeszkoda, Az ony zuelki Pokoy
Fruenem: bedq dla P. Mody se prozy wtrudnosty za Kapłanska vdzecaiq
Kazdy nayprzod. A P. zaby milosciwemy nad Kazdym duszley zdrowie nie dac in
Fpadz gu Grzechy, wybawa iey zodmaiq chorob Fmyq Ale o mity Pani dlaczy
Prosimy? Co od nich odmiany ze Klaskowe? zaboz zaden czestokroc Fdzieczuiq?
Jmalbo że chcemy Dobr nasz? że se na nas Kapellan zaden Kaplanstwo Kapelet
Pogrzeb nie Kłopot, Gdzat Stahat Modlitwe Fabisz zakilka dni, a czasem y
zakilka Godzin zaboby ale ten Duch y pokoy nie do Fortuny, nie tylko tu dzi, ale ty
Dnieżna zaboby go nigdy o nic nie prosił. O Smiellsta nowa zuchwałosci
nieludzka. Fony pokoy Fse wzno esti zetat de Duce ingrauad Katych Sobrzych
Fraf. de non Ito Debelai w Kosyme, Debue podzy Kwzdy rzey Ducha Fboga

da mu PB ow prosił, wyniesie Fortuna & Cor on potym chyci one Sługi, on
Cudzi. D nie na Cudzy ale na Obraz & Wedrzenie PB. niepamietta & zad
nigdy y niepomni & Kor inuenus. Przydze Niepryiaciel Rodzaiu & ch
Ojca, Obietnice, Sluby, Posli Modlitwe & A takoż PB. nybalo Zapomn
nayt Kon & Tak Sobie postepuią iako ludzie ale Ktoremu Imie Prytto. ten
Erasu ieste Cerdan na Morzu nemelt Niebezp. poczekie modlic do Matki S. Otr
rac na czesc y chwałe Imie S. & Ewangelie Kolecien. Aż Anioł przybywał do Pet
do Domu, Nieco wczesnyia niebyt Niebezp. M: Matki S. Ludzie bat u Niebezp &
wotem Cesarz y Cesta. Ale teraz Konkurencyie Kolecien. Jakobe Ktory nieza
Lenib. Valer Max. o Scipionie, Ktory maiąc ieden Syna, do wielkiey prace Ojca sw
Wsze rzeł rzym Potrzeby, ale ieden oraz na Zdrowie wzgardzić nie pozwolił, Ktory
mniey Szczęść Dom y stawy Ojca swe. Gdyby Zapewny do Senatu Rzym
odpowiedzieć aby pieniądze macierzy albo Obraz Ojca swe wyprzedawszy zdiał sp
ca y mieczy go nie Kosił. O dobrzeby Ktoś gdyby teraz, dla Grzechow y wy
stępków nadzieć Ktorych codziennie przychodzą, y Szczęścia Obrazy Pana B
Jakoby miał te Obrazy zdrowie Pana, mniemam iżeliby nie chciał Sprzedawać a
Ianiem mieć? Przed. Widział ieden Sarbiaw do miedzy Sedomie ze wsz
Swiata Cudza Rzeczy na Zad Patrzeć, gdzie widzą do Rzeki potym Cudzo ieden
z Ojca do Nieba, Omiele podobno Pan Bog Cudze Rok Cudze Cudzo Cudzo Pan
nieszczęście Cudza, że y ieden z pod Cudzych Cudzo Omiele Omiele do Nieba? Kon
A co radzisz? Gdybysmy Pokoiu rachunek mieli na ten wzgl Parafie, Katedrę
Cudzo chciał ci, ale że Stu ieden znalazłby się ochotny na Cudzy P. Cudzo Cudzo
y Domow. a tak mało tu Kościołow A co za pyt. Kon & Niezliczeni
Cudzi Ktorzy by chcieli PB. aby przynamniey z Krzyża chwilę odpoczął: A co
za Cudzo że Cudzi że Stu albo z Tysiąca ieden przychodzi do Nieba. & Cudzy

420.

# Conciо pro Feria Terra Paschæ.

Ih: Auth Rycs. Pax Vobis. Luc. 24. Cap.

Dwoiaki iest Pokoy. Hebr. Hab. Pax interior, et Exterior, pokoy wnetrzny y Zewnetrzny. Pokoy wnetrzny iest kiedy wysze Potencye siły duszne za wolney, albo wyższey sile podległe y postuszne. Kapitulas. chce wola za Bożym rozumem idąc modlić się, nie gorszy tego temu ciału, y ono do tego podaiące się ochotne, chce wola za rozumem idąc po ście y przestrzega zakonu, y ciało też temu nie przeczy, chce wola wnętrzne Boskie słowa rozumem idąc y ciało też temu do tego nie przeszkadza, czasem Pokoy nie dat iest wnetrzny pokoy mat, kiedy wątpliwe myśli ciała nasłe z Duchowi zwiedlego wnosi po trudne. Pokoy dat Zewnetrzny iest kiedy Boli Gniewa słodkimi wigodnie y Chrześciańskiey miłości prawdziwey sercem. Ostatnim pokoiem zawadzał Psal. 132. Ecce quam bonum et quam iucundum habitare fratres in Vnum. Oto iako dobrze y iako wdzięcznie wigodnie Braterskiey miłości. Tego słowa tego Pokoiu tudzież na śmierć życzy mówiąc Pokoy wam daie y pragnie: Pacem te postinus omnes. Trzeba prawi wątpliwy y podły za miłe słowa gardzemy. Odym zwraca y Chrys. p. in Psal 84 y 84 Interroga cię mnie Pokoy pacem. Y prosze Pana Boga y te

Psal. 132

Spondebit, opto, cupio, Volo amo; Spytay Panu nasz[ego] ludzi: cze
cieß posłuszeństwa: rednym gładzeniem odgrodzić kaźdy: Bycze, magnę, gło
ść mitkuię posłuszeństwa: Lubo iednak wdzięczy posłuszeństwa sobie Bycza, prze
nie wdzięczy drogę do posłuszeństwa wiedzą, według tego co napisano
Et Viam suam non cognoverunt, I drogi posłuszeństwa nie poznali,
to iest nie wdzięczy wiedzą takiemi sposobami tego dworskiego
dostoyności posłuszeństwa, Widzi tedy ich Pan dnia dłuższego
Propo sitio I drugim swoim Gościom się presentuie maiąc stanowcze my
śli z dworzany. Pax vobis. Pok. Ja dnia dłuższego chcę się wspa
niałomyślnie presentować; to iest chcę wam pokazać drogi, albo sposo
by do nabycia tak wnętrznego, iako y powierzchownego posłuszeń
stwa. Dendie to wdzięczy na dłuższy chwałę ecc.

Co się tknie drogi, albo sposobu nabycia pierwsze to iest mieszne posłusz
stwa krótko m: iż sposob nabycia tego wiedzy nie iest, tylko drogi posłu
szeństwa P Bogu, to iest nie wiedzą dzielą dopiero posłuszeństwa P Bogu
we wdzięczym Zakonowie Przykazania ec. P. a Mysty rel. wdzięczy tu
cielesne woley dostatnie posłuszeństwo odmawiaiąc bendą.
Co zaś tknie iest posłuszeństwa ze poddani Panom swoim nie posłusz
powstaią na nich, rebellizuią się, Zapi nie insinuie grzechu tego
tylko to, iż ten ich Panowie swoim wyższym pełnym rzeczy
słusznych, się rebellizuią. Kiedy we Flandryey Elizabeta
Angielska Królowa zbuntowały się poddani Panu swemu Królowi

431.

Jeho Jaanskiemu y wszytkiemu Domowi Rakowskiemu, abysci poddani
swych Xięstw, y wszelkich Panow swoich takze prethis obstowali
y ktorych kiedy o przyczynę Buntu Xiążęcia Jana pytali, Ze My tu P.
Krasickiemu Krolikowi Jeho Jaanskiemu rebellikowi nemy, ale ustawy Do
wnytrz i sposobem przyszyna dla tworzey ci poddani to rzekli My tu
na Xięcie Jaanskie rebellizuią Puchopir, Starosta, to Bedl to jest
wola nasza wyższemu Panu toiest Bogu nieporuszona, przy ha
zania Xięcia Jaanskiego

Pysze Jaanskie o Korbercie S. Woyt S. miał we wsi iedney kazanie go
rące o cołowiu w Jaicemnym, po Kazaniu powrocharzmie o rebrzym Escem
Jaasnym mieu, W dawny zwyczaiem gmienie miesta Jaansiego solum
Jusiey Prydkie tedy do onego miesta Korbera y podmie go poradzą
Ktory gramaticus do polaka, aby cale onemu Jusmu Nieprzyiacielowi
Dopuscił; Kiedy Kattyn wszyst Xiążęcia miesta Jaansiego gdy
ich przed niego wyiachacych, y przed Xiędze na Konich wszystkie go Oso
bami, chcąc przed Xiędze do Kor Radną miarą postąpić chcey
Xięcia go wstrzymuie nie chcąc go bez Jaalu y Hanby miesta Jaan Xięcia
Korbert Boga prosił, aby go sam P. Bog Zaslą swoią Xiążęcia
raczył. Jmieniu Xiążęcia Jaansiego Kochanie Xiędze Jaansiego
Oboiek gmienny Krawe Dobre, Obadzone, przyszedł do Kor
berta S. Pocałowawszy go wszystkie Xiążęcia Jaansiego
przeprosił. Kattyn też Xiążęcia Boga Korbert za
Xięcia Jaansiego Hetmana postawiony by Xiążęcia, a Dydaktho
Xięcia Jaansiego Kanclerza, Pan ich Xiążęcia Jaansiego tak

Czetto Słowo nadziejemy z Hebrayow, iż nas ten Bóg, to bydle, całe nasze
Stworzenie niechce, iż przeciwko nam wrzeć, ale chce nas obdarzyć
Przeciwko temu chcemy prosić modlitwą teraz chcemy abo
całe Hiszpania nagiewa, chcemy ią długo klęcząc nato nastawa
Zgoła we wszystkim dobrym przeciwi się Diabeł, czego wszystkie
nie insza przyczyna iest, iż ten Duch to iest wola nasza. Gotowi
zgadzać się z Bogu.

Ponieważ tedy taiest przyczyna niepokoiu nadle omnibus, iż wola
nasza iest niepodległa P. Bogu, Dla przeciwnego sprzeciwienia przy
czyna pokoiu modlitwa bendzie potrzebna zgoła wtey nasżey Lek
tyce ex psalmis modlitwa B. taż druga do pokoiu est wielki mezo
by do postudnym P. Bogu pełnych we wszystkim Psalmalanie
rem S. Mount nieod Lud Izraelski do Josuego i mowiący
Josh. 1. Homana sowe rzekł do nich Josuae Josuae obeambulauit in cam
Ens Mayse: ita obeambulauit et ibi tarbium se Dno Deo suo
sicut Ruel cum Mayse: rzekł do Nelli: z bodź pokoiny P. Bogu
twemu, chowaiąc we wszystkim przykazania ex. H. iako Syn M
Jesus, a bendzie P. Bog z tobą a żadny ony tobie wszystkie zakon
Mayzeszowi postawimy bendzie mi. Jakoż do wszystkiego
ktory mi wszystkie mysły całe Ludzkie Tarbium sit Dno De
tuus tecum et obeambulauit ibi. Widzisz o wiara ludzka od
wraz postuszeństwo P. Bogu, chcieć zasowac Aleć bendzie
Bog z tobą y my wszystkie tobie posłuszne bendziemy Tu
raszej zakładnie rzekł tym ludziom na Radę Bożą nie żyd
ka żydowska

432.

ta wymowka, acz mogliby gyd bez grzechu, ale nie godzi, bo nam
Ciało nasze postawione być nie zaleca, ale wyższe rzeczy Boże a ciału
Duchowi rzeczy nieprzystoyne przyczyna iest Pan Bog, to iest wola ludzka,
ze wyssemu Panu iest służenia Pana Boga nieprzystoyna.

Cyrus w Pis. Sułtyszowskich Krolewskich, o ktorey Dawid po wielkiey Krzywdzie
przestał, po Krolewskich pracach, po wielkiey rozkoszy, o Utopnych
pracach ie do Jerusalem Pan Bog wrocił na drogę. Miphiboseth Syn
Jonatha Syna Saulowego do ktorego Krolestwo Dawid. Quare non venisti mecum Miphiboseth
ostry gniew na wszystkę rodzinę Saulową, Odp mu Dnie mi rex 2. Reg 19
Dne meus contempsit me, dixit ei ego famulus tuus ut ascendam
veniat mihi Asinum, et ascendens abiem cum Rege Claudus
enim Sum Seruus tuus. Pisze do niego gniew Krolewski wzgardzi Krolewską
moc wshalanego roku, wshalatem mu aby mi osiodłał osła
Rebym był wstoły odiechał z Jemi Jalem, Jestem bowiem sługą
twoym iestem. A Dawid ma to wymowka? Nie iestli gdy bowiem
Krolem Dawid examinuie Krolestwo, Odp Remanet in Jerusalem
Decem: ho die restituet mihi Dns Israel regnum Pris mei. Ja
sobie zdchł. Miłościwy Krolu Dostał Miphiboseth w Jerusalem, ktore
maiąc wsty restituowane, y kontestuie wyższe, aby on sam ho
nował go Saulowego Oyca swoim, gniewem go za tako ktore mienny od
stąpił ad his Lucet to bez Litanstwo tego złego stugi swoiego
ktyt iednak temu Dawid y obmisit Miphiboseth. Miphibo
seth znacy grzesznego Człowieka tako ado on Miphiboseth był
Claudus Kulawy, tak grzeszny człowiek iest claudus kulawy

bo á rzecz ta dzieie sie przeciw Bogu y Dawidowi, Wszystkim
grzesznikom może się to mowić w niektorych rebellizantom Rzeczi-
3. Reg 18 mowił Elias Ps. Izaquegus claudicabas in duas partes. Azaliu-
ra obie stronie chromać będziesz? A tak Dawid examinował
Mephiboszetha czyma się za nim nie puścił do Ieruzalem, tak też
macey P. Bo gdzie examinował Ducha, tamci wola Ducha gdzie
stoią. O miłosierna przeczysta rzecz Boża to ogromna za mnie
Agnus? mandatow moich nie przestrzegała? Agnus dni zgasli, nepo-
rue chodziła! ale acth y tamci swoie wygadzała. Ego pauper et
in. laboribus á iuuentute mea. Jam tibi Voyzie y upracował od mło-
dości moiey dla ciebie, abyś ten ciężar na mnie wzbraly mogł
starać, Jam tibi Vmarłym mą przed ustrzeł dał życie moie o ra-
sobie mowi, á ty wo chcesz wzbudzać Ezechiasz opatrzenie
Jam by tu ieszcze z polowne Lwia, abyś ostra grzeczkowa dopad
Syna człeczą zwadliwa Zgoła skapuścił się na mą Je-
ruzalem uratowcy. Podobno wola ludzka zymadrzeje
Bendzie rabować tymanat Mephiboszeth. Leuans meus appe-
tuit se scientes quem salutem mihi attempsit me. Sługa
moy oczekiwał mnie a wzbudził mą dzieciuat Pana y dał
ponsłyn zmęczonemu a dobrą Lecz to zymowiec nie będzie, ale
tak Dawid powrócił Mephiboszetha, tak Pan zawsze dusze
Duszę odzimą, á potem zawsze gnieć mieszaną ktorego
abyśmy wzbudzali chcemy o tem żeby wzmiankę tym ktorzy
Protiuelis Sowolgk.

438

O drugiem punkcie, to iest sposobu nabycia Łaski exteriorem, to iest Cnoty y Doskonałego Obłudnik: ten sposob iest Hipokrisis: Cnoty y Doskonałego zewnątrz Oblicze ma Doskonałe Obłudnik ludzi y Bogu wstręt, nie dla pogardzenia dobrego y cnoty ale tak mu przed Panem rządzi, ale dla sławy Boga, tak myśli nie godna bo ziemska nie godna cnoty vderzać, Dla tego przed ubogim Złota abo srebrnym kaszem świecić, tacno wszystko tacno przed oczyma ludzkimi, bo złoto abo srebro ziemskie tak [illegible] trzeba, y tak ustawicznie nie przed rzeczą. Ale ieden z przypadku Cnoty drugiego bendzie widzieć Krzywdę Bliźniego abo Cnotę dla siebie chcąc nie dbaiąc miarą, ieli z przypadku ieś Magnes Cnota bendzie nie wszystko. Podobnie Sposobem ludzi y ludzkie bendą osoby Świętych Pańskich Hebrejskim abo Złotym, bo ieden się zgliwego zdaiąc Osoba dla zalet Cnoty, dla dobra do ziemskich albo Słow Obietnic ten złoty płaszcz, albo namysł dobra nad dobrego rozsądzi, rozumie, rozsądzi ona bez laicos prace. Albowiem Magnes prawdziwy miłości Boga y Bliźniego z przypadkiem ieś Cnotą Boga, ludzi y Ziemi Bardzo prawdziwie vderzać będzie, ieden na świecie nie ma Cnoty nie ziemskiej, z Nadziei, z miłości y z pokory Cnotami Boga na wieki. Drugi Sposob dostąpienia Łaski Bożey Synowi swoim iest Stanie swe. Qui auferet quod habet, Luc. 16 ne repetat Luc. 16 Który prawi bierze co iest swego, nie napiera się tego od niego, M. Christ.

A ciego Ystapić? Kapłon wrzadka wrzego wtarego, kiedy
oni w Domu miedzy nogi a Jony tyrdalne gospodarza, to
mowi tak oni Lah, ma rzecz Mes dla polowia Panna Mre
Ystapic, znaley nigdy polowic nebendzie Powtore Ystapic Mie
ca dla polowicy y Honorum Mre. Dlatego sedl Se Jadna Pawa Mra
dame, polowy, cum sus entrano Ebrum pecunilea Ego
dlubie nigmode, mus gdesnum Wstepnac, Mimel Abyg-
odmuchac, wstekel Mym Egodzie Se niemo Se mus gdesnum
Wstepnac, Ebrum Ludzi wdrubny, Abymelyna Lahom
mekszy conyn gorzeka Se nie mogg, Ceden drugiemu Wstep
nie mas. Nam Gdlupolowny cum sus entrano, Egodzie Se
nie de Gdy Mym, Egnus. Co polowny gy Slepna, y mey Ka
y Wodu y Stany Ystapic y dla tego Lato Se nie polowy
Gdlubnum, Mabyd polowny, ma dla polowia y Honorum Mre
Wstepnac, Sobieme Wstepna Mamy dla polowia Gdlubnego
aliquid de bonis fortunae. Co na Siedzy Snadzy Legem Ga
dzine nie co aby Gdlupolowny Gst. Piotr S. Apostol Kaz
1 Pet. 2 Jacob Chrześcian posse Se, ipsi tanquam lapides viui, Super
Adificamini Ky, gnani Ecclesia Ludzie y nie Kamienie budnie
to Gst budnie one Jerusalem Nie Apostoua Prestolmy wy
Ley Chrześ kamienie, Ekteny Smiasto Bodo Ludzie Kie Ewa
Ime Jerozolima, abysmy Se w Taiemnie Jednozyli
inszey Kamienie Chrześcian nie Kt nie Budnie. Amodlemy
Se Jednozyc Jedni Se Mre nie Kamienmy? Kiedlemy

434

Trzeci sposob do dostapienia zbawienia Ostatnim iest,
zapomnienie ktorym sobie od bluźnierskich Heretykow,
y Heretykow na Dysputacyey, ktory nayslepiey pamięta Argumenta
ktore przeciwko niemu przeciwna stroną gruntownie, y ktore się do
bit Heretyki uzywaią, y nabaldy Duchownego Greckiego Kapłana
zwalczone Dekretami wszystkiey go zwalcą, ktorego się papieży do
wiązania dowodzą, A dalekobieżnicy ieden resolue Argumenta przeciwne oppugnantow swoich na siebie retorquet, to iest iego
Argumenta onych przeciwka, dopiero siedma dowodzi pochodzą
od P. Boga wszytko inaczey do tego Argumentow, to iest ktorymi
go nieprzyiaciele iego oppugnuią nie patrzy, a
zatym ona nie rozpoznawa, ani się przeciw nieprzyiaciołom
Jego obraca, ktora ona do P. Boga zbawiona, y od wszytkich
S. iego, tego się pamięta y one reasumuie, na wszytko odpowiada
przeciwnie się ten w P. Boga wszystkiey wątpliwości, y od swoich
adwersarzow zbawienia nigdy, bo takim ludzie zbawienia nie radzi
Zawarcza ktory za bluźnierskie sobie wyżadne pamięta.
Pisze Cyrillus S. Ieden nasley studzący Apostoł, Zmiia chytrego kąsaiąc się Heretyka y poiąc iadem się wszelki ieden
go chciwego chwili Zmiia, bliźnego y rzeźki, mistrz
go trucizną się zabiiaiąc. Zyta Ludzka a po co? Bog
dałe obyczaie do oko Vkąszenie Vtrapi mogli zawstydzała
Kato Ludzka, nieniemu co wiecznie wtrucą, bale przeciw

Vt tuo iuri derogetq̃ te cui nie dobrego, ani mocy te pamietaią
go ląstanie, ktemu że tegoż ląstały, niedowiedzion ci też po
nieważ pamiatą. dawne postąpanie gwałt nieląt że mie
począstania. Lauda tym potrzebnym swoim Lipka, ią
Ktorego też począstanie potkoni przemowiąc, ktory gwałt
Cyclo- Wigilenie torzestwa swiątego Otto Ecclesiane hab.
gius rzekli ządzy potkoni Chrystyan nadgrom dotrakcyne Zastowa
nstuymy Chłopi nadgrod, Dla pokoiu, y spokoiu mie, y dob
ra ięzed obrotnie Ostępuiemy, a potym też ządzy kuczyńskiej
nastądzy ią nieząmyślany. Ktorą rząd Lac. Otto Ecclesiam

## Conuio pro Dmica Prima post Pascha.

### Ff. h: Aust. Ryed. Pasc. Ioh. Joan. 20 Cap

Mamy mieliè prawo do rzeczy Stuis Nat. Tym dl Lorema co Dmi
na Testamencie ostawił, ma mieliè do tego Legatum, Praw,
Exor dium Ja tedy Orzeł nasz dług dały legował ząm na Testamencie potwo
tak do Wdrzuch spoczy y nad potpisuie m: Patem ochrzcił Pawła
Pawem mząm do Rzeki Pol. Jakie dałym i mieliè mamy do Potwier
Eccles. dzano. Pomiędzie Ecclesiastych on. Statuit ei Testamentum
Cleri Potwierdził ma Testament potwierdzi: Ale y wdzięczny Sły
Ktorąże ząm Dług potwierdzi potwierdzam potwierdzam, Ktory
stanowiły upotrzebnia ma Pax Vobis. Pol. Jeżeli tedy
mieliè

485

wielkie prawo do pokoiu mamy A dlatego go przez cię otrzymać nie
możemy. Od postronnych Nieprzyiaciół nas od Lekuna stu albo
Lekkodziesiąt lat wielki niepokoy cierpiemy, od swoich także domo-
wych, powinnych, od Sąsiadow y rodzicow od Braci y Sioster
od Kłodnow Sukcessorow obostronnie potrzebu mamy Ciebie m.
Za przyczyną. Kolumnę na Jerusalem y Illo tempore Dns Executor
nie Testamentu Chrystusowego oddaie Pokoiu nam od Chrystusa legowane
nie dla. Bog oyciec Nieb. iest pierwszym Executorem Testamentu
Chrystusowego, od całego Drzewa Krzyżowego, takiey woli swoiey wolnym Chrystusowi
Panu tego Oyca Nieb. oddał. Executorami ii drugiemi są Bliźni
nasi Boky od tych dependet pax mea, na pokoi Nieprzyiaciół nasz.
Jeżeli tedy ten pokoy miedzy sobą mamy powiada się nam go u pierwszego Exp. Pass.
rzonych Executorow Dominus Deus? Zdrada chrystusowa
nakrwawszey Hostyi Krwi Nowego Testamentu etc.

Co się tknie pierwszego Executora to iest Bog Oyca Nieb. podobno Litanie
etc. Ale ieżeli prosby modlitwy u tego Executora Testatum nadiego, to Confir. Imani.
iest posłuszeństwo pomnieć mamy. Ustaw do niego Boga y nabożeństwa ma
my. Da nam Pan in diebus nris Day Panie pokoy Państwu
Twoiey y Nowu: Fiat pax in Virtute tua. Niech się Panie stanie
pokoy w mocy twoiey. mamy Thanksgiving ustaw. Exaudi, exaudi, Jj.
Panie prozby moie Wysłuchay Jj: Jj: Panie zmiłuy się nad nami y wysłuch:
Miserere, miserere miserere populo tuo Zmiłuy się Panie nad Ludem
twoim, Miłuy się nad ludem swoim, Pozdrawiam cię to iest Ciebie Chrystusie

potrzeba niego Executora stanie o pokuy, na to bowiem y Listy S.
Pawła do Modlitwy Ewangelickie Processye abyśmy pokuy u P.
Boga y prosili, Pokutie iednak częściowe w y kazde nasze
Religii, ale wiedzieć nam modlitwy y prozby o pokuy, ale pyt
hom potrzeba potrzebie grzechow, y Pan Jezus te pokutowanie Po
wiadacz (ktore modlitwa Pana Chrystusa) wskazuie rzekąc iednak
grzechow nie przestawaiący P. Bogu mowy tu Dawid. Co nam mowi
ale to wyraźniey w Psal. 65 Iniquitates si aspexeris in corde
Ps. 65 meo non exaudiet Dñs Propterea exaudiet Deus, et attendet
det Voci deprecationis meæ. Jeżeli mi Pan nie pozwoli wszystkie
moie, bo iest w summie nie moia nasza Chrześcianska modlitwa nowey P. Bogu
P. Bogu nie chcąc pomagaiący Dawid rzekł, Ouce w Abra
ham Patryarcha, a Rodzice Abrahama do P. Boga, y prosił o pokuy
Sodomitom, prosił aby według nie skończone miłosierdzie prawego
Starca nie ukarał. Ale ma P. Bog iż nie chciał nie dostał Syna
Ilmy z tym mieście Krainy wszystkim miłosierdzie zgubić. Widzisz
Abrahamowi miłosierdzia P. Bóg dobrze sobie rzekł prosił iż nie chciał
ukarać ale Sprawiedliwości chciał odpowiedzieć, y na to P. Bog ie
wolił. Zaprzestał że daley Abraham prosząc na P. Boga ale
aby na 40 aby na 10. Kończy tedy Apostoł Pawła Chrześcianina
Starat nabytnego Chrześcianina nie chciał nie chciał aby dobrego y ludzi Krain
Gen 18 Y odszedł Pan S. Abiit Dñs postquam cessavit loqui ad
Abr. Odszedł P. Bog skoro przestał mowić z Abrahamem. A

Abraham

436.

Agarias to prawda Sarah posłedł? Sarah bie powrat? od Abraama.
Odpowiedza powahy Cajetano. Recepit non expectans ulteriores
preces. Odsłedł nie dekaiąc dat Bytelgarowi Chanaanczyku do
domu swe edre Strawy obmienia Która tymczasa Abraamowey
rako sie rzekł targował Abraam y targuiąc tego tyż sest do dwie-
ście, zymnodźt y zymnogt a P. Bogu prozby chorąc ly y dla drobnata.
Okat dopuscic, zeby targow dobry sie byt Abraam z P. Bogiem aby
sobie prysłał do K. rzednego. Ktore skoro rzekł targu P. Bog dosc co
do mnie. na dwiescie Sarah odchodzi od Abraama obawiaiąc sie
aby niezwontrz z rzednego. Lecz dowiadł P. Bog niebezpieczeństwa
tey srodkiny Abraamowey y zamierzaiąc uwiesc iego srodkowa iest
barso prawdziwa? a Kie Sarah tego wyllia za Aegyptky boguie miasto
onego dasiebyty z boga. Ceby ot Boga Mo dlaky Sarah Conceptu
dat esse y nayuiętszego Izaaka dziecka trzi Jaskrzey rzecz, y abysmy
otymnak pokoy, Nie dosc, ze nam na modlitwie nasze pokusy
Osoby tey y nayuiętszych ludzi: ale przykym konieczne potrzebe
pogwałcenia przykazan, a zaprzestanie pokutowanie.

Zagrzał przeswiętego nadatorem chiąstu zotchły nieprzyiaciel, nie tra
cąc chwili swoim oroziastu, potkało do rzednego potentata bliskie
dmellicum: podarunkami zrodzonego z potokiem pleciuch nieprzy
zaciołow; dlatego mi dzy nimi y nami do obrony rzeczonych
granicz, mamy mocne mury y wały. Mamy dlatą, strzelby, kule,
prochy mamy rzeczy dla Armaty y na dalsze sprawy nam nieskodli
rzemiesła y siebie prawny z naturel. Jego do altra ny stuka

wdy za Potentat Egipta. Czytel. Kiasso nasse na Tamo dzu pohrzy
stroyemby se zadny to sprzed grzechow. Bohym. aby na nie gnew Bohy Ma
ia nie wzbyt. Ktory pokutuie od tego nie mamy. Daremne zedy
prozdku more y ktore prorzuc, na dzienne modlitwy nabywal bogac
od grzechow Bo na sprzeciw nie chron y tak modlitwy Pothy odprawit.
Testamentu Nowego. Zagr podobny wiel nemu kassi y wzdychamy
wzdychy, cierpiemy vciskanie. Vdrek; oppressye, podatki mielie y na
czemy se do Potentata mellye o pomoc, to iest do modlitwy S. prozby
aby nas ten Potentat obronil aby nam pokoy zachowal. Aza
Egipta nas mancl. se chyla dalyc od gniewu Bozego na krzyzu Pa
wlim, iest mancl. Sprawuie za grzechy nasse, aby zaprzestawsze tes
grzechow wzdychy. Amyco na to nie mamy se zdby kto nasse mo
dlitwy zagrzechy zonskie tes modlitwy dami zwmaite pokuty
wymyslil. Prawda ale ten Potentat modlitwa Sodp. Dawnosci
zedy do mnie modlitwy duchowne, ponewaz grzechow nieprzestawsze
nie mam se chylyc dalyc y gniewu Bozkiego odwrocic. Tak y
ten krzyz nasse nad Bogiem Bohem modle.
Gr. Siedmdziesiate Executor powinien oddac legatum Testamentu y Kom
y dobremu zgonie wszystkim. Ze zadny dobrzyma prawo dosc w tym ley
rano. Sachyn y my chcemy Bohu mamy prawo do Legatum do po
slow, powinien se nam wydac Executor to iest Pawel nie
Kto na dol. To iest wdrug wiel latwy lato kiedy Testamentu
legowany dnali, zedy se spelnie na nie ze go dobrzyma Testa
mentu. Zeby Testatora Dobrodzieia Bo Ktory nam byl w legowa
Nazdy lata

437.

Napisyłaiąc Piotr Laudani legonat we Testamencie swoim clenotyd
Wozed. Ponina de tego Pawet a Executorow sta clenotyd Je-
rzebi Pawel po napisaniu Testamentu dalszy Piotra Executorowie
Executorowie gdzie ales Laudani m. de dli. Jelgrad Ores doby
cit Dobrodzieiu odlada ne grand. Paragr. adnenden. Legat.
lib. 2. y tal Ponina de nec legatum libre nemote. Jeleaane
Nab. Jak my Jeszyscy Swi Zniedaiemy tuedy y Jeraelow
Swiecie y Ymatny Sattanier gnetami obiadamy Pan Nasnacey
tak Bonite ne y Jeszali: Jchardzie Swo gotel Jsal Pr. Cap 52 Jsa 52
Jesta de numen meum blasphemantes Jaly dlieb Imi nie blasfem
Jest tedy prawda kiedy Jeszystkie pieciabo nam exepund
executor Testamenth Dobrodzieiow a ciotne nie dane nath Lega
tow Legowane polu gotowo niemieszkaiemy.

Siedmie Emigeyd Executor Nieszlibme nasleg y u tego mamy
Za Ponina Jakoby nieprawem zdyst prawo tedy y Zyczito
Jchodzie, ale Ponina de otrzymy mocq mamy gdy mu dac
Jest y chce dlieb nasyscd aby nam dali gotowy. Lecz tora
mocq gdzym Jeszcze Jlaq niektorych dlieb nie dawali Jeszcze
mocq Ludzi ich albo postaiq albo robiq albo Jubicq y pozyczac
n: cato mu Jie dan brac da mi mocq gdzie Ale nie nieszli
dlieb tedy Jeszcze, dlieb Jmieszkaiq y dobrowolnie Jeszcze nie mo
Jeiq y dobrodzieiow Jeszyscy nam dlieb nie Jeszcze dl pokoiu
Imami.

Lyra Pineda lib. 6 Moralchd Cap. 8

Ks. Rzymianie byli swojemi Nieprzyaciełami Samnitom, y przeto prze
cinko nim wymawiali. Że Cuellium Korytkiem, nieomal Rzeki Nie
Samnitowie kupuje do przeciwko Nieprzyaciełowi, y po sołdatu da
in bardo, bo drudzy Sołnie tak ślepi Nowin Rzymskie, ale
ieden Idzowo Tyle niemogł mogł. Enim. Słynie cołustnel Rzeki, m
słać tedy aby słynie mieli postał do Kołeloka ieznego Letoreu
było Herenmus. Że wszystkie mało w Radzie onym nayprzedszy
radzie do coby on słuchem oym słynie mieli, Który za odpowiedział
Przyszłe swoyskie Rzymskie wzale upatrzył. Y tak Rzeczy z Samni
tomie Radzili że z rozmieiac wpadłomie on nie dobrze Jedzam
Le odpowiedz one Kołeloka, Gdzim postali tedy w Legiey Doane swo
Leden rzał, Odpowiedział ich Kołek Nytrzymaie wszystko swoy tho
Rzymskie y ieznego Wołnerstwo one Zgrzeć. Że radę Oddadzą
Samnitowie resztę Barbey Radzili, Że pierwey Ratat wszystko
przysiągł aterał Rad wszystkie Radzili. Posłali gdzieś y tha
dał do niego coby słynie mieli, Odpowiedział im Poratym nay
dwa Zwoły do Dostąpienia Zołnia Zebrymany ~~wodzo~~
~~ołe do wiedzenia przez Mnie Zołnia~~ Obrzay Kapt Zołnierz Gdzie
mnoży do wstał Zdał ad sae Sobie obrał pięciuły, bo rzekł obr
Kleca wzoy Kapt wzeli postawiacie Rzymany Kiedzie oym Le
wiedzenia Mnie Zołnia, y on Kapt ~~Zołnie~~ wiay Leda Rzy
mią Zołnierze Sobie Dadzieły ai, bo Oyzome dwoy Zła Le by
mnie tak Zrazie y wszystko Dlegos Zołnie wzie Le tedy

Annie swoiey dalekowam mieley niepryiaciely, bendą milsch terał.
a rzekł Quemodo Zalyczeć Grotoby, rzekli ieden przy Dworu Zacz
znacie rozkaz wyprawiecie, Gmyslicha ustawicz, Dworuge se wasley
tatiey Zastawcy y dobroci wSmilnig Pana, y mieszky Jmu po
Ziwmiey Pandrewie. Ale Dziecka zabrzady Zamitnie y dyabłowy
Grzysłio wyrzekli, Jym tak se na nas Zbyrowanie wdzięczyć
Gracinko nam przypadłym rzekłszy, wprawdzie se do Zbyt
se wyzubich. Po sudrzeie wsroczy Zacznie Dziagn nie se
Dnamy Zbyć a Chwiad nasich pokoiu wzasły do mieszkey ucz Pan
Dziś iakby se wchemy Zastawcy Pany y mistrzy Chudzo ucz Zacz
do rzekła zabudziemy.

Drugi Zrzod iest Zdrowa S. Zachariasmy se Zbyć Chrystus nasych
a Opekuge W chwaby ten nayprzemocy Zbyć rozkoy Mami Zadzwig
Zadna cząstka Mowatna nie Zgodzi se nam Zwo Contrario z prawdziwe
nie Zgodzi se nie prawdziwego: Pisze Valerius iż dwoyaky
Zdrowie Zbyć Zdrowiem prywatnym, a Zdy caley Gmin Zdrowy
Gest tak mowiąc ow drugi. aby Gprawie rzecz opadł, y wedle
mysli tego Zdrowia Zdrował, ow Chce se Zdrawiąc mowi: Chce
se nie wzgodzi do nas prawdziwego. Kacow a ich przykrey
Mi chwały se Gdy mnie nie Zdrowi. Zdy ow mieszy mi se Zdrowia
rzec o prywatnych Zdrowiu, a nie o pokoiu ludzkim, ktory Boza miec
prywatnego nie Zdrowia, y Zdrowia prywatnych miedzy Zobą nie mowi.
Po sudrzeie nie Zgodzi se nie prawdziwy nie prawdziwym, y chyby
Zdrowie nie Zgodzi se nie chybym. Czytamy w Zywotach SS. Theodora

dał taką radę iednemu z Sług swoich zawarł przymierze, a ów upadnie albo
chystość może ich ratować, podaią mu dowód, że ich nie słuszą
z dobrey przyiaźni swoiey, abyś swoim nie zginął. Jako albo kto będzie
przyiaźń z Panem do kamienia albo do Drzewa tam podeie, gdzie ka-
mień albo drzewo, tak kto będzie z Bogiem Kompanią uczyni
dnym tam do pieklą podeie, zaiste y on Eternalny. I dobrze tedy
rzec zgodzi się z Duchownym. Wiecznym zaś miedzy się z nim żywo
Zgrzeszącym, bo go przed wszystkie, bądź y wybrane musi mu z
stować, bądź to sposobem dobrowolnym albo z innym czasem skarani
Pokora zaś albo racey zgrzeszyć dozwoli, a obaczyć się ich sam na
bardo dobrze cum suo contrario zgodzi się, bo z dobrą mu przy
chyni rzeczi, go zmocnią pokorny temu rad czynić przymuszą, a
złym na pokoy. Ztąd iest widzieć przychyl dla czego
dzieci Boże nie rozumieią. ta mowę przychylną z nie dałym wam
że sposobu to iest nie zgotowanie się zgodzić z nim, gdyż
przy tę sposobu dałyśmy wam rzeczy, gdyż
pokoiu żyli

Pisze Num 6 lib 8 ieden trzeby Kapłan Syty dwie zmocnił prze
drzeć Zasłonę bardzo wąską, która była przed drzewo gdy bowiem bu
go złoto, drzewa musiała od iednego boku a druga dała od
drugiego, gdy do naywewnętrzney Zasłony weszły, dalej drzewa przed
druga iść nie mogła, nie byli tam w sam, mianie się nie mogły
bo wąska bardzo Zasłona była na ladzie ieden obrócić drzewa nie mogła

439

Ma teyde tanki wzbroni, kiedy tak długo na sią pakla myślac
cs by chynić, ieszna kiedy przyszłe kwola na zawsze y przyszłe przed.
drugą, a takim zawsze drugą przednie przestą, a bowa ieszcze wsuwa
drugę postą, y tak z postowy ku takiemu wielkiemu dyabłu,
O Boże zaliby był postowy między nami gdy by my się postowy od
tey omieszki strzegli, zawsze mieć na drugie. Panna
Pana dzisiaj na chwałę brat na Brata, chcąc przeciwko sobie
żadzą sobie zwoły ieden drugiemu z drapie niebice, oszczędzić
chcąc wszego tego złości grzechow dla miłości wzgadzay, a kiedy
by się ieden przeciw drugiemu zgroszył, ieden drugiemu z mąk
miłości dał, chcąc chcąc ieszcze grzechow nie, chcąc między
tudzimi wielka zgoda wielka postowy. O budzie zaliczmy
prozbami mamy się starać o postowy nasz od Pana Boga za Conclu
Exercitowe Testamentu Chrystusowego. I Boga Ojca starać się ma sio
my opatrzyć przed modlitwą Pańską z postanowieniem grze
chow y odiąć się przestąć, y chcemy na ten Stary się mamy
o postowy miłości Bożey prosić; y zakończą S. Pawłowy
Fie tedy tak zgodny a drugo bez siebie tak y nademnie Amen

# Concio pro Dnica Secunda post Pascha.

Joan. 10. Cap.

℣: Et vocem meam audient. Resp. Et sequitur Euangelium.

Euangelium

Słuchaie głosu Chrześcianie, iest znak przebudzenia do chwały Nieb. Słuszna
Rzecz prosta Xiądz nasz dostatnie y wyraźnie mieszkanie tamte Nieb. tym
nikczemnym y nieprzatom łzami na tym nasz ziemi nagrodzi, a nasze
oblicza ziemie przeciw onej niesmiertelney cychylnie Nieb. ieden drugiemu
Lanuda pomoc winien radować się może: Czego dowodzi Pismo Lanuda Hom. 11
Hom. 11 Num. 26. m: Że tak wielka iest odległość od ziemie do Nieba na
Num. 26 którym gmachy pomieszane zdaią się gdyby ktoś chciał wyliczyć
Ianuar tedy lecznie za lat 30 ziemie dopadł, a gdyby zaś do Nieba
drugie nazwał chciał isć, tedy chcącby ona liczby dopiął 11. 20 dzieci, tedy nie
by tam przed ostatnich Lat dosiegł dla
tego że nasze Kroniki rząd Abrahamowy albo narodzenie Pańskie
Rzadu od Imienia Jezusa ieszcze by tak był niedospiał, bo wiele ten
opinie do Nieba Empyreistiey gdzie Pan chwalebnemi swoim
rozkazuie Mieszkaią Kilkanaście tysięcy Lat podobno stanie, Lecz
cod za dziw, gdyż żadna granica by nayprzedsz dla Aktora nowey
Imienia mieszkaiącego swoiey Oyczyzny długo przechodzić raczy. Ale
długie są tak mierne za Kilkanaście 60 razow ziemią przedsiębrz.
A cod tam za Machina Nieb ieśt dostatnia y rzetelna Boża. Co za
chwalebne oko mieszkanie P. Bo za wygodne y prostrone, za wesołe y
wspaniałe, nie tylko Epinalny albo Olympiadow ale wiekome przes
Laska Pana Boga tam za tym oddzielenie y afekt swoy P. Bogu da
Jathany miedzy drogi nylene Lubo Bolesne y tylko nadzieią pod
wzbudzy

470.

rozkazuy dowiedzieć Pr Pan. Baruch. Cap 3. tak do Ludu Izrael
Do was należy Israel: O Israel quam magna Domus Dei, et ingens
locus possessionis eius magnus est, et non habet finem excelsus et immen-
sus. Pol. A ieżeli otak wielkie y mocne maiące rozkazy rzeczy
ony, ale ie dowiedzieć tey prawdy chcemy. Abymśmy zaś Bernard
Hieronym Rex S. tak pisze Monstrorum est Caput habere sursum
et mente deorsum. Nie dziwuy to ale dziwnie rzecz ony na
czas głowy nasze ku niebu skłonione, gdzie iest nasz Pan ku
Ogni obracaią, Swiatu y prożnościom rożnym służyć, a Boga
obiecuią. Ale nie Pan Bog dobrze z nami Polakami, nie Bog dobrze
Litwy za przeznaczył do swoiey rzeczy, ktorzy są Oneszkami, nie
ktorzy rzymscy, ktorzy Holtami. A my za co bedziemy też
naszą szczęśliwą zdrai ktorzy są Oneszkiem ktorzy są holtami, Rzymscy Prus
Za ludzie na świecie rzeczy są przeznaczeni do zbawienia, a Litwa
ci są Oneszkami, y dziwaią głowy Owce, bo na prawey stronie Jedne
na Sądzie Pan będą rzekł mowi Matth 25 Oves statuet a dextris Matth 25
Drudzy są rzymscy na mowie złotej prawie a ci są Ho
stami, bo oves pos. Ebrg Hedos autem statuet a sinistris. Czymo
żemy też za to nasz ktorzy są przeznaczeni, a Litwa Oneszkami, a ktorzy są
zdrowi a Zatym holtami? Litwa odpowiadam ii Saltim Gniedwali
ter przyiaciney domysłaiąc się za mi mowimy. A rozkazie?
Odpowiem na teraźniey Ryzykowne Co Bendzie na
Sądzie y Oneszkę Panu Obawiaiebowi nga na
Odwiązanie Nauką. Kie bawiąc w Imię Pańskie.

Cerphr. Pędrzic to podobno ſię wſtąpienie do owcze Chrſt ſtrzaż małemy
Matth. ze Imienia, ieſte Chreſcianey ſtatecznie prawdziwemi radzimy
Dig. Ale ia bezpieczne napomnienie ſ. Imienia Chreſcianſkie ſtrzeż
ſię ſtrzaż to ſtrzeżenie a to ſtrzeżenie (to ieſt to ſtrzeżenie
ny do nieba, a to ſtrzeżenie na potępienie, daie Chryſt
Matth 7. tak mow Lo omnis qui dicit mihi Dñe Dñe intrabit in regnū
ſtrzeż Boże. Pſ. to ieſt nie każdy ktoż mowi ktoryſię Chreſcianem
nem ſtrzeż ieſtſtrzeżnatus ieſt ſtrzeżeżą mową. I wobiaſnienia
Jana ſ. Biſkup ſtrzeż chciał aby ſię Imienia ſtrzeżano ſtrzeż
ſtrzeżym, ſtrzeż ſtrzeżeżą ſtrzeż, a lecz ſię ſtrzeżo na ſtrzeżym
napiſano ma ſtrzeżeżą ſtrzeż ſtrzeż. Angelo Eccleſię Sardi.
Apoc 3 Scribe tuo opera tua quia nomen habes quod viuas et
mortuus es, eſto vigilans et confirma cetera quę mo
ritura ſunt. Non enim inueni opera tua plena coram De
Angielowi to ieſt Biſkupowi Sardeſkiemu Znay ſprawy twoie
Boże ma ſię żywy a ieſteś umarły, bądź chciwym y vmrzeſz
co miało vmrzeć ſtrzeż ſtrzeżeżą Boże ſprawy twoie doſkonałe
ſtrzeż ſię ſtrzeż Bożym mocą dawaią ſtrzeżym ſtrzeżeżą Boże
wi Kmu Paſterzowi, ſ. Imienia Chreſcianſkie ſtrzeż Boże
to ieſt ſtrzeżeżą a to ieſt ſtrzeżą i ieſt to ſtrzeżeżą
do ſtrzeżeżą ſtrzeż a to ſtrzeż ſtrzeż ſtrzeżą.

Drugie bezdzie podobno rozumiał, Iż żadnego zbawienia
Ludzkiego Onemu być nie może, Ze wiele cnotliwych żydowskich, a
zwłaszcza Filozofów pogańskich widzę, Ktore wielkim cnotom Iż wiele
się przeciwstawyć mogą. Ale y te nie są dostateczne Znaki
Ktore iest Oneuszka iż do nieba nie Idzie ale tylko takie, Ktore
cnotliwe życie y z miłości Boskiey pochodzą, a przeto przy
Prawdzie, a przeciwnie przy błędzie wiele takich Ktore cnotliwe
Życie prowadzą Chrześcianom przystoią, zatym to wynosza
Aug S. Tomasz Cap 29. Fidimus multos Hæreticos ex Tribus Aug S
mori, tales fuerunt Origenes Tertulianus et alij quod Cap 29
Illi hæc magno timore non vero, sine multo timore non
confitendo ascendisse primitiuæ quidam modo Illi ad Cœlos
et inter Sidera quidam Christum collocasse Certe modo
ante Cæcidisse Illi ad Abissos et tartara eorum ex
malis obtenuisse est. Widzieliśmy my Panie miły
wczora rachunek co Duchowni rzymscy Biskupi, Duchowni
Ksiądz wymawiają Chrześcianom, ktorzy my tego zakonu nie
chcemy, zakonu między gmachami gruntownie Iako Ty ś.
a wszystkim głębokim Oprawnie na przepaści Opadły, y Duszę
Ich nędzną Zakamały. A przeciwnym Heretykom widzieli
my Ich Ustawy wszystkie Gwałtu Ciężkie Ciężkie Rzeczy tuszą wzgardzić

Anyeł y wszelkie wrzodzie wyznienionych y tam daley mowi Pan
Bog przez Swiętego Hieronymi Ktory zadne wytchnienie, Anyeł
Pański otoczy bojacemi Tamtego Ale bedzie trzeba wzywania
y modly Ale bojacemi Tamtego dla omieszkania Swiętych pod
Imiona do Tamtego miejsca Swiętego Kaplanskiego. A dalej y zwolenie
Pana tudzież zdrowie Ecclo est et cant

Ktore Swięty są Imiona Oney Swiętey chorych a ktore Imiona Swiętych
Dwa osobliwie Imiona oney Swiętey Chrystyny Patronowey Polskiey
Nie rozumiem. Imiona Oyca mego Brata mego. Anioł
Pański pokazał Imiona Swiętych Pańskich Swiętych. Ze mamy ich
wzywać do naszych Ale ich nie wiedzieli Imiona moich. Potym
Imiona Swiętych Anioł do Pasterzow Polskich Ze usłyszą
Głosu ich. Potym Imiona Swiętych Anioł Pański bojacym y modly
Swiętych Imiona Swiętych Ze ich Pan wysłał napierw
do nas. etc.

Jest tak iest takim Obyczaiem Polskim Jeden Drugiemu opisuie Na
turę albo przyrodzenie Swoie Kompanyi, naydaiąc Swiadectwo ich
Ex 17 Cnoty Dowcipu pokarmu Ludzkiego pragnienie y Zycia Sobie mile
mieć takie Krayniecky Odpowiedz Nasz Pan mowi do
mnie Anioł Swiętych Pańskich Swiętych Krolewskie Oney Swiętey
turbą y Hetmanską na nich zabrał y ze Swiata y Zony
gdy Hetmanowie

gdy sie kuropatwi gta nylitwi, nychowuie sie rzadko suroe, Chod
podrosli te ma pod sad dzieci z owadzenaa pod skrzy
dami swemi, a gdy wzbyli sie lesnie czy w dalnyes porom
ca berdlie. Ugdzie tu pwsty podrai ktore sa, czy odlecz
ctwine a ktore cudze. Etad podrac, rzadko slowo o
wyed gtad Egt Matka nie wtapia ktorey bety, polirad dwne
zabpiewa, rzadko slowo gtos czy dzlyby. Zarad oaz Bodzie, by
ogrus daige pod skrzydta wtasney skatki leca, nie kradno
ne sad sia ten gtos nie leca ale gdy swoey skate rzadko czyata
sne wstaig Do wzbytko opisat Ider. Lymi stowy: Perdix Jer 17
fouit quã non sedeuit fecit diuitias et non in iudicio, in
dimidio dierum suorum derelinquet eas, et in nouissi
mo erit insipiens. Kuropatwa prawi wychowata cudze
nie wrodzita Ubogaita sie a niecgoanedlinie, wostatku
dni swych ogrus swych, od nich berdlie, a zahonie gdyby
he polrate.

Tak i Ezaw grzeszna kuropatwa
Zarzpisat nie hoszczedzaig sie dzieci swoich wdrego
bacz Pol. Kradnie Chri dhatki ornedki re. to iest pod
gradzi Pol do Cyrota miedne. Kradnie a kiedy ich gdy
wrodzi do rozmaitych grzechow, gdy hyrzy ich skutkami
swoimi wychowuie ich zwzlebany y dobrami te swiata
Czesaig pod skrzydtami pod mocq y Sundsuszq iego

Podymte bendzie podnac chorą duszą swego ku Jasnemu a Litosnemu Bogu
Jezu podnaczmy duszy a ciała naszą Matkę Bożą Zaśpiewa, Zawsze
do Siebie gdy Boskiego, chorzy się Zwracą pokoju do niego, chorzy
Zawsze Oboyga swoią podnaią głos Matki Swoiey pokoju
do niego przed Posłuszeństwo S. a opuść się Czarta ze się Swoiey
swego Boga pokoiem Pod etc. Chorzy Zaś na głos Swoy
Niedbaią, chorzy go niedbaią to iest chorzy na Zawstanie Swoie
nie pokutuią ale przy Czarnej wzgardzaią, Cotraią się Swoie
Matkami nie się Swoiemi chorobami, ale się Cudzymi
na potępienie wiecznie przebywaiąc. Proba ta widzimy
z Experientey y dosiwiadczenia.
Przed niemałą dwa ona piękna chwalebna Czart przed
Bogami Swemi Wymiata Dawida, Zapewnia się Dawid, że
Dawid bezpieczne przed Bogami Czart Pod dym. Pr. przy
szwie do niego przed Katedrą Pr Jezu na Drzewie
wzywaiąc go do pokuty abo ow Dawid na głos Matki
Swoiey Krzyża przed Bogami Czart do Matki a Matki
Swoiey do Pana przed pokutę wołaiąc y prosząc: Pecca-
Dzymat Czart przed Bogami Bogami swymi Magdaleny
S. Magda lena. Bogami Stąpi. Ony Zaśpiewa wdzięczne Magdaleny, wzy-
wszy do pokuty abo Magdalena my takie dwa przed

Bogami

443.

Hrdy dzet Satana lecz do swoiey Matki ustawicznie dochodzi, do Bo-
skiey swoie gadanie czyniąc y gorzko zagniewany swoie płakała y
płakiwała. Siedmiat pod Hrdy dzami: pierwsi Paweł S. Paweł
przy Hapi Chrz. Matkę swoią ustawicznie zatrzymywała mu wdzięczne Saule
cur me persequeris? Albo: Paweł pokonał głos Matki swoiey
powinął się z pod Hrdy dzet Satana y przylgnął serdecznie przez Po-
kutę do Chrta. Oné quid me vis facere? Panie a cóż mi ka-
żesz czynić? Tymże sposobem y teraz bywa wiele tysięcy ludzi
tych co się od pod Hrdy dzami Satana tey świata powiadaią ale
Chrz. przy stępuie y spiera przy Sercach ich zasprawami
swemi Boskiemi lubo też przez Kaznodzieiow swoich do Po-
kuty do poleps Zgrzeszenia, ale oni ztamtych za przedsmaku,
Cel Dnia y głos Chrtów Matki swoiey pogardzaią się z pod
Hrdy dzet Satana. Audiunt Voicem etc.

Przeciwnym sposobem zachował Judasz pod Hrdy dzami Satana Judasz
przystąpił Chrz. spierał mu wdzięcznie, wyrzucaiąc go dopusz-
czy, gdy mu woiz tego wymawał, gdy go przeciwko swoim
radował, gdy mu gorzkie mowił: Verumtamen Vae homi
illi per quem tradar ego. Niepowinął Judasz głosu Chrtu
ustał się przy Matce swoiey ustawicznie przykrzanie pose
wpokutował za gorzkie swoie. Zuchel pod Hrdy dzet
Farysaeskie przystępował do mus Chrtu etc wyrzucał Farysee
wymowie

ieś do posłuchy, ada mielie wrBaś ich dyaca, kaśamy go
wkę. Kor audiemus vocem eius Nepowiadaś do Pa
kuły etc Tyn Ezechiasz krol mele cześć ludu pod
dałby dam Bałan mieli ich wyrzecbaś tego, przyszedł
do nich Chrystus ma wdzięczne uczyni ich widzieć Ja
kobam. do posłuchy etc Cod ni nato. Kor audiemus illum
eius Kiedaiq niestuchaiq głosu ie wstaiq ze pły Bała
Czarnoprzes

Co się tknie drugiego Exabu. Omieścił Chr. vs. gorzą miedzy ni
thrzyni ziemias ato rzeczy etc. Ego mitto angelum meum ante
faciem tuam, qui Exaltaby. Kiedy he zgodzili nauczyć ich modlić
Serca do P. Boga, y powiedzieli Go słowami ode nie wyu
Lap I Dał ich ale Pater I Lap I m. Quorum Anima in manu dei
sunt Pol. Kaźdy tedy mieć Exabu Bożkiego y pa
trzeć y zawsze następnie Exabu przed aby ich zrzucił P.
Bóg ani do grzechu ich przywiódł etc. Jedn. tedy ludzie
Ig; ktoryeś leda miastech lada posłuch wydzie Chrystus
Chrystus to rzekł ale lada Bożky Chrystusowy przeciw P.
Bogu obrady przeciw Ezechiaszowi. Drudzy zaś Ig ktoryś
ze mocnu Exabu przeciwiaiq, niedadzą mu się

wydzier

444.

ny dzieci Bożych, Jak Stateczny był wzrost Pawet S. ad Rom. 8.
mieliśmy Serces w: Quis nos Separabit à charitate Chri. Tribulatio, ad angustia, ad fames, ad nuditas &c. Jak Oyciec
Bożki o miłości Swoiey ku Wspaniałe? ku Pięknie? ku Dobre?
ku Synagodze ku Oblubienicy Cesus Sum quia nec mors nec
Vita, nec Aniołi, nec Principatus &c. Perseverante
Duch: Święty ani Gwałt, ani Angielskie Ustawienie Swoiey
miłości &c od Boskiey nad. o miłości Swoiey.

Jak Stateczny był wzrost Bożych Stanisław S. Pasterz y
Biskup Krakowski, Męczennik Kościoła Bożego, Ten Pasterz
zacnego grodu tego nie dał się wydrzeć Chrześcianom Ktory
bowiem Protestanckie, ale Ten dzielny Stateczny Serces o Honor
Boski wynosił. mówił Pawłem S. do Efezkich Kościoła
Quis nos Separabit &c Kiedyż mieć Kościoł Boży mieć
twarde Serce y grzeby do naśladowania Wszystkich Pasterzy
Chrześcian Stateczny. Wymarł się gorzeć o Honor Boski
chwiał się trzeba Bogu Swoiemu, gdy Bezbożnicy
wydzierali y chwilę gnębili Kapłanów Bożych widział był
ogłuszony Kościoł Protestancki Sobie powie
wrzaski, że nie ma napominania od grzechów &
Bożych, mędrca Serca gdy się Pamiętać Kościoł
grzechów nie dał go chrześcianom o w porze

tym w Kosciele Swiatas[z]ym na Skalce est Cabky z
w Dziedzieniec y dnie Sztuk obwarcie w Niebiany
Jeleli tedy z my chcemy a chcemy z powolanim Boskim na
Die chwyte byt my gotowi, a miedzy wybranemi Bozi
Skami na prawicy iego stroby bedz z wesmanienie do
Ewiestwa Nieb przedkadzeni postawnowci, starzeb
sie wszemy bonestnie abysmy z tym Papiestwa Nazyst
do Chwa D we wszystkim Swiatli, iz kiedy nam cale
wszystkie dostoienstwa Nieb pogani, tegoz Jana
ges Polaki do Karta gorek odstawili, a tak
Statecznymi mnieb[o]z Chwy Jezu nadanie bi
Lasek gdzie by dzieci Pan Chrystus Cran
Crego nad nad Jeborze Papiestwa Nieb. Chrystus
Jezus Syn y Duch swiety Nadrzedzi z Papiestwa Chwa

w Jendrzeiu Ao 1682

## Dnica Quinta post Pascha.

Ph: Petite et accipietis. Joan. 16.

Wiele iest barzo na tym Swiecie zebraliwo Swiatego Nab. bo aczkolwiek gnie
Mow Pa. wiecina prawda w Pismie S. nauczyta Beatius est magis dare quam
accipere. Dzis dzisiaj po Cudzie pogrzebiony Lazar obudzie il
Jy Pietri z odbornieyst do Pisania anizel. do Dawania, wszedy
bowiem z Zebraniem Spolnym, w Mieście nie Ust. po Vicari na Dzie
mo Swiatach

445.

Mosciach wsiedzie zgoła na zebrane trapisz. Aci pospolicie zebrzey
maią dowcipy wielkie do wynaydowania sprosnosci stworzenia: ale
att wstaią: Dayce dla P Boga, proszemy przez miłosierdzie B, dla pian
ran Chrystus, dla Panny Swiey dla wszyst SS: Nasym nadzieye pokazuią
zbytnym Nepoty swoie, chwaloty, wzdetkie niedbałości, Nie zchodzą
na talicz Wsoky wiersz Coraz Coniuszce Kaletkiey bogatym ludzkich
ofiarnig przypadnig a wzgardzey ubogiey cicho m: Do ut des dasz to
dla tego abys tey dał. A Nabyłlis to ludzie względem ludzi rozma
ycie sprosnosc zabywaią aby u nich co zmarli, Ale tey względem
P Boga rozmaitych Modlitwig do P Boga per Adventum tuum per
Nativitatem tuam, per Baptismum et Ieiunium et quae et
Passione et Libera nos Dne. Polarniąc tey Kaletkiey Wapienia
sprosney Ofiarnig tey rozmaite Ofiary A wzgrzebio tym Contractem
ciasnym do ut des Dasz tamty Panie abys mnie tey nie dał A
obłymuiąse to ludzie od PBoga co prawda. Czestokroć One obłymuią
Ciemność bo ludzie czestokroć modlą się do P Boga czestokroć mieszaią
Serce plugastwem grzechowym Zmazane, Ummysłem złe pełne
zdrady rozpalania pełne, takiey modlitwy nie przyymuie PBog
owszem brzydzi się modlitwami naszemi gdy ma one niedbałe serca
zmazanym myślami ofiarowuiemy. Sed quod S. Oculi sunt dei super iustos
et aures eius. Qui declinat aures suas ne audiat legem, oratio
eius execrabilis. Peccatores deus non exaudit uprzykrzey dan S. Prou. 28
Joan 9

Jfai. 1. Ale y sam Pan Bóg Jfai. 1. cum multiplicaueritis Orationem non exaudiam enim Rąk Sanguine plene sunt. Jeżeli tedy chcemy aby Pan Bóg modlitwy nasze do nas przyjął, wprzod serca mamy. Summenia Nasza obmyć aby chcąc bydź Bożemi Dziećmi Bożymi. Trzy charyzy ponieważ Jako modlitwa Swiąt ostatnich Jest serca y sumnienia oczyszczenie tak y Pan Bóg otrzymuie gdy Swiąt to co mowi Ewangielista mowiąc Confirmatio Sermonis et Dabit. de Dabore et Communi Oratione

# DNIA PENTECOSTES

w Jrzedzach Ao 1682 17 Maij

Th: A Step. Et ad eum Veniemus, et Mansionem apud eum faciemus. Joan 14 Cap.

Bogatemi Dzisiay Pan Bóg Swiąt Ewangielista Nas czyni, gdy nam Swiąt Ducha Swiętego obiecuie, ktory ma przyść na Swiąt Apostoły, y na wszystkie Wierne Boże Dzieci. Ktory ma Swiąt Nauczyć, y Swiąt Pocieszyć. Ktory ma Swiąt Nauczyć Wiary Swiętey, y Swiąt Pocieszyć w Krzyżach y Cierpieniach. Ktory ma Swiąt Nauczyć Modlitwy Swiętey, y Swiąt Pocieszyć w Smutkach y Frasunkach. Ktory ma Swiąt Nauczyć Miłości Bożey, y Swiąt Pocieszyć w Nędzach y Ubostwie. Ktory ma Swiąt Nauczyć Nadziei Swiętey, y Swiąt Pocieszyć w Chorobach y Niemocach. Ktory ma Swiąt Nauczyć Cierpliwości Swiętey, y Swiąt Pocieszyć w Smierci y Umieraniu. Ktory ma Swiąt Nauczyć Posłuszeństwa Swiętego, y Swiąt Pocieszyć w Sądzie Ostatecznym. Ktory ma Swiąt Nauczyć Pokory Swiętey, y Swiąt Pocieszyć w Wieczności. Ktory ma Swiąt Nauczyć Cnot Swiętych, y Swiąt Pocieszyć w Niebie. Ktory ma Swiąt Nauczyć Zbawienia Swiętego, y Swiąt Pocieszyć w Wieczney Chwale. Ktory ma Swiąt Nauczyć Wszystkiego Dobrego, y Swiąt Pocieszyć we Wszystkim Dobrym. Ktory ma Swiąt Nauczyć Wszystkiego Swiętego, y Swiąt Pocieszyć we Wszystkim Swiętym. Ktory ma Swiąt Nauczyć Wszystkiego Bożego, y Swiąt Pocieszyć we Wszystkim Bożym. Ktory ma Swiąt Nauczyć Wszystkiego Wiecznego, y Swiąt Pocieszyć we Wszystkim Wiecznym. Ktory ma Swiąt Nauczyć Wszystkiego Nieskończonego, y Swiąt Pocieszyć we Wszystkim Nieskończonym. Ktory ma Swiąt Nauczyć Wszystkiego Nieogarnionego, y Swiąt Pocieszyć we Wszystkim Nieogarnionym. Ktory ma Swiąt Nauczyć Wszystkiego Niepojętego, y Swiąt Pocieszyć we Wszystkim Niepojętym. Ktory ma Swiąt Nauczyć Wszystkiego Niezmierzonego, y Swiąt Pocieszyć we Wszystkim Niezmierzonym. Ktory ma Swiąt Nauczyć Wszystkiego Niezgłębionego, y Swiąt Pocieszyć we Wszystkim Niezgłębionym. Ktory ma Swiąt Nauczyć Wszystkiego Niezbadanego, y Swiąt Pocieszyć we Wszystkim Niezbadanym. Ktory ma Swiąt Nauczyć Wszystkiego Niewypowiedzianego, y Swiąt Pocieszyć we Wszystkim Niewypowiedzianym. Ktory ma Swiąt Nauczyć Wszystkiego Niewymownego, y Swiąt Pocieszyć we Wszystkim Niewymownym. Ktory ma Swiąt Nauczyć Wszystkiego Niewysłowionego, y Swiąt Pocieszyć we Wszystkim Niewysłowionym. Ktory ma Swiąt Nauczyć Wszystkiego Niewyrażonego, y Swiąt Pocieszyć we Wszystkim Niewyrażonym. Ktory ma Swiąt Nauczyć Wszystkiego Niewyobrażonego, y Swiąt Pocieszyć we Wszystkim Niewyobrażonym. Ktory ma Swiąt Nauczyć Wszystkiego Niewyobrażalnego, y Swiąt Pocieszyć we Wszystkim Niewyobrażalnym. Ktory ma Swiąt Nauczyć Wszystkiego Niewyobrażalnego, y Swiąt Pocieszyć we Wszystkim Niewyobrażalnym.

ludzkiemu pożytku bogate dary. Ale iako dziw postawa między takiemi
niecnotami Życia, Wielkiego, ktoryeś ludzkiemu rozumu pokoiu niemoże
które nayw. dar Boży pokoiu dawa. Z tymi Upominkami Ducha Przyd
do nas przychodzi; Nie proście się, bo cokolwiek nieoszacowana Duszo Ducha Przyrod
ma wiecznego, nie niema rzeczy, ktoryby od Ducha Przen. nie gorszego było. Ita Aug.

Confirmacio.

Ned bedzie iako nayklawniejszy Intellect albo rozum ludzki, ktoryby
wszystkie do otrzymania wiecznego zywota sposoby pamietał, niechay sie
zdalo chce do Duchownego apostolskiego zycia, ktoreś sie wczorayszego y wczorayszego
miłosierdzia exercitium, czesto Swiatłości Ducha Przen. y Łaski Bożey nie
bedzie potrzebie musiał y wiecznie zabrnie Errorij. Czym Aug. S. Ambr.
Confessyach przyznaie Pan Bog mowiąc. Si quando steti per te steti. Ned gdzo
cecidi per me cecidi, et semper in luto iacuissem, nisi tu me excitasses S.
semper cecus fuissem, nisi tu me illuminasses, gdzo cecus, murguam
surrexissem nisi tu mi manum porrexisses. Moy miedzieczony Boze
uczuia ludzy Stat, tam przez tasty twore Stat, ale ludzym Iznadt przemoc
mogon Opadł, y Zawsze tymbyt w złym grzechow morzu Zostawał, gdyby
Pan Bog nie przyszedł z pomocą. Rzecz Dyskursuiąc Nad Ps. o ktorey
Drabinie ktorą Jakob do widzyał krolow dzwonia, wspiał Mezopotan
Swiat zasadzony widział, a tabyła od ziemie aż do Nieba, nie Autorey
y Pana wszystkiego dozrał. Et Ruin innixum Scalis. Porzedni Gen 28
Wymieg w tym Tajemnice Syna Bożego wcielonego, dla ktorey Drabinie iakoby
Niebo bowiem zaiął dla ziemi się gotował. Bernardyn Was S. Seraf. ten.
z Borchat Anyelow do ziemie powracaiących, acceptuiąc do
tey Boskiey Wlasney, ktore ziemie przychodzi, a przed drugich

Dzisiaj Łaski.

rozne łaski y fawory przez nie pozyta[ć], Ascendentes et descendentes
Angelos quasi desidero flagrans, et bona opera ich̄ acceptare, et
przez nie ich̄ Nouas Nobis graz multiplicare: Ale Reader exp
huat BW ktorzy ich̄ milych dobr[ó]d nie chcą, ani do Nieba nie zaydą, ieśli on Drabiny tych mai nie będą, Vt ostendere
Deo nihil ad eum ire posse. nisi detenderit Piam eiꝰ Scalam firma
uerit. Mieszkaniem ouca latyami ktore mieuał Jan S. pow:
Że mu się ma Pan Bog Ociec, ktory mu powiedział że iest przy
Azot N. y ostatni, Item Brany á teraz Pyc: y przy dał Et Sabeo Clauis
mortis et inferni. Potym rzekł mowiąc. Temu Panu nie mowi, ią
też mam klucze y od Nieba bo te daleko przedemną. Mathy
Matth 16 mi dato pow[ie]dz Ktoś dał Piotrowi S. Pisz dalej Clauis regni
Coelorum. Ze y Piotr ogl bitą odpuszcza gdzieby ktoremu sobie
grzeszny ottk Niebo zamykał, ta moc ustawicznie zostaie ale Bog per
Auctoritatem, ale ottk per Excellentiam. a Piotr S. y ego Sucz
cessorowie per Ministerium. Potym rzecze rad widziałt drugim Pan
dał klucze Kościoł S. do Nieba a nie do Piekła. Nasz Zbawiciel ich klucze
zostawił. Habeo Claues mortis et Inferni. Thomasz S. rzekł
do klucz ktorym otwieraią do Piekła y zamykaią Et
Apostas conferendi: gratiam. Lecz widząc Laurencz Zaski,
przed Altorz stoi y domyślaią piekło, aby z grzechu powstał
Ktory iest Brany do piekła, y zamykaią to Piekło aby ich
ogrzech nie zgadł maiąc pomoc Stasia Boskiego y Swiętych
Duchá Pana bo nikt nemoże nie śmiele dobrze Iuż ratować ktho sam Bog

Ale do

Ale Deus osobliwie Niebo zygodzi Koscioł Boży z wszystkim Narodem 447.
Chrześciańskim, kiedy pozwala Duch Swięty ze wszystkiemi darami swoimi
Pomoc tuszy dla dostąpienia zywota wiecznego potrzebuiącym. Augustyn S
Medytacyi Swiętey Oznaymia to gdy tak do Ducha Swiętego Supplikuie: Przyd
Duchu S. Autorze gładzisz grzechy, Vzdrawiaiąc rany, Otrzeźwiaiąc
Mocny, Dźwigaiąc y Radzącey, Przyd pokorny, Nauczycielu, Sy
krzyżey wyrwany, Odaiąc, Kaźmierz Grzyd wszystkich zyiących Obleguią
ra ozdobo, Vmocniaiący, Jedyne Zdrowie y Zbawienie Ieni omnium
Vivificum Singulare decus monstrum Dulce Salus.

Zwiesciem Serdecznym Spiewaiąc Bogu Ps. Pan wyznawaiąc wzgl, iż
od Ducha wszystkie kreatury czekaią na wyglądaią pożywienia, y kiedy
y ustawy fawory Swoie rozdaie, otworzy Swoią Rękę, otworzy wszystkie pełne zostaią dobrze: Omnia a te Ps 103
expectant Vt det illis escam in tempore, Dante te illis colligent, aperiente te manum tuam omnia implebuntur bonitate. Gdzie pomodlisz
Swiętą Hodzisz, Pozdrow rzekę Boską kiedy ią Spiągnie Omnia
implebuntur bonitate. Jeśli przestrzesz pola Ducha dobrey Zboża
rosli Dobre Winnice, Oliwne Gaiby, rosli miodne Chmury
pełne bogatych pożytkow Towarow, rosli Monarsza Łaska
Zwycięstwo Szczęśliwego Panowania, Napełniaiąc, a co miłego
rosli rozum ludzki: prawdy Swe Serdecznie Ducha, pełen Ss y Katolickich
myśli, rosli wiele Bogatą Zmiłuie Boży, rosli Pokoiu pamięć ma
Kaznodzieie dobrą Boga, y ie Pobłogosławią pełni to wszystko od
Ducha S. pomiędzy Ang S. Dante te, aperiente te manu tuam, in aure ofe
Sie bonitatem.

Alex. Thom. a Vil Nova.

Ale y Phrias S. a Villa Nova przytaczaią, że wszystkie Prozy, dobre
Verszyki, y wszystka Swiątobliwość od Ducha Przenayst. y niema nic
Hobliwey, Duszą Nabożną cieszy, od Ducha Przenayst. Quid non ab
spiritu Sancto largissimo omnium bonorum autore emanare?
Pięknym też sposob illustruie Petrus Damianus Pow: Pattaci na
Dzieci Ktore w Kąpieli cSumor albo wilgotność Ktory Ich Chrzciciel
ab stan Zarad y Gałęzie y Kwiatki y Latorośli Nabożny, y nam Pisma
Wesnie y nderzi się nieprzyda. Tak y Dusza Nasza ieżeli Niebędzie
miała Łaski Ducha Przenayst. Zgruntu Wesnie y nie pożyteczne dla
Zbawienia Swoiego Żywnie nieimize, bo Duch S. Ozneca abyśmy
Modlili co nam iest potrzebnego, pobudza do tego co nam iest Zba
wienne, Otworzyła abyśmy te Prozy Ktorych dla Pięknej wymowy
mogli. Pilnie Uważaiąc Doct. SS. owe Słowa Łuk. S. że Duch
S. napełnił wszytek Dom gdzie Apostoł Siedzieli. Przepełnił
totam Domum Ubi erant Sedentes. Wrzey dnyie: Repleti sunt
Hoc 2 Ocs Spu SSo rozni dzieią się tłumaczą. Ale Glossa Interlineanis
Glossa Interl. Hans pełnie: Repleti sunt Ut alium non requirant Spum, quia
plena non recipiunt augmentum. Napełnieni są aby innego
Ducha nieprzyimowali, bo nieiszyrzi wzięci zostaiąc żadnego
nieciepi przydatku. Kusiła zaszłe dzieci że się wiele Pan Osoby
ludzi myli, ktorzy pow y rozumieią iż maią Ducha S. y natenczas
oplywaią, accommoduiąc się Swiatu, y cego zakazuiąc Voltery.
Humore Ubi za przyiściem ath Ubi Swiat Dispone Duch S.

Wyuodzi to

Wywodi to prilucie Thom. S. Troiaku powiada Duchá znay duc: Spum
Dei, Spiritum mundi, & Spum carnes. Duchá Bozego, Duchá Swiatowe
y Cielesnego: y przestrzega wyroc sye dwoch zestra twoc abys mogl
Zrozmeiscum Darom. Zatym mac Duchá S. Hos duos abisca, Possideas
primum. Kiedy Gotebica po Brimerowanym Porozie wypuscit z Arki
Noe, powrocita do Niego z Oliwna ze Rec znalazla lecz by. ray noga dopo
Zpelt. cum ea intrasset ad eum ad Arcam, bo owe iuscy gwaltowne gdy Spawaly pelna Ziemia Gen. 8
y wszego Zwierzow tak ludzkich iako y bydlecych zostawaly
plug tastwa. Tak y Duch Swiety lubo Stanie u Ludzi zlobrze
gdy sa tam pozyte bud godechowy Zawrocic bedzie Duch S.
Ze iako Pet. pow Spiritus iste odit Sordes, nec habitat in Corpo S. Bernar
ve subdito peccatis. Jezel. tez przydzie a zastanie iako mieszkanie
wszego luxusu. ale w Domu pewnie y tam Vnde Stanie. Przeto
Jeremiasz Proroc pow: Przyszedł Duch do Pałacow Panskich
Domow Stanie Zastał ale pewne Niezmiernosci Grzechow Smrodzących y
affekcow wolnych Nie Został tam. Poszedł do Pałacow Kapłanow Zna
lazł pełnych Smrodu. Niedbale cnotę curam Animarum: Poszedł
do Proroków Srodow. nie Karnych: a za tam Prochuprzestawa. Pełnych
gdy Siestwa Modły przepisowane y nie Zgrzeszenia Chrześc. y Niecnot tak
wiele. Poszedł między Ludzmi nie Kynki Targi Jaz y tam Fałszywe
przysięgi Znayduje. Zdrowaram, y Potwarzenia Smiejące, Niedy
Poddani Jaz y ci Panom nie Zychwi, Gniewliwi Zły pełni

boży Se tedy aby Duch Przen. niepowrocił do Nieba. me nalazł y Summa nas ue. Kate. Jasnego, prawe. y wstre. ō wnyrz Duchow. Jaśn. Opiekuncy nam podobą chodzic obok Law Nasłe. Litore nastepuią Za Laską y Swiatłoscią Ducha Przen. pamiętaiąc na one przestrogi Proroczo pisma Sto. Spiritus Sanctus concessus est illis Solis qui terrenas cupiditates calcant. Amen Amen.

w Grudniu 1682. 8/28.

# IN FESTO CORPORIS CHRISTI.

Ps:

Piemasz stworzenia szczęśliwszego na Swiecie nad te. ktory ma Syna BW przytomnego Stues Kath. Opisał to Dau. Psal 22 dobrze ubogie ktore ich ręce maią Ale. Psal 22 B. Si ambulauero in medio umbræ mortis, nie bede bał się złego ia mocno. Ale. Kedy wtedy Tego zydowskie Cienie Smierci Pomnieysze cienie, Postu głodkie, Skały Nieprzestępne, Lasy puste, Jaskinie Zwierzow drapieżnych, Bandytow, Zbrojow, y Lubi. wrogow Zycia Ktorzy czuwaią na Drodze nieboże, Wszystko Dau. Smiało przemine Jeśli Pan B. bedzie przy Nas y miłuie. Bo Expla Gdy Smierć Pana Nasz. Jezu. Chrystusa Pana Nasz. Jezu. Chrystusa Pana Nasz. Jezu. Chrystusa

ni medes dobrá mowiż n' niemeb mała gwoman tu mecu es. Tebyała 376

Sie rzecży Synagoga Zydowska ze były Kidzy Boskim, mądrym, uradowym Pacemnie Mes, Narodem wielkim, ze Mesyasz na ten czas ma Smiecie, y pownigt Bey Pomitah Inaczey Manna Wzgledniat Pogan Kapieństwy Kościoł zabo Sawd Zydowski. Populus Sapiens, et intelligens, Gens magna. Deut 4

Nec est alia Natio tam Grandis, quæ habeat Deos appropinquantes sibi Sicut Deus ni adest Nobis. Tyh Bałwanow u Pohanstwa pełno, Stawiali ich w Gaiach Drzewyech y na Pagorkach Kamiennych y na Mieściach Bogato wybudowanych, y dawali respons ich Wyrocznie tym Ktorzy sie im Klaniali, ale Fałszywe ziel ruiny y zguby ze Bog D. Prawdziwy obiecuie tym prawy Izraelitom, ze ich we wszystkich potrzebach Ratował, ze Wszyt, informował, zabo dobre w Pozegnaniu y Nieszczęściu postawe mieli. Ale dabelio mieccy znowu przestawiwszy Bg Zywy obiecuie Zostaie pod osobami Chleba y wina na Ołtarzach. A co nayniższa ze ich za Polarm dacie otłowrzesow. Carpo mea Vere est cibus Caro Mea Vere est cibus Ciało moie Prawdziwie pożywienie. Ponieważ Sakramenta wszystkich wszystkich. Pomoc amicorum Pars mea et Potatio mea Apteki sie wszyscy etaczaią y wynawiaią Nieprzyiaciołą, iedni Zorą, drudzy Kolą, inszy ustrzy Mieli ret takich ludzi Chrześcian Chodzących na pusto na Pomoc Pianiet Falami Swiatowemi ponurzeni Nowe wynalazki inszych ale nie wszystkich pokrzepiali do Pana Zaufania Nieudobne Nadaią mielly na Kazanie do Lud Boży y Stanu swego. Jedna Rzecz chcąc ich przestrzedz, abyśte nie Pogrzeszyli wymawiali y Materialnej Rzeczy, aby Mieli Kazanie Nadobne Wiedzieli Nie dawali. Ciebie Panie nieprzyiaciele, zatracony nikczemnie zdrowie nie mieszaią budzie Opadzą ze Pana, prawy, nad ze Pismo Swiąte daią Rzeczy Niepotrzebne Nadzwyczaine Nowe Nauki. Nie Nauki zagubią y zabiorą Serce. do pilnego y Nieustannego postępowania

Bog Oycze W. o ktorym Ewang dzisiey wzpomn. Jest tak Gospodarzem dobrym
że od początku Swiata, nigdy mu się zkuda naymnieysza na Swiecie nie stała
rzecz mu nie skradziono, y straszy ako robak zgody nie brał, nigdy się
Hardkose dzieły, Zniejakiey opatrzności ie Skotney pościelami do zachowa
nia zywota opatrznie. Kaszo dnia dzisiey mielig, za stany wybranych
Swoich wzięty Syna swego Jednorodzonego, na ktory Baalset, na plemie
Putmoich wkosciele S. Sora swoie haymilsze nieprzebrał. Powiedzia
tam, że y siedzą oyca Postanie ze Tantalus nie zdrali; a Boga swe
Stworzyciela y Pana, tedy zabit dla nich Syna swego, y gotowy
mieli innych Potraw Znieg on potrawe nagotował, ale Pokoiu ie
gnient. Na wczora ze dnia dzisiey rozkazuie to samey niedzieli
że Bog W. Oyce hiel dalecko odmawiaiący Baalset Bohuat y Syna dla
nas do ludzi, Bogiem prawdziwym, nie zdrayca Tantalus Synem Bog
ostrzuie, nadto wzięli zdrayca Tantalus Synem Bogi ozgotował
Babiuszy swego za potrawa swoim ontowarzyszom do Cyconskiey. A Bog
Oyce tak chciał Swiat Bog stworzyć, że nie Cyconskiey Pasterz rzeby
ale Kapłaniecskiey do zydowskiey y Poganskiey chciał nam Potrawy Bo
ze naymilsze Nagotowac y nagotował, Ato przez gorzka Meke y
Smierć na Ołtarzu naszym w Przenayswiętszym ciele Angielskiey y
Chlebowey Potrawy wystawiwszy. Przez ta dnia dzisiey zawsze
4 Reg. 4. wzy nie tak zdrowo po Grecie Helizeuszowi, zdrowowanay dzieci
ce swoiey a Niesmiertney potrawy. Nie ta Ollia Mowi
ale przychylnosci do Prawdziwego B Oyca W. Chlebowey mi
Ogdzie nas

450.

gorzey nad Syrem w Tacznym czynie rzeczy: Vita in Cœlo Dei, qui
cum manducat ex hac mensa Quæ fidelium. Katen Barbier
przysła ozeta. Słuszne DW po Gorcie zagrzone, to iest Apostoł
Porthos bo Dost Ex tych to Gospodarz Biel przytaił, y rzad iedzie przyta
aby Gosciom to iest wszytkiem smaku, y Stoł przymnemu dali znac
o wieczerzey Pan' wołaiąc Parata sunt oia. w tym mu Przyszłet
Testament, na czynienie dzieie wspiekaiąc Nowemu y ustanowieniu
Oia parata Chleba y dla Pogaństwa Cielca przyszłet do rzeczonej Ko
leiacie Do gorzey Sa ten Barbier odprawuie, go Żydom, y Katholi
kom Temu y Lobremu nigdy go tow, bo Sie ten dla niego zgrzeszat
qui Oia rzekły Panas Zbawiciel Hoc Dnus meus et oia. Inaczlaczego
innego godzbo drzewey Gorce pogardzil bo Barbiera tym Biel, bydlu
ze brzeg rzekomu te Hoc Corpus. Rozumiał godzbo ow Niebrak
Jakoby Chrystus Pan ze owa drożdża Bogu w Sacramencie, Ow zaś w
Soty chciał ze godzbo Służe mey Panemu; ba y ow Zakonnicek mawiał
ze Vxor Dona et Mors a Deo sunt, Iacyn. Dla Kobiety rzeczy gdyż wiadą
z głupie Kobiet y Mamrotanie Smiechu, wzgardki Mężczyzny, y Stat
ze z rzadkiemi Ludźmi: Tak A, rzekła prosto że y ow Zwiedły, y ow Zwiedzi
y ow z Zonką Zgłodniawszy nie mieli Zginął, Bo tego wymowne mie
rzemarzenia na świecie między Ludźmi znayduie do Grzechow Wszemu Złe
Gdyż Smiech rzadko bywa że nieprzystoi Dw obrzydliwości grzechu tako iest Pismo
wiadomo o Krewkiemu. Lic Deo Ter 7 de Misericordia Dei Ingrantur ego Gospo
Grand et misericordes Dñs. y Inszy dzien Idem. Tak to Dosplicet

Deo

Dzw sicut ingratitudo. Petrus Cauennad przydaie: Nihil est quod adeò indignationem prouocet Alijs mi sicut ingratitudo: zaliby ten Seneca de Pō o życiu Autor się onemu samemu sprzeciwiał, a ieszcze wcy wymawiaiąc się ludzkie Hardzi, albo Stanem zacnym, albo Srdecznie Smiechem, albo też przyrodzeniem ostrym &c. Wiecznie rzecz y Seneca przeć P. à przeć y wszyscy ochraniaią do gorzkie P. albo Cżłowiek, albo Necessitas tey zaliż &c. Cześć Pisarstwo. a przeć y Przyiaciele, Powieść, Cudzoziemcy, Ziemia chciwiec, albo Polityka Smiatoni Sprzęg. Cześć na Starość ociężała &c. à przeć Apostołowie nadziemscy albo na Ptaszęta albo na Diabły &c. Tych ieden rozżyć rzecz niechcia rzecz niewdzięczność bo żadney wymowki mieć niemoże żyttko nieretuszy złote, à pomsty tey rady zaliczyć chcieli. Nie też to podobno bitad PW rzecze Cześć przyiaciel rzyczę: ale to że tak dowcipne dary chciał niewdzięczność Swoiey Swoiemu nagrodzić &c. Nie tak o niektórych czyta Szkoła Jabłko Drzewa rodzące ale niewdzięczne &c. tak PW Ignacy rzat. Toż y sobie rozumiem Panny Oblat Nab. Pe y na nas PW rzecz dla rzeō Inne rozmaite Cżyste płagi zbiorą, y dla tō y za to że maiąc tak wiele Dobrodzieystw Pana Boskiey nierestemy tē rzdzięczni, y ore zaliby Zgrzesz odbierania onychże nazbyt Obrazimy. zaczym rzec dla że nas PW zaliż niewdzięczności Autorytki że on tak barzo bżydzi. Spytayże Samey Seneca Pogan co o niewdzięczności M: Seneca: Nihil quod aeque detestandum Seneca generis humani vitium est ingratitudo: Plutarch. zaś Lezpenten. abt go Plutarch aguę ingratum reponit beneficium: Czyż ty ieszcze rzaytrzey gadzinę

wdzięczną

451.

przecię ona radu swoie nieraniła, ale zawsze zadem radowała na cobie samey.
Pythagoras Pythagoras pytowany Nieuchcitela do Jaskolki, ktora gnieżdżiła się
Pitagoras w domu swoim, na dwoie Synow tylko Gospodarzy nie zgadzała się.
Diogenes Diogenes pytany: Ieden go pytał co się na swiecie dzieie?
Diogenes Odpowiedział: Zadna rzecz nie dzieie, ale wszystko ginie.
Basilius Basilius Macedonski Basiliusza: ktory ozdobę wielką bedąc na
Rex Macedonensis Zamku wielkim napadł na Sebenia ktory go ogniem zapalonym zewsząd otoczył y
Basilius Basilius pokoie dał, rzekł zdrowiu swemu chcąc go zalecić y dobrymi ozrego
Basilius Pałacu rozciął pas ego, y rzekł Basiliusz Imieni: wybacz. Za
Basilius Odpowiedzeniem zato kontent, y czarnotłuma Syrej dziat, ktorego gdy o
Basilius Odpowiedzenie pytano. Odp Quare ensem contra Imperatorem educis, nisi Ds
Alexander Alexander mielli: Zadu swoie radzę, wielkiey rzeczy Kiłu Conkessy
Alexander Boiarzy Odpowiedzieli: Nabiel Gospodarz rzeczy nabiera gdy mogąc
Alexander y nalazszy swego Wroga chroni, a ku tym Pytaiąc albo Kute
Alexander mielli mu za to obiecał Imperatorey: gdyby mu one Konopy znalezione
Alexander w Glebach Kiłu oddał. Ten Gospodarz się Gospodarzowi nagrodzić
Alexander chciał Conkessy Kiłu tak, znalazł Konopy ktore się gdzie
Alexander zbiły głębiey wymowił. I za to obmał Cesarz go obelic
Alexander że to że one Konopy nie głowy swoie zwoły wyglądaiąc stoiły. Tak
Alexander rzeczy mądrey Słow obelżał się Diogen Wystawce Swoim, Mendy
Alexander mielli: mellus Castiga Mendacium adare. Dan Pl rzekł na Progr
Alexander owa, na co ieś Czynaig: Gdybym zadu nedaig Progr, żyłbym Odpowiedaig
Alexander Sinopen, Zebrałem, Kallum, Wozili, Kalonakum Kapłanem, A Ty
Alexander Szlagy, Pochlebcy, nadzieyą Gł Skumbe: Dan długim Slachecus
Alexander Kaczze Czynaig: Komu zdadzę mogę; Kto mnemszy ten Pan

na Ozyrestyi Vospiesyd, na Vniznienie Leist y Poddanyd - Dat dmy
Maynos Kadarz Slodkos na Obroz Ukrzesth J. na Nauky prost
na zyliwety, na Dniostwo nasmenshka dnyiesd Jaurzha y tasy
inny ch Odwdhy dno, Vtoryed niemd heshnosty Sheba Jesugn obawa
aby nas nieme Kestye przed PW niezan shyscioty; Vtore nielly odkeem
Fulgosius Odwdzeron Swyd podiacuy: Pisze Fulgosius o Tyhsoyn
ze ten od Pán Sbé Lotaria ypadzenia niedostapit, y gdy by Slarzh
na Smierd aby by Odpusy, tedy go tak za pies ratowat ptynaiac,
ze nie zadna zac, ze go niedostapit, ale zmordowany wrat zmy
Vonal. Amen S. Grefor z Antyochey Pies zaboyce Pán mow
zpiesnd Smiru Kisk pokarat, y tak go dusze zart y wiefnie Odyd
pdii go niepowinno, y nie smiano na pogrzeb. O Crte ozyst
Ktem bendac od pewney Panenki z Rhymu zychowany; tedy nalazy
dzien z dobrey y Obtow swoy zey Panenz pokrzat, a gdy wzyl
y nesiog zwyczaiu Pogan zpalzac kostki, tedy y on Brat
gra Kaz drew pozat y ogien zapalat, A my za nieiakemy
Jgdzie swatczyd kiedy Odwdzewsy niemdz Morzy nagrobzamy
Kteba Jesugn obawiac to Swiss Pelbrech Ktory odnesth, ci dnsyscy
Pierwszemi, zgrozen Gorzei Kemo ellona Dievzy gustaw
Cbran neam. Jozy ie do nas mowy Shut Kleb, ze ucieki Kleb
ze Jozy W. y Kiernem Jzem zgrzeszyc Dobrodzyna Shut
Shtrzy Kto Vkiszca na niebi Mocarky Panskey! Kazyn Jest
niepodobna nt niebi. Amen

Aug. Ser. 37. de diuers. 452.

Quando B. Laurentius apposuit extrinsecus ignes non timeret, nisi intus flamma cibantis arderet, In longa oratione sermonis quia pectus eius ardebat extenor persecutoris flamma frigebat. Quando enim ferret tantorum dolorum aculeos nisi diligeret gaudia mansionum. Leo Papa

Nihil obtines, nihil proficit tua crudelitas, subrahitur Rivo tormentis tuis Materia Martyris, et Laurentio ex loco Augustinus absentie defectus, flammis tuis superat Sanctus flamma

Ardebat extrinsecus B. Martyr Ignis sed ut cendit, sed maior illum intrinsecus Dei amoris flamma torrebat Non potuit ignium tormenta sanare, quos Cruciatus paradisi refrigeria possidebat

1617 Cardanus Regina. Cassiodo Orchestra Persiae v formosa. Vide ad Theodoricum Persiae, pugnas rat. Spagni Mediolani Italy Chiè di Stapleton, Sale ona cazza Spagnem Chiè mitiae Stanze se rechoby Colesi Cadagnes mercuta O ai sie Spani mele graiwaiae Schiae alley Spens obedange n ozyhuey Italli wOgnea pourti pali y Mayè Sam liat Ebat sie Italley Meli Cadawae Clemisiat y Vie nozyhue S. Pan me Clato Conozyhe mulfaz Spone Stona bendae tale y pudae. O Deus bone, quam tenui probo. Vendi prodiuites. Pandi Merces Momenta nec est quid meiat, Aeternum quid Celectat. Exiguel Sane sunt des Sarcinules unde quibus Aterna Gradia Comparantur

Poeta. Zmyslili Poetowie iz myslivy Acteon w Jelenia se
mienit y od Psow swoich podarzany Acteon. Ale
Anchises sam w sie reprezentuie do Eneasza. Ktory ma
Sumienie goni. Obrzeda dopelnuie. Ludzy myslivy Vchuie sie
ku Schodu Slonca. Passie chcwrsi zadze. Ly calu Lzy
nie racy. Ktore sie na cztery obracaq prawnikami. go rozm
ieni. Lekstaiqc y rozmaitym pokuszeniom. Niesty dr
Snyed szarpiqc. A tego Dan sobie ostr pry dzyny
Effect Summa Voluntas et non ent Infernus. Ann
Eccl 25. Summa plaga est Malor Animi
Ouid l. 3 Affectuant Virgiles Corpus miserabile Cura
Szuszq duduse nademe Fato Natura
Jean sobie ostr pry dzyny Karly Pogansky Volfowie ta
dzieli. Jonaszem: Drzewa Karly sobie sczy ra
ni lubyremu Elena Fabiesza. Ie od Jelenia Dorze pa
ud galasie obcinaiq. iuz y calym Drzewem nie pospuszcza
Rzymanie Sentencye Rzymanie Dolewa vdgrawaly, rzedu
mi: Vtopic sie Selgerz Knigie Stopic gleboko, Wlecz
Zrepic aby nam Nadzieydzia. Po mieli Knyed Drzew.
Ktmus Wigz Rzekl: Czy moze nam Jelenia Fiszbu
bos Jmorzyslia. Odp Drzewa Nymoze, Rzekl Wigs, Ale
emi Dodaie Jmorzyslia Rzeszuq my Same. Odp Sy.
chemiake Cyna Jmorzyslio. Rzekl Wiah. Z tedy my
nazyliczmy sie Jobie tego pry dzyny daiqc Jelenia Jm
orzyslio. Niedajmy tey Jeluerze Jmorzyslia i Szlu

Concio de S. Laurentio. Attban[illegible] Dnica II p Pent. to Augu 458.

Ps: Misit digitum in auriculam eius Mar 7. Wtrzył palce w Vszy iego. . 380

Zalosnie[illegible]la Ewangelii cztow. gnes porthac nie mogł zaiko gdy ogłu
szonemu mowę Strasi Stud Nab. atb nie miał na swoie tak drogiey y po
trzebney rady, ktoraby Słuchowi pomoc, y onego zatrzymac mogła, bo kiedy
niesłyszy, niesłyszac Słow y rady zbawiennich, à nieroztumiejąc, zaiko prze
rady Vzywac bendzie? Zatym y niemego nie bay kto zpyta, ochotne Ma
boze, powiedz swoie dziegliwości, mogąc co poradzic à on swoiey biedy Ma
rzenicy, opowiedzieć nie umie. Zatym nad otth Słuchonemy.

Zatoby iest wszelki grzesznik, ktory sie za swiatem y pozadliwościami
iego Vtwardzy P. Boga swe[illegible] miłosc Maiąc, Przykazania ie[illegible] nie zachowuie,
ktory sie Strasznego Sądu, y nieodmiennego Decretu B. mieyscu, y lubo
nizytkie Stworzone rzeczy rozgłosnymi głosy na Nieyo vsteią, to Grzes
sznik zaiko Głuchemu niepostrzega. Jlubo słuchem cielesnym Smysł swi
dzgnia, według Mnemania Nadtue, nadytkie inne Zmysły celnie y
prawdziwie, według P. Boga zas inaczey. Choc ludzie wiely bydz Głuche
mi od Stepemi, P. Bog zednak wszelky Sobie Stud nizeli widzenie po
waza; kiedy tedy P. Bog wielkie dyzc Cudzoziemy od dna tudzie[illegible] m. p. Mat Exod 33.
Non videbit me Homo et Vivat, Nadtuby mimo otth Ziemi Chce zednak
bydz Myslany y Vczczonego, chcąc aby Vczo tudzie bydz mu dany
Ktorego, przy edokrel do Wieczney tudzie: bo Fides ex auditu. Wia
ra ktorą otth poznawa P. Boga, est z Słuchania. Jdlatego tedy
Ociec P. Bog pragnie aby grzesznik miał Stud Duchowny, ktoreby
ma BG. powiedz o Vczach tudzich, gniewa sie na te ktorzy

ludziom Ktub odeymuią; tak dalece iż Odnowi swemu Kordanemu
Prorowi S. że Vulat Bóg prawe Matibesow nie mepuscił, ale za to gdy
zapalenia się iego na chęć dopuścił tako Pan Pasarió Dial 4. Petrus
Cadan
S. dial 4. tt Petrum cadere Dny, ppter peccatú Pontifex Petrum, et amp
tatam eius aurem Pol. Jnnocentius gniewa się & ale też Izy tu dam
Luty prawnie, à gdy tego na Izy przecię niemi Chrystus cryptó
Stud tey przybrała Godnymi ceremoniami, tako Velyat temu dalsz
Exposo studemu o litorym nasze Stysłeli w Ewang S. Bo Stud Duchá
ney niemiey bozytki wiatrów sprawcą, y oney przez miłość
gorącą Duchowną tązy z Bogiem Wiecz tak dalece, że Nayuy
Kilyć Mąki z przypadkow Wieczny od niemiey ttt prawdziwie
P Boga miłuiący. Co iż tak iest pomien ecy Wziąwszy Sobie za
Wizerunek duszey Solennitatis Wawrzyńca S. Mieleć ecc.
Confirm
Confirmatio
walaiąc Hieronimo S. te wszystkie Ceremonie litore Chrz P. Bóg
wiaiąc te duszey Studzego odprawował, litory figurnie przemilcz
pow: że też te wszystkie Ceremonie odnił Chrz P. nas gorliwszym ogn
ey Duchownie stysząc, aby Emitacią przyimował Nauki Chrześcian
tako naypierwey temu studemu Chrz Matt 28 docete omnes gentes
gnet w Wody Duchownie Mistyczne, inspirację swoie duszę Katechu
Hieron Catarzie Vt docet de Hieron. Digitus quidem est, mittuntur
mus Verba Apis sunt. Palca które P Bóg w Wody Chrztu apostoł
słowa Dauida S. a te wszystkie Emitacyi Bo powiada. Wtym
głosem głos swoy Bo w Wody tc Studzego m: Effekta Otworzyć się
Wielkim palca głosem usta na Studzie grzesznika, przez Chrzest
Wezwał na Sanctę Sakrament tako Pan Maldonatus przymuiaiąc
Maldonatus
Medical

454.

Wtedy rzekł iako Bog prawy, że ten dla mia[ł] pokarać ie Dzyiaś. Jak
y nad Sodomą vbodzcą wzdy da Pan, kiedy palce ie Bosze od Sn
Sprawce Nathaniela wzięte, Napem. Alsa Sodoma vyniszczała Flamme
te Kiedyś Wyciągnie te palce swoie ktorem wskazał Swiat Dnia
kiedy ostatnich przeciwko tym. Przed ktorym ie Jutro cały mogy się vspiebe
nie dali tak się dla ofiarą tym. Prou 1. Extendi manu meam, et despe Prou 1
xistis consilium meum, ego quoq in interitu vro ridebo, et sub
sannabo cum vobis id, quod timebatis aduenerit. Wyciągnąłem prawi
rękę moię do was à wyście pogardzili moiemi radą moią: zaśmie te
rzguby wasley Smiać będę, Szyderstwo zwał Swoie będę, gdy te wam
te przyda czego bojecie się obawiali, Jeroni Jsa 65. i Sumaxabo Jsa 65
Vos in gladio et oes ei odde mactati correcti: bo eo quod
vocaui, et non respondistis, locutus sum, et non audistis et facieba
tis malum in oculis meis. Tychże nas prawi bendy ukrzyżowanie, nadzy
od Mieczą pogańcze, przeto tem wiele wskrzat à niedopuszczenie Bożskie
mowiłem do nas à kusiłem Zakrzewie Synowskie ale nie chcieli moiego.
Quesorem tulit Gleta Ktory Duchownie Niestyty, Jakie Pismo y Alsa
Swiadczy przeciwko Mellue Swiadcie y mellie pozytki odrzuci ten cześć.
Sego Quesoryusz sam sobie Ktti pobudzyny: in eodem etiam malo. Ceffet Poeta
spina Voluntas et ni eint Infernus. Znisz wtasną wolą ie myśleli
Poet. A Myslisz Aktheon z Jelenia się przemienił, y tak od psow
swoich rozdarzany został, to przestrzeg Pany do ostrożności,
Ktorego Pasie Skrzydła radzę. Sq calo Pieśniowe cnij, ktoremi
rabo Myślimy tak gori Obiecta delectabilia kiedy Swiatowe chcesz
ich dostać myśli o tym y mniey Vżitnie, ktore się pozna nakie
na nie obrzydły o niedbar onego przyszłego Zapłatą.
Je Discurrig tam o pytaią się niektry sobie Dzyni, o wrest te
ktorzy nateneswiat, czemu Jakby przychodzieny, kiedy Jan

na Land niesłuszney wrzekłości przydadzie nam wyprawować, y na
rad ate Świata pozbycie Kardy sobie innego stanu Gościna?
dzy innych pilnych wielu tu tak daley. Ze prawi Kiedy się
rzesze na ten czas nie może dziać swoiey woley ustawney; ale we
lem idzie za wolą Bożą. Bo co nam mieć gdyby Kata
Kardy nas był przy rozumie y woley, kiedy się przy Świ. Lowa
policzać, iakoby sami przebierali w Drodze Zgrzu, Kardy by się
wstydał Nagie zostawiły, y Pokrzywidzeniem swem zabywstwo, la
zdyby sobie obrał Kochaney z dobrey familie, Rodzi
bogatsze, Gangbysty y Virgil Klopel że wzi do Pokoiu Kocha
do Domow Panow wielkich Kabelnych bo tam lepey Porozu
Szanuią, uprzeimnych pieszkodnych y chorych. Kiedy kar
nad Zawrocac przydzie; Kardy przy woley swey Strangnoś
wolno sobie obiera y abo ony drogie ubior y natenczas bez
Bo nie podaż nie może, nabalie wiek do Kardey Sprawy, nawet
do samey Smierci wola Nasza ma wielkie prawo, wiec dobr
pospolicie dobry y cnotliwi dobrze, Ale zle Umieraią.
Pawel tymczasi G. N. Rodzi się zaby inny dla woley swo
obrzędy y Zwyczaiey co się dzieie na świecie, Czego ta
rząd wielki, Ze gdzieby gore widzi, ze złość wzrosła
Ze prawość wszystko przeiednywała wszystko Jest Co gad
in mundo aut est Concupiscentia oculorum, aut Carnis, aut
superba vitae. Usłyszawszy Duchowni Stanu Pawel
posłał myśle o drodze nasza do Mesyasz Mieszkania, y dlugo
myślał dzwat sobie Krate Jelazny rozpalona, na ktorey był
od Swatnie Tyrana Gwałtowny aby pod ta Morderca Krate

ogniste

455

ognisky bez
Stuch Duchowny Nauki
Semet ipsum et tollat
miłości Duchowny zapalony
mia Chrześ melit. M. Pan. S. Luis
Męczy Pyan Wawrzyniec S. pali ogniem
przeklinacz
i on ztąd
Zpalony
Wiarą od
Ulic Sue. Tamuł. Je
Ulicz ogniem. Ar
Je zgrzeszyć
wiary za
W radzeń Pyan, ani
A Niedziw? Bo
odeymuie
Amor intensus
multo magis Amor intensus
malorum. Toć dalecz
z miłości gorącą
melioret ipsa
Zophirus Hetman
Pana swego
obleżt Babilon
zadnym sposobem
Zophirus. Ach
Jodze Was. Vta
Vta
Vta

Vuelit do Babilonczykow, Skarząc się wtedy na obmowienstwo
la Pana swoiego, y prozac potym aby go do Lebe przyiął, Vra
lował się nad nim y przywrocił go do Państwa, w ktore Cyrus go
Hermanem Woyska swoiego, rozumiejąc ze ong Swoboty ktore
ciej wielky za Państwony miał się mieć Cyrusy swoiey nad
Daryuszem, ale ci Daryusz gdy stad Państwo Woyska y rzą
dą Babilonią Cyrusowi Daryuszowi oddał. Widzac zaiste mistrz
rzeczy Cyrusowy odeiąć chciec boleści, onych rad y zaloby nieiest
aby się Cyt Illustremu Państwu dobrat ktore otrzymał.

Historyą Francuską w Carlu Nowo Siubit: Gdy Henryk brat
Carla dziewiątego dobrał Korone rzeczy Slachetny Polnicen rzeczy
pospolitey ii Ksiąg Francuz Swiadczy mowił do Henryka
ktore dziwiąc Mądrość grzeczny zastąpił Henryka Hermana
mię a tak dla nie dziwnego dziwowania powiedzony rzeczy.

We Florencyi Pan rzeczy zalobiał się bardzo, miedzy osobie
y gdy rzeczy mu wiele podawano dawał, nalepsze rzeczy dawał
colwiek rzeczy dobrego mnie podoba. One na to nayrzeczy nie się podo
bają ochotnie, za pośrzedzy do Domu, ny bydź sobie ochotnie
y podobać się osobie onej. Otoż znaczy mowa rzeczy Polskie
Jest mowie gorącej rzeczy rozdzielnej, to jest Polsku daleko
mniey Mości chcieć rozumiejąc boleści. Jest rzeczy: Ojciec Mat
ki albo Rzeczy daleko rozumiejąc rzeczy rzeczy Ojciec Matki albo Rzeczy
Jest albo Rzeczy pali gdzie rzeczy albo duchu albo nie Rzeczy mowi
ale nabyć mowiąc, a daleko mniey mowy pali niżeli rzeczy.

Ojcze Cat

Ogień zas Niebo y naymnieyszey rzeczy, y kamienie, y same wody
potym tak aby Orzynił za słowem Eliasza Proroka Cecidit ignis Dni 583
et Vorauit holocaustum, et ligna, pulueres 3 Reg
que et Aquam quæ erat in Aquæ ductu lambens. Ogień 18
rzecz to Symbolum miłości, bo y Egipscy Kapłani Naturę ognia
Symbolizowali W Sonc Aulus Gellius J Augustyn nazywaią Aulus
rzecz Substancią Bożą, y Seraphinami ią zowią, ogniste Duchy. Gellius.
W rzecz Duchy.

Pisze Palladius in Hist Lausiaca Cap 11. o Potamiey Pa
mience Alexandryiskiey, że ią ymał Starosta Pogańi gdy
ią zabić chciał nagie wtrzymał, Smoły Smoły doń
wołaią y Ogień wielkim Serem Panienka oto ci ią dam
Panie Starosto: Starosto, rzekł mnie mi prochu żałuią, ale
rzekł mnie powoli Smoły a ogień wolno rozpalaią, dla
miłości Pańskiey Obłubienca mię zabio naymniey, y zabo nayd
rzey Vcierpieć mogła. Pozwolił nań Starosta, y powoli gdy
zaczęły gorzeć one Panienkę wtoczył w pościel, a zaczęły się
dotykać Płomyki Panienkę nieszczęśliwą. Duszą y Ciało
oddała. Patrzcie zabo gorzała miłością nadzwyczaynie y
to rzecz Boską że zadnych rzeczy Ymyślon płomieni zaszłych nie czuła.

Ja Siłbym nadmienił Dom pałac za Bliz Mieysc Warszaw
skich y mogemy tak rozumieć: że tak sobie dysponował Pan Bóg
między do Ludzi, zaraz dla pragnień ludzkich moich, a ich mo
żnych Dom Ratuszy Kościoły zapalaiąc y ogniem Płomie
niszczą, ale że pragnę niektórzy Ludzie Pańscy Pomnienia
niezgasłe przeszłych mieysc, które na świecie mieli,

Mieczem Ognistym Seneka[m] zadne[o] nie[przy]sadzał do Drzewa tylko
Zdam się Stet S. Mieczem wrodzone Brody Jelazna z ogniem
nie wspomniał sobie na Dzisiu Ray Nie y my Slit sobie
wpisz za rabob mbyt przed samym Raiem Appri do Raiu
nie dop[rzy]leciało Jelazo y Ogien. bo ten przeydzie wiel
Zgladzy Ogien morze sobie obiecowni ze nazrzed do Raiu.
Je teraz ze nam przebyd przez Jelazo y przez Ogien tedy
Jeszcze bedy we Drzwiach Kaplanskich dlate[m]: Gradshbiego &
Jest wspomnio Nuce Duchowny etc.

Drugi powiedz Nature Aniolow. Ale ze naprzednie Dzisz
nay chciwszy Salwa przyszło byte do te[m]u Mieczem sie zdrzay
wsliwat aby Cnote Nie byty wydane Skarby Kosciolne, y to
Krancuzi nay barziey Szło o Skarby o pieniadze; Ale zaco
to Wawrzyniec Sz Lewita Szafarz doby Skarbow kosciolnych
podczas Abogie, Chore, chorne, kalekie Dawdany Chwe.
y posilne tak sobie myslie; teraz mam dnie Skarby przed Soby,
a iedny zaczas mam sobie drai; albo dac Skarby y Prowenta
Cherowcom Ze Vbodzy Jarig, a tak Vbodzwie drowna dnie Ostrani
nom Vbogie bez opatrzenia, Albo Vbogie pasiby y Vtrzymowac
a Dowma Sorzbe. Wdal Wawrzyniec S. zdrowne swoie pots
Zyc & przyladza Mistrz swe[o] Etka, ktory takie dat sobie
Smierc dwutny & anizeli abyemy byli wbiedzy nie Skrzy
dziby teraz przeto ktoremu Etkowi dzrai sobie, Ale dla
pozatrzenia Skarbow Cyrkiew zrzeci sobie & obrathy sobie pod
o Vbogich nigdy nie bychcel.

Tysiacy sie Skarbowy bez pisney ochrony, Kiedy sie ten podziały one
Skarby mieli. Zbiory one Skarzyce, onych wielk. Monarchow

Trew ponpele I Cerphwyz re aenphiné cwrsit one nghi Awre
aepcat dla Imenia Rwcgw, re Mhelaud Swnics dyt aenpling prby
Kladen Mythla sue Ithory Fangnam cuis ad scciseneta dalat et
n' aperuit Or sucm. Mosthby ft Ale Jennile Vrya te bespiedenpsue
I tep ntaporte Ithorey Jarznale cani B. Agathe I hucy iey ofstutil
d'esp Pamenpsue Drinae Garal m: Jrigue Cudchs. et Dhe Fyanne
n' I confesses apputare in Edmina gwo epde in Mahe Swaish.
Mugt Dhe haw I Ithorey Dyt. Machabeyedyllwne. Ithorly n: Et qui
dem Fielasse sue pendo in Sae Vita, Del Rex mundi bgui pro suis
legibus defuncto Ros in Resurrectõe Dnd Jusitabit. Mugt I Ale men I
Ale ad m: Affatu I cah. Verse et mandmea Jut de tey Shwne
Ieora re Cwacce Cerp Ipalitu he; A chesp abpa mecey dla Swe aen
pfat ymbone Nwzpa. a pozpa rebanti sucm. gwp abpa mwa wthy
bethon pwda I Shr Cenng co chesp. Dalato Matewa Lalamarkle
re wgnia Ypie Ale ia mdy re te Cwsta Cerpol S. dala te Mwlesp Steam.
re nuyllio Dyre, alie nesto Ipil, upowed palaice Dgwea, Louceda
V de Pradame npiecad wapeanyel wdy Cwedy aeymiesly Ogwi
neymelsle geracbe y rhed Vhe Cwsty pwpaaig to nthe Cwsly Jaig
wrest Cogtua, Ale Lalabo micey dala te Cerpl Dawn S. re de dwd.
a Dhomenia neena Jpat dowy Shwnyelly, ale ne Jpat mi Shuenne
Louceda ig Cales Cwmyelli. Orle Maig n re wOgwea unbaedne hee
yllio nig ygowey ale an she zgyley Ale ar mwlsle dala Cerp
Dawnsly re bendae ypalacy pa Cale, tal rest nesty re tal Cwsly
Partine re Cwsna Ithatua I tan J. A cor te Jpamto: Mugt
digeso in aurieulas eius. Amen Dudoany Jhsponaue Bñ.
Mulsp gora ce ne nodte n: a de enun no mille

Conti

Jorel idy prawy Tyrcemy sobie umiść do Brzany Ortol Pieb[ł] Stara
se ot pilnie abychmy miebli Slucheni, abychmy miel Stucz Duch
Zbawiciely my Amen Duch Inspiracie B[o] nie wzgardzy pokor
rego B[o]ze nadzieje[ś] A tak miedzie prawdziwy Duchowny
Jeracia Chri[s]t Zapalen, Pilnikladen Zmilug Wawrz Medery
nie wolny sie znic k wczesnie przed Paschy wszystkie zbrod
ziech dla mo[c]ie wey Smakuicie. à potym wesmie
Pieb[ł] Schie[ś]ab nas dopnes. Jak J Chrau nasz ziesz pub
dze Nester Nawszy. Izbrome mech bedzie Slyse y
Duata na miele wiekow Amen.

Kardy Bogat iest w Pershu Banku, w ktorey wiz ostyd ztow
srebro pinadze ce Zaden go nie darzye az pewney Banky
ztuky z Pogarda a konca Teadne porzytku podi tyca nie wzy
ad dopiero kiedy Smierc Wshyscy kiedy w Banky zdaiste dopier
morze so tam lub porzwie A potym ostyna ztow w wshystat
Wabshnen S[ł]ymat Skarby wiellie tak sobie imay wonat, match
Skarby iest w Banku Natgra ale wsad ztow y srebro ostyd wsey
bani Mba we Zagrobu, a ze ztow wshyscy myslee, y pone ostu
Zshmarzony Gniew. Ale oswiadczet se ostymu Slymat wsz
rzydy tobie Pisza Abyse miesz ostygnal zausze pshytym Slowe B
ogah Mistrz B[o] od kiore[ś] w ztow Skygnac nie wzgrd, y dla
Abrahem mysl mace Skarbow ze Nieba, y wshystkie miedz
mica Ubogich ne poradzane Ubrzie[ś] Wodal.

nam nie będzie. Strzeż nas Panie od Apostolskiego
Concept Dworskiego do Samych Cudzych. Z tąd nam śmierć
Ale choroby, Ale boleści, frasunki Wrogowie ciała Ale
nam ieden wątpliwy przydaią! Zaden Chrześcianin nie może
padać Omnium malorum radix est cupiditas, transgres
sionis Mri, Magistra Nocendi, primi peccatia enigita
tas, Auriga malitiæ, Siccania Virtutum, Tentationis
origo, fomes Scandalorum. Wszelkie złego korzenie iest
Cudzoziemstwo iest prześpieszna Skarg, to Szlubrenia
Mistrzynią, to Niesprawności źrodłem, to złości fontan
nem, to cnot zgubienia, to Niepraweh postanowień, to
zgorszenia zmazą

Isai 66. Quia ecce Dñs in igne veniet et quasi turbo quadrigæ eius
reddere in indignatione furorem suum, et increpationem suam
in flamma ignis, quia in igne Dñs iudicabit, et in gladio suo
ad omnem carnem, et multiplicabuntur interfecti a Dño.

Bernard Tolle propriam voluntatem, et infernus non erit.

De Sancto Laurentio. Anno 1630. w Grojcu. 460.

Ioh: Nisi granum frumenti mortuum fuerit ipsum solum manet, Si autem cohortuum fuerit multum fructum affert. Ioan. 12.

Dyskursuią tam y pytaią się miedzy sobą Polacy, co to iest że wdzięczny Swiat rzadna fortelą przyesodliwy, kiedy zas na Lond niestatecznego rzeczy nie ma przyesodli się nam wyprawowanie y nakaz tego świata powracaią kazdy sobie innego Doscinca Szuka, czego miedzy innymi przyczyn wiela, ta iest dla: że prawie kiedy się ktoś wdaie, ze się na ten zbior niemoże Wyść Swoiey woley Panskiey, ale we wszystkim idzie za wolą Bożą. Bo co rozumieią gdyby na ten zbior kazdy Pan był przy rozumie y woley, kiedy się przyesodli Swiatu podobaią, zaby z Nory przebierali rozdrożna kazdy by się wdyrał nago z Matki, y Przyiaciely Swoiemi zostali, kazdy sobie obiorał z tego dostatecznieyszego, familią zacnieyszą, Rodzice bogatszego, Cnotliwszey Zbożney Matkę, ze ci, do Polaka Rycerskiego y Panow wielkich bo tam cnotey Potrzebuią szanuią. Kiedy zas zadaią przyszłe powracaią kazdy przy woley Swoiey staraiąsly myślno sobie obiera ta albo owe drogę, y zaby na ten zbior bez woley Bożey podążać niemogą, wszakże zadna do kazdey sprawy y dostatecznego Smaku Woła nas za wielkie Prawo posłuszeństwa rozsądzić, dobrzy y cnotliwi dobrze, źli zas źle umieraią. Wiadomy nie S. N. Urodził się zaden dotąd inny bez woley Pana obadwuch y Rozumiemy to się dzieie na Swiecie, że ta nierad wielki że gwiazdy gorą mogą, że złote rosą lice, że przygoże wszystko przeciwnie Setowała, zrodzony Nauki Jana 3 Omne quod est in mundo aut est concupiscentia oculorum aut Carnis aut superba vitae pochodzi. Myśli o drodze nasadzy y długo myśli o sposobie przeciwnych obrał sobie dobrey woley obrał sobie Krzyż Zelazny rozpalony na którym był od Okrutney Tyrana Jowiszowy aby pod tym Herbem krzyża ognistego bez przestanku

A dobrze to Pelgrzym Wasz sprawcie S. ecc. Wspomnycie sobie o sie był z tąd
Rudy Pan Ks. Kantorzic Plebanowie emeritowego, ceremonią honorą Chrapowe
dzino ciało na śmierć, idąc tam za Panem Swiatłowe Matrony chciałoże miele
dalej Dzieci płakały y narzekały, Otworzyły się Oczy Ks. Dawid mię kazał
Luc. 23 płakać. Filiæ Hierusalem Nolite flere super me ecce, Sed super vos ipsas flete
et super filios vestros. Rozumiecie czy podobno świąt Matrony Pan Otwarz to
Ciało moie zemrzeć, Nie żeście ale Duchowe Cnotrace y pożytecznie, a dlatego
tego Otworzą niepotrzebo płakać tami y nad tym Ciałem obroccie radzy ten
ptac y ody Swoie na Syny nasze, chociaż to że Ciało omedzy nami Ciało
z Ludzi, Vsechyl Siła Seleglow powszechnych, na którym Smutnie Cadnie nielu
Hurecia, Otworzy ecc ale nadzieć miarą y Liścia Zielone tam ecc obroccie pla
nasz ecc Bo zeście widzieć co nad Otworzem Zielonym Drzewcia, Dzieciom
spodlenie nad Drzewa Vschnącego Si in Viridi ligno hoc faciunt ecce
Boża dziś zostano nas tu z Nieba na to mieysce S. Do ze Domu Pod Tyt. Wasz
wystawionego, gdzie Pontyfikat Wasz Tyt na ołtarzu Celebrowy Pontyfikat
a pod nim Ogień palacy y Caligine nam przypadły Drzewa Drzewka
Rzeczy Ciało Nasze go nam wystawia ecc Srebro Ciało, abyśmy ten ogień
tym S. Mieczem gasili ecc Kuchate, gdzieeen przy Dzieży Modlitwie Cnot
ze nam Duchowne mieszki Laudeamus ecc in Domo Dei Festi celebr
Sub Honore S Laurenty ecc Cało by chciał tu Dzieć S. Relikta S Laurenty
Dno Dzieć Ze za ogień pali y płomień mocy swoiey nad nią dokazuie ecc Krzyż
ciemności Ziemia Pustka ecc Ale ale ciało Duchowe y Cnoty pożyteczne ecc
Barlo Syna na którey Zadne Dziecko nie siane nie Rodzie Ziemia Ziemia
Kalolu ecc Chwała, Cnota, Otwarz, ale Ciało y Duszę pożyteczne, A tu
nadzieć ta, ołtarz tey wiary ecc Tami nasz Ojcowie, Otworzcie te Ciało na Dno
waste, tam najdzieć ziemie niepłodną, y Pustą gdzie wadzą, za Duszą
zarosła Chwastem ciernia ecc tamże otworzcie te ciało waste, tam płaczcie
Kolą ziemi duże nadzieć pochowacie tami abyście pożyteli P. Pelgrzym
Jo magnitale

Jo ram tak dnes Dán dp ee Zbog rasne sta de te tez Bloz Mestermk byt Rolz
dobrz y podsteling nka krowey ladne kamlo od cbpz L. wsiane nedzbeth, ale
kardemellu pozytek przyniosło. Bydlo domne Mysremy to Scerley naterabmey
Kasanin, ozno Hospital Dus le nasse do te Mesten S. Vrsademy rozdilby
pozytebne Role, to rest rozdato co na mé nrzeszig ophymuig a Synie po
tych Ktorzyby pozym debrano w Summo mistne Lenssthab. debre dedmah Ktoro ee

Confirmat

Piamo to o ktorym Evang S. Dutrey m: Ze mendzy pozytku abby
Dbieng wdrzone Mardz Pnaby nasb dmi stedby: Mme Dayrie Lentmo
P. S. ktore byte zgarnen nadendiat Pedarbyn y na Dzyn Dpewny pobyt
hu ad obcmarth, inter dlad dpeinnap ebrte tie one meysta kstibbe, dzien
dlad Zboten ynbranyn porbeby se napetnai one Cumas thib Jest y do
bed dlad Cbrb Pamen pobanyna Kiedy se wbrewn na Lorza nasb Pr Pstey
Jesby y nato te a bieme aby pozytky Vrpnit na Dusnad M. to Pamo ktore
Dpe Master Ant gna Dobe Pabanye y obnarto w hura se ef aby pozytek ee
100 Jo Pamo mady Stow nendi thib opno od Prorbom, Spolen off Evang
à ozstime od Samego Vlad tebt ref Pamo ktore se neve na Lepad Nadzyd.
aby unid porybek bzymth Obed Mysle rabo to Pamo mettu po
Zytek Vrpnit w Duby te Bog Mesten w Nebu Mandzyt S. Naprod Fructus
Pabyniae dlesto Piate y Semie w Pden Sat tego Jasna ten pozytek ma S. Sacra
Jdy ma te tak rest ozdesto Stadony y B. Dy Vdai Cnim mé domieszame menti
te od nie odtadby tyd one mode zaste Cnim rest Chnst y on te Chen. Joan C
Li mandenat me et egro Duet opter me Dornat te na Stbie Pauel S.
Quis me Separabetta Charitate Dei ecce Kted ay Pdat nd Stby med S. Paulg
ten se nad tak Stoat a Pbrzim, ze nemad Dadney mocy abi na Thebe ani
na Jeni ee tak bei zorebta Dzida mocà przed mitose one Lidy mnie
rahamut Calen Junia w Pden da Sr Pe nemad mocy Stbra by mnie
odemac mogta od Vlad mé Thet przez Arz el, nieS Pe dano y Modlitwa
ef medzbacate aby ef zyetby Se dam na Lgetbi zorebat, nibt te S. Lawreng
od Pd B. mocy odtadzyc. Jak ntamig m: Bog Mesten w Trzech Sp S.

choć go mgłą, paky ogniem, na krancu Celarney Izraby, postrzegaią na tey, na
ney Horze, podkładaią węgle, podymaią á on iuż bardzey chcie cierpieć
Cztrdny nisli, bydź na Popiół spalony niżeli odstąpić od Chrystusowey
go się wiary zchrześcijaństwa. Oto zdaiesz zkadrzedli. Ale
kto dostatnie pokaże Cesarzowi Jmci. Panu
cztro lat nad dziwnemi, że dał na wszelkie mękki, czego żadne katowanie
odtey wiedzieć przemogło nas, odmowić niemogły. Ieli tedy to Pan sprawuie
na męczyźnie Sługach swoich, kiedy go dla godnie y Władzy Pana Boga
obrzydzone, a żaden dyabeł ani piekło samo niemogło go odemnie odiąć
A niedziw? Bo powiedzieli mądrze gorąca wiary
Miłość wiary wszystkie przezwyciężaiąca
Amor vincens omnia
Naturalis tollit Sensum malorum. Expo multo magis Amor Boski supra
naturalis tollit Sensum malorum. Jak dalecko mocney sprawuie miłość gorąca
wiary nadprzyrodzonej.
Jż miłość gorąca wiary przyrodzonej ex rodmaite cyzuiadectwa Jch.
Jchsona nieustarte tylko opisowanie Plisce Plutarchus in Apophteg mahbo
ks Zopirz Perzan Xięcia Dariusza nieprzyiaciela swego Pana za
talent postępkiem oświadczył: Gdy Dariusz król wielki Babilonią oblegał
nieiednę dostać niemogł że żadnym sposobem dokazać, o co gdy się srodze frasował
Zopirus aby był swobodzi dogodzić, Vimat sobie Nos, Vsz postrzegł, Vzy obciął
y tak srodze okaleczony powracaiąc do Babilonu tylko Skarżąc się
uwierzyli na Dariusza Króla Pana swego, y sprawę podaią aby go do siebie
przyięli. Vatli się nad nim zgorzkniałi go do Skarbu Vbarbego Hermanca
Woyska swego, volumiczac w obleżony org niemiłą rozsadzony miał się
w sercu krzywdy swoiey nad Dariuszem, Alsoż Zopirus gdy tak z pokrzyż
Woyska y wszystka Babilonia, Królowi Dariuszowi oddał, Wedle tak
wielkie wiary przyrodzonej odzieła dwie bolesne ogniem rąk, tylko
aby był tylko temu Królowi służył wiernie.

Ś. Mistrzyni Boża
Jch miłość

Jest miłość gorąca rzeczy oddzielonych trzecia Boga dzielo nieczynności
Mieć w stworzeniu człeki. Jest takiemi dowodzi: Ogień materyalny ziemski, dzielo
mocniejszy jest nad ten Ogień materyalny ziemski. Ten ale ziemski pod
ziemią y drzewami albo Siedzie albo nie rzadko bywa, ale rzadko mówiąc ale dzielo
mocniejszy rzeczy pokaże nie może, Ogień zaś ten y nayniższe góry dwa y dwa
mocniejszy y ciągnie rzeczy pokaże. Jako albo Chrystus za czasów Eliasza Pr. 3 Reg. 18 cap.
Cecidit ignis Dni, et Vorauit Holocaustum, et ligna, pulueres
quoq; et Aquam quæ erat in Aqua multa lambens.
Ogień też w Sodomie mieszkał bo y Egipscy chaldeni mówią ogień Lyzo
krowali albo p Aulus Gellius. J Angielskie nayzgorszy mówią B.
patarney Sebastyanowi. Ale Eduig rzeczy Ogniste albo pisze Hyeron. ib
Pisze Palladius w Hist Lausiaca cap 8. o Potamiej y Panience Alexan Historia
drynskiey, że gdy poimał Starosta Poganin, groźnie nay M: cześć Bra
cieodstąpić wiarze swoiey Swiętey Ewangelickiey rozkazał. Ale niemiał
żaden Panienka, oto cześć gdy mówił Starosta Ciebie mnie nie trzeba
dobrać, ale cześć mnie pomóc Swiętey wszystkim siłom rozkazał, cześć tak
że mówiąc Jerusa Błahosławieństwo niego albo nayniższe y albo nayduższe
Drzewnie mogła. Powiedział mu Starosta y powiedz gdzieś cały godzinę one
Panienka w kościele wszedłszy à gdyż mu do Pyca przyszła Panienka
nieprzyjaciel bodła Ale oddała. Pałacu albo pałata mu Cesarz nad
przodkiem gdzieś Boga ci radzi widzieć Empyreum albo Cześć Niebieską.
Ja Milczę nadchodzę pałac tego ten Niebieski cesarz y modlenie
albo pomnieć chciała sobie Discurował. Widziałem Boga do którego
zawsze przyjaciel duszą moją a ich mu do niego zagrodzono Cała Jelalny
po Jelalny, y ogniem płomiennym, dlatego że mnogą drzewnie się by
Tyle za Pana mi było gdzieś te miłość Ojcu na świecie
mnie może albo y gdzieś te Cesarz Ogniste Ojcowy Cesarz nadzieja
Wieba mi się przebrać do Ciała mojego. Widział S. Niedzielę te
Milczę Ojcowy pozdalny dalekie mieszkaj ogień miłości na Ziemi
Swoimi Duchu, Duchu Ogień on pod Cesarz pałacowy resplendent

że nas bytb prawi, niechybnie ale mieli Zydzi Pytacy tak ed
Hebrejczyka że tedy mnieymy to ze nie chcą wiary ze P. y Jmion Bo
rozmieli y pabiske co daley m: Gratias tibi ago Deꝛe Jesu Chꝛe
quia dimisisti meas iniquitates: memor Dauidowi że tobie P. Jze oto stoie pa
godzyn abym nie szedł do Brzmy Rieb twoiey twe.

Kaduin sie ato z Siedle O Pisy Mistrz ewg A siedzi to podobna, a mowił:
siedle wzyn Kiele, wzyn Synowie Smiertelnym mowiąc, a zyn siedzi
Stanąc za Brame twoiey Kiele Ne ieſt to nie podobna, Kadeꝛ tam S stoi
nie stanął y Bog Panna Matka Syna P. ale spiewy oddała pocinnosc
Smierci, Stanąc tam wzyn Kiele nie Glorjuſy go to niedaly se kadeꝛ Jan
niedaly dayna to yondem Siedzy Sana nie Kiebym to spiewy se tu
bo Desdes. postawiło Slowo ewg przydze prawda y ten czas potrzeb
y te Kiele zaprowadzą do Brzmy Kieb. ale pokie sie Smiertelnosc nie oda
sie nadbudowanie Nieboszczyk Mistrz S. Jakubowi tedy m: Gratias
tibi ago ewg Widzę że ten S. m: ewen czas Kiedy dzieciątko Jezus S
ladzką z Ogien podnia palacey ewen czas Kobe reprezentował y przymo
Sen. 5. na pamięć o Wniebiad Kayskiey Cyrany Jkſ. Że Bog W nocy czasu y
onego przestrzegł Przybrzania swe z Lasu postawił ran rzekł Jakub
aby y z Kroem onego miejsca, aby tam Baden nie szedł, y postawił
go tam z Jeladen y Ogniem Collocauit ante paradisum Voluptatis
Cherubim, et flammeum gladium atq; versatilem ad custodiendam viam
ligni Vitæ. Polozył tam Jelado y Ogień, aby tym drzewem zonetym se
nikim nadrego nie pusczał do Drzewa Zywota Y da mi się Stefan S Jakub
Wordzac Kiele y Ogień podnim wzpomniał Kobie na Drzwi Kayskie, y my
Slił Kobie, to ma się na tamto bym był przed samym Kiem. A gdy do Kam
przeszedł nie dopuscą Jelado y Ogień, tedy ten ato przydzie przez Jelo
y Ogień mowi Kobie Kreczyni zemdrzał do Kain. Jakoz ze mam
Kiebyć przez Jelado y przez Ogień, tedy zawnie bez nadzmiad Kayſ

Gratias tibi ago Jesu Chꝛe Stefan ewg Prziymowanie Kiersz Ewangelium ewg

Do Pana

Amor Pro
ximi no
Lauren
tio
340

Drugi Porzech Ktory Chrystus czinio na tey Roley. Mistrz Pierwszy.

Aco test naymielsze Przykazanie nayw Zakonie Pysmo bets do tego tekst S. Mateusz, Ze Zydzi nowiastal aby kiedy Jnsze ogly wydane Skarby kosciel ne y o to Grancuzi nay barzey Skoc Skarby o pieniadze: Pytaia to nowiastanie Waszy mosci Zeuita Seafard Ktory Skarbow kosciel nych pozdy na Drodze Stowe y podroze tak mysle: tesz mam dwie rzeczy one Stoga: a rzeczy ich mam Stoke dzwa, albo dac Skarby y Pieniadze Ktorych nie bedy Kupiec a tak odmowi odpowiada zwyczaynie Dy Drodze bez opatrzenia. Albo Zboze opatrzyc y Pilnowac ie a drogie Stolcze Wstat Wandzyn I Drodze Swoie potrzebne esc przyklad Chrystusowe Stka, Ktory kazal sobie Smierc odebrzec bez mieli abysmy bali Niczyiey mocy rzeczy kiedy by teraz odpowiedzial Stoma Stowami sobie Dy dla Spokoiowania Ktorych Zydzi chcieli esc Wstally o Zboze nigdy nie tyskac esc

Pytaia sie Niektorzy bo y pisza o tym, kiedy sie ten podziały one Skarby ziemskie, Ktory one Pierwsze, czyich wielkich Monarchow, wielkich Xiazat, ludzi onych bogatych Ktory Millionami bili? kiedy sie podziały Ktory niebieskie czyich Salomonow, czyich Dawidow, kiedy zybone Stota onych Zrzeluszow esc y powiadaia tak: Ktore rzeczy dostały sie na Smierc ale tak rozdzielone esc na Czartacy, Ciele na Smoktow, Mesze na ludzi Umarłych, y powiedaia daley Ktory sie tacy szarzy a nie y Smiesney rzeczy nie boia, Ubostwo ich bydaia: y tacy Ktorzy co Znami conversuia y zdrodze sa tacy Ktorzy co Znami rzeczy y pisza: A to nalezy, modlic sie Dla Boga aby esc? Wiecie co rzekł to Kontrafet Zbawiciel Stowo: A Za Pierwsze mielismy na Smierc Ktory nalezy Zawsze Dy Swych Vzywaia: Nasco na wszystkie rzeczy gotowy esc aby Pan Bog Z Dessa Zawsze, Kolwiek Za to, aby Pan Zgromadzenie Kosciola Pana Nasego, rzeczy tego albo innego Zakonu, rzeczy te dzisiey esc Dla Vboga Dy Dzogate potrzebne esc Stowo Kto sie zalosci Stka esc Wstaia rzeczy esc Za rzeczy Vplaty y wzlg rzeczy Dy nie Siegnie do chaley Pieniedzy Stotych y dlatego nie Stat Smierc Srodze Za Pieniadze Stat opuscic Vboge esc

Kiedy by kto pytał człeka tego Pana nie należy wiedzieć dziwnego rzeczy Mędrcowie tylko ale wszystkie ludzie na świecie? Ja rozumiem że ten Pan ze przyszłe ludzie do Rumienia o Bogactwach że są cudzy Panu nie Perskim. O Persach Xiążęta to że one tak dobre skarbiec obrazy złote y srebrne, nadzwyczajne w Maiętności Nadzwyczajnie ozdobione. Bo gdy zginęły od zdrajcy Xięcia, dopiero wore nadzwyczajne Utopiły w srebrze y złocie tak wielkie ostrożności tak że tak dobre nie mogły, a musiały nadzwyczajne złote, a tak odeymowali dobre bardzo do wiadomości, do zginienia pieniędzy, że nie mogli dobrze utopionego złota dostać bo nadzwyczajne skrzętności aby się nie oczyścił przed do ognia y darowanych dla potrzeby swej, albo dla całej złej przygody. Jo rozumiem że S. Nawuchodonozor za rozumienia ludzi o złotym bogactwie. Bardzo dobrze jest to Perskie Państwo niektórzy nie ostrożni złoto dobre pieniądze nader go nie dbają o spokojne Państwo. Bogactwo jest nie dobre radzę go nie dbać

y tey ntlastwier, kwrey Zarynal: inni Ss: Aerbard: kiedy rey dimitu
Perse Sanentne Vitnac iacat n: do niego: Iniquè, Sndebis et viro
Tyranne non est imputus amputare in Kdmira Iguid ysa in nome he
xrti. Mart Byc Mart S: tey Swonnik kwrey niedy rzekli Machabeysl
krzyż m: In gnde Scelestè nos pdis in Sanctitate Dei Rex mundi qui
pro suis legibus defunctos Nos ter resurrectione Vitd Sempiternè Mtr rey
Ale regnum ille est m: Fortum et eam Versa et mandera Pol iakoby
Pelt Sal rzeczy Nowe kwrey na kwaie ley Dpielo pe Schep abym mieszkała
Chr incepiat, abo Sprzedny Nowem, a Stary Testamentu, abo mnie ro
zuyn Testamentu Stary chr lemng Sobiesp. A ziadè prostey Caeptule
Ete Ciana Rozanego Rzeczna Cerce Wzuciyl S. Data to Natury Sa
mandate de rzeczach zycia Ale ci nie lepsze ta cnota mielle Sempmorel.
Data to Mieszkania temu de rzeczach Zycia, ale nestole Zycia z pzyszłych palacu
Ogrzia. Poniedarg ilste Srzadomi z Siedzi z Spzenny z rzeczy
Siedy nayniekstey gorącey y kiedy nayniekstey plomien, y zgod
de rzeczy pestrzeg ce nzystkie rzeczy pisz to rest Ogrnia. Ale
daleko nieco data ta Cerpliwość Mandyk Stan ze wdzięczne z Stanp
mi es hic na dnyt Starzytny ale ta Cnot mieckki kwiaciem
Poniedarg le rzekli diamyslu. Orle maig to ce z Grek: z Rzymone
nebyłdo mi Igorcig, ale ani se Zagrzeig. Ale ost mielsze data
Cerpliwość Stan S. bo bedzie Spokoy na Sole est stabit nesty
zebredzyl stabrzeby Mantuè Ezrana Assanel et ciasne ce 113
Je sa, Sprzhiliwose nesty nasty Rzeczy Mieszkanie S. Rolnicy Symle
wola Stryc nieporuszone zdrowy nadzieg, pokoiu, gnieszkanie rzy
pokoiu pisze Exami. Obrzymy sie Stadl na Sole Serc nasyd tam
ma ta ce pokoiu, nagdzie tam Sa podesza Ratti, bo ta ciglowka,
Stry Cerkwia, z pomiarzey Chrastu pełna. A myimy Cash debrze
bedzie dane Bo se Serca geminante Tribulos et Spinas regnbit ep. ad Heb 6

Na ten Ogień Płomienny pod. Senatu praetiges ens nihilum
Ges Miasto wszystkie Sterbliwe Oby ogniste y Gnade Summering Pane
ogłoszam Egrotaty Consolaty Egrotaty y expedyty se obwiły. ad te
Remia Pogodna Lese nadzieje Stała se cudzmiaca y owoc Gnad
S. Wydawaca pogliadaczego S. Mesternika es. A ten Ogień
Pekna Nat pred Nawstaken BB. Cnotliwe te wszystkie engedimenta
Swoiemu Swoiq Litde nam przestadaiq do otrzymania Laski B.
Siedna pozadany pokoy Utapiony Matce Corowie Polskie y
Zakonne y domowe es Plagy Kadeng Morowego Lometka, odpedz
z Stolice Nubego Wolnemi Ochrzat od nieselabiech Panoxy Smo
Gerob y emnie z Smaite Utrapienia, ialbo cudzyskiemi se do
te Pruchamy es cantele tego dozorowaniy. Swiadczenego
estestwa niedaleko Sadat ny w Spiscy, Gdzby ta nasa Mieysce
St. od Lilkunastu lat zpokojnemi Obcami y Obcami Dore
Lotwiska pod Tytulem te Fundowanego Egzimad Jacie z
stole ile zpokojnich zebrzeci pilnie potrzebuje se Laktywa
zecie. Swiadczenego zestestwa ny w Spiscy Gdzby Obcami che
te wyspowiadawszy Pierscha Sakramentem pokutnem, ciepiac po
modlic defekty Obrony Chromoty Slepoty y inne tym po
dobne Restituor Dozorcy pomnaczanie. Swiadczenie
estestwa w Spiscy P. Parkpani Gdzby, ci dotad od Lisku
dziesiat granic lat Plagi Nieboszczonych chorob Morowe es
za pilnym Patrona naszego Nawstrzeia Sprzedanie.
Za tym y dnia dnieszy y podczas Sprzedanie Nawstrzeia
w Nodzinach, w Spitalach, w Szpitalnicach w Nabozenstwie wyswiadcz
tego Praetyt Nieszek Nawstrzeia Ja A on zwedlug zwyczaiu

Amen.

W5 Wszystko stworzył cuż przez Słowo Boga Wszechmocnego y do niego się odnosi.

Amos. 3. Non est malum in Ciuitate quod Deus non fecerit.

Augustyn. Nihil est in ista totius creaturæ amplissima quadam varietate, quod nisi de Summi Imperatoris Cella, aut in creatura sua permittatur. Niemasz nic we wszystkim Creaturze dzieie się, ktoby Cesarz albo nie rozkazał albo nie dopuścił. Każdy człowiek Boga nie wstydzi się zawsze mieć ten bedlo zawsze pamięć dobrego.

W5 Ubi non est aggressus mali, ibi nullus sentitur dolor. Jn Amante Deum ~~[illegible]~~ Non est aggressus mali Ergo &

Historyja Panowania Karola gnia. Gdy Henryk Król Karola dla wstępu dobywał Francyi, wdzięczny Stanisław Zołnierz siedem postrzegł y Wojewodziance Litewskiej swoiey mowił do Henryka Xięcia swego, czyli przyiść zastąpił Henryka Hetmana swoiego y tak dla swego dziecinna Cnotami postrzelony odszedł.

W5 We Florencyey Pan ieden zabodł dla bardzo wiednej osobie, y gdy mu nikt nie podawnikow od tak nasz. stoł Damie chciał, a mu Lwowska Pani nie wyszła na spotkanie, ani do Domu wyprosił, albo oby swoiey y Justatie odbiła one, Mistrze stoł przyrodzony odzemnie y nazwiska & Panie stoły

Grecy Rzym. Omnia humana, quæ iuste, fiunt pulchra sunt. Deus iuste et pulcherrime comparata nec iuste nec pulchra sunt nec omnino sunt, Wszystko ziemskie Boże wszystko przepiękne y Cnotliwe y sprawiane, ani sprawiedliwe ani nie są.

Jh: Dnè descende priusquá moriatur filius meus. Joan 4.

## Dominica 20 post Pentecosten.

Mogła Nauka P. Chrystusowa mieysce mieć na świecie u ludzi, chociaż by ney był żadnemi cudami y znakami potwierdzoney nie utrzymuiemy, tu S. Hab. Mogł Zbawiciel nasz pokładać się prawdziwym Mesyaszu od wielkich od Boga świata obiecanym chociażby bez żadnego dowodu nie stwierdził, żadnego chorego nie uzdrowił, żadnego Niepodpisał Niewinności bowiem pobożnego życia nagrodzenia wszelkie Niebezpieczeństwa Ta Osoba, która w sprawach y działach takiego była znakomita, ta sama mogła dostatecznie na słuszną świata wyższego iako był Setera y nie ta sama prawda to w Pismie stego on Mianował, y dla tego nie ciężym chorym Niedowiarstwo Żydowskie karał tylko niewinność sama. Quis ex Vobis arguet me de peto. Jo. Si Legem et Prophetas Viderent w credulitate Żydowie Zaufanie w Synu swoim Boga pokonałoby y cudów niemałych prawdziwey Nauce Bożey nieszczęście. Bo po nie mam y Świadectwo Jana S. Chrzciciela o Chrystusie na samym Jordanie swoje Zadał Żydom pobożnego życia y starego, chociaż dla tego Judea niewdzięczna, iednak Ludzie był nieskazitelnego życia Świadectwa tego nie mogła Ta gorsza mieszkańca, Palestyna y prawie nayssza bela mare dar Bożym Synu, który lubo tak długo iako Jan y na puszczy niemieszkał, y Szaty tak ostrey na siebie troski nie miał nawet iednak wiele mu y nayzacnieyszego gorszego Starszini ustępuje.

Gdyż daleko wielkiey dostałonaść, między ludźmi na świecie mieszkać ataż
że zaiko na Pustyni zadawać, dyżeż wszystkiemu czemu a radnie dbać ma
dobre Pan Bóg Jana nauczał zdało gdy do Nowa Jerozolimy zdało sługa posłan
do Jacuey Pana, A Chrystus Pan nauczał zdało Pan Bóg swego
żywego od ojca swego nie zrozumiany, y tego czemu ślepy ślepa ona droga pogubi
mata: Et non venissem et locutus eis non fuissem peccatum non haberent
Pod. Vrad y cmentarz ksiądz Pan Wróblowi mówi nie nauczonemu zawsze
rego Nieli dyga chrześcijańskiego. Vrad nauczyć bo mogła, zaiko nigdy
matką Zasłu. Bożey najpotrzebniejsze rzeczy y najmniejsze czyniąc
grobym przed sądzeniem abo do Konca, tey staredrosci Persecucyey
mi od siebie mieć ciągnęła chromości Zasłu B, nad to abo bliźnie
Zasłu. B przecz trzeba mu wiedzieć o Modlitwie, trzeba na persecu
cyey w Boru, bo pośli rzeczy uczyć Skarżyciela ciała Zrzucić może.
Ażby nie Duch Pan Vrzeczał nie zdał, S. Cyt Dawid upaść z pasu Zasłu B nie mógł
czyste, Mądry dobrze Salomon, a ycz zdrowie od Zasłu B nie mógł
dobrze przed Sądzeniem Jezu Pana zdało Apostoła zrozumieć
pokuszenie w Cyt Pismie, ile mało dobrze przed Sądzeniem, między
bez dzwonic Jezus Pan nie mówił, gdyby Cyt nigdy mówił Pan Bóg

Prawo.

Confirmatio

Pan y stworzyciel Ziemie, Ojciec Słowa, Mistrz nad wszystkie
rzeczy, Pan Bóg Jezus Chrystus, Duch Swięty Pocieszyciel
grzechów, Pan Bóg Jezus Chrystus Zmartwychwstanie Ciała y
y do siebie nie

y do siebie ich powtornie Chwyte prawie spospolitym obmieniaią za Starodawne obyczaie Swiątecznego przepłacaniem Solgszącym Karmi P. Chrystusowe
Ale BG tych Ktorych widzi ze Nabożnie Cnota miłego Pana za nabożeństwa
Wstawia ich myśli Wzgardzenia Grzechow Ludzkich y Obrazę, aby ustrzegł
Bezpieczney Obrony Od Ciężkie obiecaney mieszkać Cyrkwi. Wielkie są
P. Mowcy Cudowne co sie nie Snia Dobrzy Zawsze go. Natura tego przed Smiercią
Ktory Mieszkać Chce a nie mogącego Cnota Daley taki pułapia go na wodzy
pobieraiąc go wcześnie Exod. 12. Chyt tam Zmia P. B. Wowie Cyrkwi
nie go Dał wrzec godzie go Za Syna Krzyżem, bo wnet Ze Krzyżem odmienia Chwo
dzica Stał he Pastuszka a rzadnego Kapłana Madian Mue. Ewi Ze Krzyżem wo
ałd of he Stat Semarea Nad Krzyżem Ludzi pod Sprzeczne Hobydrzy Chrobi wo
rennego y darowne Pharaone y nayszczęśnie Egipskie Mundzyć, Krzyże Ludzy
Walsbea Zabrandy y Cinnepsi, Ktorym Pan Bog rad poczuły rad a Chwie
ne dacz, drugi rad za Cnotę Dezymuie. Dał rzeka Krolestwom Powiecie, dab ma
polubanego Syna, al dawał znieważebat mori. Pol. 66 Ludu P. Bog nieży pomie
Dziany mowi cię milcze zybrzeże twoie, y Zawsze nieżymorzą miłość Cnotę cię
pokładowe a nie chcesz ich rzednali Krolowi, od Prastarkow; nie chcesz ich Krolestwi
od Ratmaitego Praprzodka, y ostatka Swoich Krolestwich mich Cyrkwi od Sedzia
nalye i Cyrust nasz Chrystus mowi nie nayszczęśnie rzekł Militia Lazer rzeka. A iako
Edomitem Cyrkwi Chrystus prawdziwym Cyrkwi Ktory mieli wrzucać chcieli na
my nie Pierwsi, tak Odmienieli Swoją Cudzoziemcy Chrystusowe ale Swoją
ma bendzie. Co wszystki chcieli ani Obyczaiowi Ktory Swoją y Bodnie iako
Bogow ratuie Cudzi Kapłani zbudowali bedzi Kosciły Krolestwa wszystkie dwa
ale Chrystus ego rzednemu Cyrkwi dali Syny, Drugiemu Grzechu Honorii. wszystkie
Virtutis, Cnoty powłoczne rolmaitych Cnot, odwagi Cudzoziemcy Iciany Krolestwa
Swego bedzi Zarzeczdami, olbrzymami, Kapłanami Krolestwa, Panetami, Obrazami,

inna podobno sylne to zebyt Syrem Indenskim, ale wdostatku y wnsuwy
wydawany, Sami sie o chyra swemi dystolnie napatrzyc, ale Lekarze
nedle, mielsze chowby y Niebezpieczne cierpi ten ktory zest bogat
Ly dostatecznych, aniżeli Ubogi Zebrak. Przychyratego nie wsyka
zest iuno Delicia Pol. Nil potestnie ludzie naczni mieczy w
Skody y wdatku vstellnego Zahywac Zuytki, nikt Ubody, nie dziw
tey że mielsze chowby na nich przypadaią. Chorme ten Syn Krolikow
á nie dziw bo w Mieście Saphawnan Ktore byto mellie y wnSkodach ob
woiace, zysine byto y nadeto. Nadziw że nie beto inny chorobi sylnie Syn
Indenskim, a chorobe nietak chowby cielesny iako duszny ten ale na
Przyczyny dobre mienie na Sumnie że nie sylno cudo ale y dusty prze
Zabu y Zatracie mole: chod Here nietak niegdy nadchat na grzechy iako
na rozkosty ktore za przychyrą chowby cielney grzechowey Kiedy mowi.
Pgueyno delicys dissolucnis filia Vaye, y Job 5. Malicia mapnotie
pow: ił ney Zaden niemole Znalesc wkiem nostnie zyiacey, ktoż
Sie przeto nie dziwuie w Ludzie nasym Smiecia Stawaiq że ztob nie
Sun affektem, o godnosti y ostatki, a czystkroć wiecz Zarad giną
y mestnie Umieraią. Staraią sie Spromie Adamowe, po onym Potopie
aby Sobie Miasto Babel wystawic aż pod samo Niebo zbudowali, gdzieby
Sie na wypadek od drugiego potopu obronic mogli. ale nasy Swiatt nie
nie wrobiony y Carstwa odchodzie mistą. Sale ciągi y ludzie naprzeciw
Zbieraią, chcąc ich zbawic dostatki, Slawą mapnotie, Swytaią
ludzie zbytnie, wkimieną ił wstythe nasy Boży Kunsce zamista, wkimeną
ił sen nie na pozyt Stapienie Zadne mandrzyki. Nowe ingii nowe

dzyli się kardynałowie, tak Bogaty zakon y Ubogi, tak kosztowny zakon y Żebrzący, wszyscy albowiem podlegli są Biskupowi Rzymskiemu, y Biskup Rzymski podległy Opatrzności Bożej, która według rozmaitych swoich objawień rozmaite ma sposoby, którymi ludzi do siebie ciągnie. Jednym dobrodziejstwy, drugich przez cuda, przez uwalnianie ich od chorób, przez uwolnienie ich od niebezpieczeństwa przez zarzekanie się śmierci, rady y pomocy gotowej bezpiecznej śmierci, mianowicie tych, którzy się do Niego uciekają. Ale Bóg nie tak czyni względem tych, którzy się do niego uciekają, jako względem tych, którzy się nie uciekają. Ale jako względem tych, którzy się nie uciekają, tak względem tych, którzy się uciekają. Ale jako względem tych, którzy się uciekają, tak

Sd sie podobne y tym sposobem dlatego Lekat y bywat tak mile rady bog° wsa pana nasz
Jes wszystkie stydat ten kosciol oney, dowrat rekst dzwon y szelas reg° nasz pos[illegible] 36
tak kiedy sie chodzic bes omieszkania zdrie. Sydzie na oney swiatky nowo[illegible]y miel
Krzyz sprzac sposobnie P Bogu y Odzymosi ec°, ad kiedy P Bog zapusci na nie
nemocy rozmaite, gadzine utworzi trapiel Kadrebant cum ea reuerebantur
et diuersis penebant ad ec. Lekia sie bardy y bi sziek dlabo a kiedy nie
mowia gdy nasz grabien nalezaig dobrowolne Duchu do ottec, tak Mojzesz
Arabie Miesiac nigdy sie nie bacat rzekl kiedy rest upekan, tak ottec nakazuje
kiedy rest nadstatki y nadobycz domu ec. Mojzesz za daley rest d[illegible]owaszy
rest nadostatek kiedy szelki, tak za dzieo skazuie ostrzega nowotwory, za daley
do dala rzekl Bog

Szadka nauczyc modlem sie bo mielig dla Jezusowy do dobre chrzescian, gdy nas
P Bog krzesciaski nadzieia bo z dobry mamy wspomoc[illegible] P nie Jezu ec°
dobrzesza nas Bog do sprawowanie Duchu rest Jezu Chrystus gdzies Duchu
Slubuy swiat mieszkac rest z gdzies taiky rest y gdzies Zaiky

Ps Jezu sie, y te° nauczyc calo ste sie dobrodzieiow nadaiske Nasz pokuty ec
o gdzyby tych grzechow zgrzeszyc rzekl Jezu Chrystus pc

Jestli ce to zwolic ze Bog rest mocny ze mi[illegible]ewnyc ale y sprawiedliwy
iestli ce to zwolic ze kiedie Bog dal ale wprawdzie ale kiedy
pomiarali, rzekl ie[illegible]ngladzicy[illegible] uzyteczna nadkadzey a gniewy upo
kuie. My ze dbyc bes kosciol gdzies Jezu, a nigdy zdumie pomiar Cyrk
che nie chcemy, Mielka Szlisda gdy Szatan wsiele kiedzia mysliec
dalekie nigdzie gdy zdrowy y dzy wszy swoy ma

Kleboy sie y ty Szadme Maiestat. Pochwe y wprawdzie, Bog ze chwalisz
Szatnig a gniew brac se gdzie Bog kiedy a pros ie mi[illegible]

# Dnia 21 post Pentecosten.

Egressus autem servus ille, invenit unum de conservis suis Matt. 18. 391

Ten tu sługa nasz na tym mieyscu S. oraz z Obrazem swym czyrzeń nas, rad nie rad przyznać musiy: że Ludzie na świecie żyjący, lubo wielu wielkich Panów Exodium
mieć sobie podległych: nayniewarzniey iednak w tym, że gdyśmy na świecie dobrze powodzi, wesołe myśli, wzorzec sobie poważają dobra doczesne y mocy dla miłości pracują, ankor wieczne: wtaczey ludzie zapamiętały wzgl. dla niestałego żywota ankor dla samego Pana: y wzniosły ludzkiego rozumu nie rzadko mianuią, że żadne długi na sobie niemaią: Natalis Alexander Theol. dogm. mundo. tacitum dolo, quantum terra, tantum Ventus gaudet Vitio sua gilitas Summa ratione malunt. Aluedy tak Pogan: Chrześcianie, gdyby byli pogłębiali y rozumu Natury swoiey zapamiętali, ath. a obrazy tak wiele Rom. 13.
Pana mieli na sobie, iako wiele, y wielkim winien. Vt d. Pau. ad Rom. 13. Reddite ergo debita quid multa sunt et multiplicia Pet. Powinni emy Pan. Naturze y prawu Natury Swoiey. Bo tako Dziedzic bierze Rodzicow swoich Oyczyznę y rzemieś zporządkami, tak my od Rodzicow Natury biorąc Stworzyciela swoiego: a Rodzice Dzieci swoie od Smiertelnych na świat Boga W Dziękczynieniu y wdzięczności za Dobrodzieystwa, bo Rodzice ath. ma, nayprzod to od Pana ma przełożone winien musi samego siebie. Starszych Do Służebności. Rownych miłość, Mniey szym pomoc. A nadewszystko powinniemy Bogu Miłość y posłuszeństwo. Diligite Dominum omnes Sanctos. et benedicite Deo qui fecerunt vos y na tym Exemplu S. Duszey Stró P. Fundnie wystawuie nam ath. długami obowiązane, które okupować Dzieckie od Rodzicow że im długi odpuścił, a ci Mieszczanie Panu swemu Chrześcianie odpuścić dla tego znowu od Pana do siebie nadzieią Darowy. Dimittite et dimittemini. Jednak Słuszne bardzo zadźnić się może iako to wszystko będzie, że ci Sługa ktory tyle pieniędzy od Pana swego wypuszczony, y puszczono mu długi wszystkie

Concio pro Festa Ste Pasche.

In: Surrexit Dnus vere et apparuit Symoni. Luce 24

Miedy insigmi Zoro Ducy S. Swigt Solenne Zayami napmy Ligy
pod czas Mszy Swiętey Stre Wstanią Pne Wpatrzuią Stuch Kap: Ale
Pegnią te Że była Wielka Vroczysta Swiąt Liedy Chrys Jes Syn
B. Zorne Olimpu, nate podobna Serafa Wiżmy Zawstat
Si rest Liedy Se wpiekł Wynst Pnes Panny, bo Angiet Pan
mellig Stater czad wszystkigma Chrata oppow radosc. Annun
cio Vobis Gaudm magnum Pol. była Matka przyczyna, Slasbe
Morum wesela Liedy Zgodowem donas przyszedł. Et in terra
pax hominib. co Zotym? Liedy wkościele wiełkie Weiwoda Se
wielkiey omody bydlety, whichym Gendac postawny Stoło
Zabt Mizerey Et resurrexit cu Pne Se Jesus Chre. L.
Wielka była radość pod czas Nawdzema Stora przyszedł Swia
ta Swiątecznych Subeni nay Slodszym Dnus, zednak Wiedzący bra
la ta wesołość, liedy po dniach Osmi wielkich bolesti przy Obsta
wanin cierpiał; Wielka była radość liedy ono trzy wschodni
Monarchowie podczas Se wnoszey Subomshey kosztowne
do Lab Lazy przez zednak przy takiey radości Wielka Mała
Ale Se turbacya do Wielbionego Jezusa, Autor Swiata & Stwo
ci Syna Bożego; Q Stre Zabił q pal miała Dziatek pozabrał.
Wielka była radość Nater czad Liedy Chry S. był od Zana S. Ochrzc
ny w Zordanie, & Wieb Otrzi mowiący e mute Mt. Hic est

Filius meus dilectus in quo mihi bene complacui. A polym
W kosztele od Czarta bitwa na Puszczy Kuckowy. O Krolewym
Dedrach Grosbem. Martwych mellig przynosi radosci, Co
zadney w Sobie nieczyni Melancholey y Smutnicy. Dlacz
Duszey Kardynu Thelabrata w Psolmie Slow. Wesel sie
Boy Oucie Ktedy mi Syna swo Z Wyrzesli od Umarlych po
dstai acego, Mellucy Zazywaig Wrodzyskiei Anyo P. Thewymi
rnie Slo radnig Co tome lud Thesperowani, Nazyac te
que mare Iemma, Ktora przed tak dlugi czas niepokoiła Oczta
grata dla Prehlebna premsle Rodzica, y Same berdem
Morte z Elementami Swymi cieszy sie Srchalebne Emanu
Iesus tak est Pne Swego Syego przybrane Kosturi S. Ja Resurrectionem
Confirm Obli et terra Ustanien. Kedmica przy Martwych. Swiat Sm
Duszey Vczniow Swich Z dacyed do Emaus wierbacey y
Spelandney Dis tawacyed Cef ad Patres abyste nigdy stali
nieturbowali ucieszy, ed przy Thelyrzy sie nadrole do nie
Schili et tardi Mozna oportuit Chrm pati, Ktorym przy
dat sie Drzai nie Gmanin Boski. Kamentuie y Marthe
Magdalene S Mutkalefery w Grobe Pa, ad Se ecy Chr pchan
m: Ecce ego quem Quero Vide me Demenem ad te a Ja
Illuminuy Zaslepiony Umiata przynosi prze Martwych
radosc, Kiedy nam opow ciało Thes przez Smierc Chrz Dr
Mocy Swiatu nie bamie, Kiedy nigdy podzy Chrzwa
Kiedy nad Bozym Dycem pocznie sie Ja Ja Duch

nay saysliwsky de nasly thiesd tey Wesele Lodacie mamy
dedego weselie: przelacu go deromnice Pab. Alle dies quem Psal 117
fecit Dñs exultemus et letemur in ea. a Paw S. Krysc Chrys 1 Cor 15
non resurrexisset innamis ćet porzadno mrą, ale rane Nasze Ezech lib
Pellia by la radośc onych Zydow ludy pomarsky zeyś Kley Cap 7.
Babilonskiey Niewoley, a burzony Kosciol Salomonow, renow
rali y naprawili, tak dalece że od mellicy radości, tak sporzal:
że Esdra 12 Prohumee Niemogł. w Psalt Pyś: Nie poterat quis
quam agnoscere Ioeum flentis clamoris a plausum. Hulmey dalek
mas dobre mesele gredmilcu, ludy Stales sie Pozystkiego tey
radości o Thorales ato fauor y Radicy Chrystowa tak mi Aug: S.
Ja nie dam se za dugo tenta desperare a dl, że ten ille Latro
Paradys gdzieś meruit sine eum non Christianus!
Hieronimus ad Helvidium Smierć nazchwalał: O
Mors quid foeda dicitur et amore sonatos desponsas. Jakie
o Smierci mowie mile ludzi Nie Bozy ch na Pana nie pa
mietaiących, Abysly nasz nie pomietaiąc ich ludzy kotnicla
mu Skratu Vchynie zwyczaie Dale, Nie pamietaiąc gdzie
ze po Smierci obiecuią slaśc Mos peccatorum pessima est
Ludzi zas polozony ch Spanieluy ch est Smierć zeyś
tesny m mieszkanym ich pochylkiem Psal. sum desent de
cens suis Communis to commentarius Hier: Omnes quidem Hieron
resurgemus sed non omnes immutabimur. Nie ćet domowie
Nieboszczy chorzy Umieraią, nie dziwuie Cathyczy, ale ich
dziwi Grad Seneca Stulti omnia nouendo mirentur. Seneca

mey sce wey Drat Jan S. Apre 19 Lucey opiewic Drak.
Zelo Jayc[ą]cy za Białym Koniu Hedace, odlegney
Straty Lwiey Zlupiony, Depeace Negoty, acalel piore,
Jetmanowi Gedeorgue po wyaciscie Hugo Dawdl lud
Jrael Mellue Dyuty Lodzien go y Panem Jomac Ktorych
on brac Niecsad, Redzy tylko Domcel Zalcey y mo[ż]e odzarelleg-
Powie o Jaustice D. Pom mosce, brac Ecmeb yst Caupie bylo
miedzy Jdzacisty Ktorych Madyanitome gosli, Bog Lito Rycer
barzo radni wziaznanoty Plac Eredea na Lepme Dmiai
nas Laustri tak mele Ludy na Dzys Dosty wary by
Lilke Dzesrat Dzeecy, mnoth napred Laustice Obernare z
Jrapow, ale[ż]bysa nadto Og ies Hegmont Hiejsc Ski. Ks
le Ktore Miasto Nozpria mieli, Lancuzki, Swole Ski, Jrmac,
Masiocelne, Staty Swrtatne Ktore tylko mogly sie znalesc
po Obcie, y Albanty Ktore na Jnelbladach.
A my co Gedeon. Nasz[ą]ma Swo P. nasmycy Jonemu Imyc[ą] sy
Ktory zhwesty moc Hsy Ghed Hego N. K. Ktory Jbrahl Rekly
Bycow Bogu. o mi. za Obest oddamy. Hse Laustice Hie
Kartay Lesi. Ale. Vby gowsdnie Hiesy do Hea Ktory sto
Martwych y Hea Jonsonne Hue Hoachyna. Hiesmy Purpur y west
Hutse y cnote wellimi Zroey Dalnuctwy, po za Herbe posha
Jad Zelny Hubrego Zelmy Zolesaanie. Albanty y
Jnelbadow porderzymy do rest. Gdesky Ktoremi Hiep od
Hy Hsyrce do Jad, Hardse ef Dukmenia Nasle. Zamy
Hy Za Lome Nesmietnego ciala, to gdy Hacmy pod Hust ef
a oddaymy mu Hpetnie Jesu Nasze Dlenpst

Prou 23. Mé da [illegible] tuum. [illegible]mne Serce twoie ale [illegible]
[illegible]ogy dla mnie, wtoym [illegible]y Pyłby wyra[illegible]ne Herby wpla[illegible]
[illegible]nay dwie Secowny dwiat na Swiecie Ktory Wandelly
Konig na Lwym Swordle, Slupy Korona Cerwiowa y inne Ins
Mosk. Broey wyratone [illegible]. Pielgrzymy dwiat ca wetny od Pie
dlen Serce twoie tym mnie dany. Ponewaz tedy tak mie
delectuie de Pry Serce Apstoly, wstoym od Mahometnow
& Dayony mu Apste Serce Nasze dlaluige za przed
grace prez Annania Smiere cof Jacoby Izraele Nayste Sta
[illegible]

Non apparebis in conspectu meo Vacuus S. Exodi. 23

A iakoż to Panie, Żydzi to tylko zuyśli, y ludy złośliwe
rzecz do nich przychodzą, inaczy nieradzi widzą, y
to Panie przedemną skłonić się każesz.

Multi apparent Vacui. Lubo wiele pracuią iedni dla Godności,
Honorow, Tytułow, Stawu, Drudzy dla Bogactw doznaią, y
Alias adipiscendis opibus efluatur, alius promerendis
laudibus fatigatur. In conspectu Dni Vacui inueniantur.

# Gonnott Funebrales.

Clotarius Cesarz Chrześciański, czasu iedney Fasiady, z Senatorami Swemi; Oddymiony Consilium, pytał ich Radziby też Leonowi Smiertelnego odwarcia. Illius dixit sic: Kazałbym Mamalować Iadwidze Gwozdzik w dziecinney zabawie, ze wbitemi w Krzyżiczami ręce, to przydawszy Lemma. Tanta Opes momento intererunt. Idem. dixit sic: Kazałbym Namalować Arabskiego Cesarza Phenixa, na którego gdy zważnione, bez przestanku, rozmaite biegi patrzyły, Wtem iedne bystro wzbiwszy się lata, aż za oczy Smorowany, Wzgorowane powietrzy Skrzydłem Spada, y wniżemie od Lada Ptasznika poimany Cyrus takiq podpisawszy Indemnitatq: Tantorum laborum Stipendium Mors Exigit hic: Kazałbym Namalować Zwierciadło Nieprzeszłych Sczęściq po Morzu Cyttia, nieiakimi Obrzędami Nawałnościami y burzliwego Nadęcia tego Morza fallami, a nad nimi na Powietrzu Orła, Lilmarcq cyfrowich Szczurach Lotuicq. Vtaiq Inscr. Ad te Dne oculi Nri Tego Nastawował ten Zwiastuiąc Pan: Ad te Dne

Nr. Raptorius. Xiąże gdyby od Nieprzyiaciół wygnany in exilium. Syn iego Zatonny, potym powracaiącemu Ociecowi wyiechał Lemma Kazał Namalować Miesiąc Zbarwiony z obrzydzenia. Obtolim. Vtaiq Inscripsit q: Lateo non minuor. Ad te y ten Zmarły Pan: donas. Lubo zaburzenia od Nieprzyiaciół Nadwerężeniach, y mitrzi, Zgiełkiem nie wynidę z pamięci

Dic Vt hi duo filij mei sedeant vnus ad dexteram tuam, et vnus ad sinistram in Regno tuo. Matth. 20.

## DE SANCTO IACOBO APO. 6 Horarj 25 Julij 1681.

Tem tu Stanął na tym mieyscu Swiętym, oraz y Znacznym Stuł Nab. rad nierad gdy Cnaj mowią, że ludzie na Swiecie zły: lubo w wielu rzeczach nieubacznie sobie postępuią, nayluż uważnieyszemu ieszcze wtym, że o rzeczach oprawdzie Cnotliwych y Sądzicu y tak exystolicy rzec zły za dobrą, y dobrą za zły Sądzą. Do tego nie widzi na dno, że wiecey złość w ludziach dobra dotyka, y wiecey dla nich szkody niżeli pożytku, wzięta zapamiętały wzrok dla Swiata niestatecznego, obłudnego, niż dla samego P. Boga. Na taką niewdzięczność ludzi ziemskich Reflexyą Biskup Rawenski Zacheusza nas uczy mowiąc: Quando tantum Deo, gratum mundo, tantum, quantum terræ, tantum virtuti, gratum vitio, fragilitati humanæ famulatur. A iakoż tak Bogu, iako Swiatu, tak Monarchowie ludzie służyć. Ieżeli powtorzę Złot. Chryssolog. Ser. 114. Totus homo miser in carne deditus, si rebus ipsis occupatus. Vt nihil in se quod futurum vitæ, quod Dei iudicij bonis deserviat derelinquat, et ad hoc se natum non meminerit, quod in Deo se tali studij y pracy do tego y nie bedzie ale to zbawi swego, tego ciekawy y pilny obrońca Bogactw, Honorow, y godności Ziemskich Swiatow

re wszystkami siłami nato pracuię, na rożne dla te narzaz
[illegible] z zdrowie swoie, a Chwały wieczney, zbudenie w Istocie
Bożnie. Towarzystwo wszystkich Męczenników Nieb Ich
Chris. ois prawie orędzia. Dopuść Łaski Swiętey Chris. z rzeczą powieby, y
Hom. 2 powodem Natury grzesznej, czyli też z niedbalstwa Nasze. Ktu nieczyste
ac violento impulsu Naturę peccemus, ait per Jocodiam mam, A
lute rozbudzał że ktoś nie z powieby grzechy Nullę é peccato Necessa
yowiec. powi Swiętey dyri ktoś Naturę gdy grzeszy. Pryszczyp. Dal.
Bo chto do Ogorzenia cnoty od samey wielkiey Natury. Je
nieby y drugie które nas do złego wody nieżą zanyprodzenia
Eus Deus ad malum. Scelusq; christant potter Natura sunt. Ktore
gorę obymuię iest dowod niedbalstwa Nasze. Lon Dus wielki Apost
Chwa Jakub S. pospolu z Janem bratem swoim, cdwuch 6ch godnosci
Chris. o ktorą zbrega bra prze skarby swoię do Chra. Die
Hom 66 Dwa za Chris. S. m: Volebant ante vt ejus consortio, gaudium super
in skarb dein Sedes discipulos sessuros audiendi, primatu huiusce
impetrare, chcieli prawi cało za dwchodzie ze chrzcie, nadzieię
Judicand siedzieć mieli Obietnicę Chri przodowania wzyą siedzieć
Salamanat iednak Chry Ochwicie godności w Salubre S. y Prawie ich
Ambros Quid petatis. Ambrosius zadi nauka, ze nie bydź nie
wiele godności. Duchowne w Salubre S. ale chcieli chwalebną affektu
nie miejsca z tyle B. a Łaza y wenonc S. chcieli by nie bydź
oznaczał Dawca dla ich moze pielnuchodzcy Bracie bliscy Brat
Matdo Je potwy y pow Maldonatus ich ten Jakub S. gorzey mi
nacy Salwatory te co dla nas ego ostrodobre dla Chra dobia
Przyszłey rzeczy chcieli na krolestwie Ewangelia Chr. Ochwicie godności
Smiat wielkiey Klwdy z dobrymi y wielkiey tu wiec prywatnie, a zadne
pozytku zaś dobre calej Duchowne nie prawdziwe Salubre
Confirmat

Z cnotami godności Swiatowych wielkiey rzeczy potrzeba. Nayuiększe u ludzi dobro dworskie iest Libertas Iacitt Drogena
anda Dwojenie. Tłoczy. Quod optimum inter hnes I libertas etc.
ylgosza rzecz między ludźmi wolność iest. Ozaby y Xenophon Liberum Xenophon
e eguidem cunctis rebus anteferendu arbitror. Bydz prawi wolnym Gellius lib. 4
ysłuc rzeczy przystoia. Ale chcący godności wstrzymać trzeba, Iorme wielkie
ludzie dworskie potrzebi. Iz prawi wstrzymać Christ. Hon 29. Inhil mosped
ntatem animi se vltio quemadmodum Sententiæ rem cupiditati, et
ni qui hodierni die proletaria, Nam enim sibi Vivunt, Lex alter, et nulle sun
libly dnia kmieć hnes premunatur, Nie prawi czyste wstrzymać animosc
l nie Inoty, zabo kmiotowi dość chcieć, a ustawicznie gest dworzanin y u
li godne y laine, ci bowiem chcieni, nie stoi ale ustawnie Hig. od
ace chcącym Panow Vospienie Gratia Idoneus ite ad Deum. Epigrammy
prawi go Autorh a Panow wielkich wielu mogę & à Gallemy ich rzec
nie szpa Thenistokleum wielki Autorzystowe & Thuzkia podły stuge
go. Człowiek chcący godności ale wiecey prawić wie swoiey niewiele
ma cnotliwe pragnienie y czystość od chcącości godności, Niepodobna me
chcieć y bydź chciwie nie bez godności, wes czyli bydź rzeczy
pomocne bez gnie nie odmowiely, Istnieie wielgo chcieć Krolestwa, chcieć
wielgo godności, podłey dignitatis stopnie, Istnieie ze mu bez wolności
wygodki, prawo degenerat, wielkich nad siły wiec chcieć godności
dare, Gest nad nie gest chcieć nie ex stirpe podłey, ex gente
ma podlebiac, despernac Vitae de Fidelem Amicum desgustem
wielki, I wszystko wszystko Bóg & typi H. O ambitio ambitiosa
nix gwmodo oes bzgwed. omnibus placeo, nihil acerbi de corpd.
meiat nihil molestiæ ingeniat, nihil apud miseros mortales
cbrius Rezstid etc. O chcieć godności P. chcieć & Kapłaństwa
ność, a gnie chcieć godności, nie taż chcieć nie mogę, nie chcieć

Petrarcha Dial. 47 lib. 1.

Gregorius

Fortes. C. 3.

ley & pudrzca in Lyetny Conselly. Czyli nemu wyrok
Armanowi procurat Kuborat & Starosta o Honore matky nelt
de mene wissi placzka Mawochowi Zepusu tylko Vlatowi
chcial, nemozita go aza Stabulat Vnej ze dal Cochane Mathula
ani onte Oliaki, ani Dzyanele Kostalet abi mu kiat-
ze te prace za te fale & pudrzil Sily Vnej Conselly & tudy
miast Horosz Armonka na Kubiczey zaneczony wrat.
Tulspensus e stay Amar iz calibulo gieo pracurat Mando Exer. 7
chbo. Czyli nemu wyrokat Alstanow! Ciala pracurat
dla godnosti Cinzel Ke y nay podleyssa pulle
bat & abi mu Siat, & tiedy na Dobe zmella Consely Inne
chowy wrat Vidi Alostra pendere ia guero, in vedes 2 Reg 18
stwo do Joabe Hetmana Dauidowe. Czyli nemu wyrok Abdeleehon
stony dla godnosti Ze brat chrustne pozabiat & tudy od ile
Kiey Pisemiath Zyroy Vdestwy wytup milemie zabity wrat.
Czyli nemu wyrok Kalbuchowi Sonsbowni & tudy go z Lyetny Vsat bessy
Fal afastom iedrym Krzyz & tego Laberace Kelloz wrat &
fal Compensyom: & tudy mu y piaci Tolen zgnie Imart
mu na Dzyeb Kezoznak Jez wzyskat Imat y inny
nayslowny godnosc Imaray chcigh. Jest Dzyk &c
z Kiegtynski Jesku Duchownego & Lzyczayne Kras onyes Sky
Kiedy Cudzoz Kbzyes dat nayes Siat Lzytayce onyes
Kraliwe Kydrowo, Kroyes Siat & Pzyz zalue pochyat,
Lzytayce ony Lustow Pasticky y Cybi Kiedy Kelloz wsyth
o mieli wbidzieli Siat pilne & tudy Lzytayce Kzyticky
Kroyes Cudzoz Kbzyes dat Siatony chcem Kiaste
Ze Dzyk odmesli ze nzyticky pac na Sziecie: vdzyczyla

Respondet ty gdies tak? Quid mihi prosunt Lepaste? aut
Alenfis Spiritus tactantia, quid conferet Gobis? & Alenfis Ko
pi dicit stare Vantas mundialis, Nam homo mortuus est fabe
dicat eius Serpentes et Vermes. & Pf. Bernard z postrzes
Bernard zepsał tak mowiąc: Ciężky teraz smutek bardzo nie wzrusz
Ciężky żarty, Vciechy, & Hey dla tamta Ziemia Ziemia krzyża
de illa exultabo in Domino magnam Lecidemus. &
Radnieyszy rzeczy
Studzayce co ô wszystkich chwilach Godności, Rozkoszy świata
Pfal 75 Pfal 75 M: Ab increpatione tua dormitauerunt qui ascenderunt
equos, ialoby rzekł Pfal. Pan. Ustrzy w tobie na Konie chciwości
tego świata Mamności Godności; & Ciężkie wszystkie trzeba ô
Boże napominania, Ciężkie y namniey nanie niedbaią
Rufin M pow Rufinus. Sonet Euangelica tuba, minetur in desci
minetur Cremas pedes, intendet tonitrua adhuc dormiunt
Superbi; adhuc Diam Vetere damnare Nolunt, neq in
nonam Vigilare. Studzay mowi trąbi Euangel, traba, niedgrze
Stanisza Apem B. niedobrze Hamuie wiedzy, niedpuszcza y drzac
Stare zabo pioruny, nie bedzie nas nazwie, kuleiofski, kuleia
wołowski Ogrodniczy, kuleie chciwi godności. Swiatowcy Mi
nistrzy ou: postawcie chciwości dobre. Ab increpatione tua
Augst. dormitauerunt. A czemuż to odpisuie Aug? Ciężkie nie ma
ascendamus equos, id est gaudentes se in honoribus Ecclesiasticis
tentabimus. in incerto dimittamus, tales sunt equi comuni, qui
tanquam indomiti ex derrectu feruntur Iuppo Kapłan
Jakby z wardowskie Konie ieden Drugiemu nie chciał ustąpić Ktory ze
ustrzymuie naimocy do wiadomego prędko dąży. Abo z chci
wości, Ambicyi, Swiętości Godności &c chciwy radzi
& pozyska opinii Sanctitatis. Pilnie ow

Pilne oko Stara de Smiat, Zeby żaden Znak nie zostoy zepsowany
wktorych Se nayczęsciey hodowa na Ulo Swiata na on Swiat nowy
dobrym wodług Zdania Jozefa Acosta expressum, nuzy bedzie
dlaco niemaz Stalicd Leworzby be Slimakami, albo Slakami
Tami natych dwyg obloze mieli wszystkie konieczne dobro
dnie muszy. Bo co Slimaca dlego bydz Skazany Zeby mo
gl Swoie Sadze, towarzyc mieli, ktoryby wbrew Starey Pan z Pro
jemi podanemi, zabiegli dzieciom Swoim, gdzyby ich
obsiadli, zbior z Skarbow powstatych za Nic na on Swiat pozostawo
Miedzy tu Ladacznice Sobie ze Stara, ale on Zdanie Stroby Saladyna
Sobie pozwolow, Zdanie Stroby Slima na Leworzcy wytargowat
Ktora pogn leciat Sepe przebrzyc Wiecei Sobie wszyst
dwoy Viagk. Mogy na Sobie oby Cystey Cieczarskiey Wiary,
Ktora Vfaiac przyiatn. Swiat te Stwo, fundowalo pomyslo
Bynaymniey na Skarby mieli Zadney, ze Calego wyprac Ze
Swiata, ale owszem Slimy Ze nayzbytnio obwiesie Sprzyja
a wsod pob Stychodzi zaw. O Boze oc Carnie Compan Slobi
Sowna Mari Vielce gnie ci Smultiplicate Sie Smiedzy
exclunt, trudno w Cztowie Slugo za Stalone pred Smiatych
oby zostoy wyniesc miat. Slew naturalnego nieyluo rzeby
zycd Stechy Swiat Sie nie wyniesci, ale yonsze wyzdzieiny Swiec
wszey. miethie ma zwiesc Skaprence, wmiethim czyt Mieszy Obawiaca.
Pysze Zdanie. Stimech wdan sobacy, peter dobrych Stynkow y Sztuwich
miethi zdy Lacdstat Stad takie pobrac rzeby Swiat pytey Swiem
wzdrzeiac te Smotowiech dostatki Sterych Sudzkie. Gdy one rzeby
obiecuiac Slow, ne dasse ludzkie Swiata. Niechce zdy Swiatu
Stanie Niepustana chimerke Stech Swiatowych z serca. Slaszyc
pomowa Zadne Stad przyzthu gnie dobrze ane Duchowne
niemamy, y onszyst niestrzedz. Ale przystadam Sie.

Apte. Jakubu ſo Staraymy ne ualic nayſtarſzey y Wſzyſtkym
[illegible] modlwnac ſie dayſcie B. wenſtaud, a poſtepuiac Pana
Chryſtuſ odnaleſcy mulh. Ryth Oſtatky Apoſtolſkie Ulo
ſtore[illegible] ruſtaraſ domuſcie ſ. ſtie. Jakubcſo. Amy ſie
Smalu dzielicy ſie ſ ſwiatobie ne ſmelu Amen

Concio pro Festo Assumptionis Beatæ V. Mariæ

480.

Chcąc Niektórzy Grzeg. S. mistr. Doctor z Doby kościoła B. Panny Bożey Rodzicielki Maryi postarać się kościoła S. Jakóba wyrazić y opisać: tych słow Pr. Pańskich użył: Sol elevatus est et Luna steht en ordine suo Jakoby chciał ten Pan wyniesieniem Słońca Sprawę Chrystusową, to go tak nazywa Malachiasz Sol Justitiæ &c. Kościoł widzący całe Mistrzą Stanął wyprzedzić swoią Strożą Pańską. Nie tylko słow, ale całe ciągłą jest Słońcu, tym raczey Mistrzą Świata, tak że Słońce im się daley od Mistrzą oddala, tym raczey Mistrzą świat, tak że Słońce y Ziemia samym, im się wyżey wznieśie, tym gorętsze promienie Ku Ziemi rozpuszcza. Jak natarczywy Pan im się wyżey w Niebiosach wznosi nad wszystkie Niebiosa przez Wniebowstąpienie swoie wynosi, tym gorętszey Kościoł Wojuiący oświeca, y Zastugami mocy swoiey ogrzewa. Wszystko to à Smiele powiedzieć się może dnia dzisiey przy tak Uroczystym obchodzie nie dowodney Pamiątki Wniebowzięcia Pana Chrystusowego, którą za cnotą Twoią Słońce Matey abym przeszedł. Poki bowiem wiele świętemu na tym tu Padole Ziemskim opłakanym żyta, dzieła się od mieć zupełnie Jasna Ziemi tudzież, nie znaczy dość radney po nocy oblatości według Proroka świątobliwego, Oczyszcza to Nasze Słońce Mistrzedlia Nas Pana, gdy wszystko w świata rzeczy, wszelkie całe zmysła Beatyfikacja całą pokorną Słowiańską, ciężkie y Nayprzykrzejsze między wszystkimi Stworzeniami Stworzenia Dopiero po Smierci kiedy się całe Słońce przed Wniebowstąpieniem świętego nad wszystkie Gory Boży wyniosła całe ciągłe S. wszedł wyżey Exaltata est Sctæ Dei Genitrix Super Choros Angelorum ad Cælestia regna &c. y stanęła całe krolowa obok Syna swego Assist Regina adextris tuis in Vestitu deaurato circumdata Varietate Patrzcie dziś moi Słuchacze, oto się Całe Słońce Ziemi Nasze Pani Matki Boskiey Ziemskiej Jedwabnego Całe dopiero mogło świata oświecić, Ciemności wszystkie

do in primo instanti Conceptionis sue Duchem z napełnieną bedzie
chu Se zeczywiscie nie ego o Zwiastowaniu Marie z Zyrzkiem pocżęła bez grzechu
Prawdziwa y bez grzechu niezszły przyszła, dlatego tak m. Jacra bła dobrze mikło
à nullo est appellanda mors quia nec allorbuit nec dolorem sentiebat, de
quia magnum Virum hec pro religuis accepitur propria in diuitur
transitus Vel raro migrabo proprie ipsum assumpsit.
Stefan z Albertus Magnus, to Wrzenie z tak Szczesny Smierc Błogosławionej
Panny opisuiąc rozumie Slowem Zakon: Beata Virgo pra amore dei
sine dolore mortua est. Albo rzecz Angiel gdy Pan Bog Smierc z poniedziałek
Palmy rzecz Slubny Chrystus na Krzyż Tryumfalnego wstąpił do Niebieskich
y Zaty Angielskiemi rzekoma wkrotce Chrystus Pan rzecz Pracz miał Godzine
Godzine; y tak milcy milościwy Pana Boga Swoie, y pra zmienek przeklę
Ydzewnik Se Vzyna Swoim naymilszym oto Zakon nBytka w Korzeń
Palacey Odwodzicy Ale z Bogac bez Chrystus bez bła Zadne Błogosławione
Prze ten Niebieskie Pan Bog nBiedzy Ang. Z Zwiastowania Panna Swoie
z Pyta od Zata. A potym zaraz Maria Elżbieta Z y Pod Swoim Wzięć dzie
ło wBiedzie Zdrowaś Pan Pan Ystatem Ktore bez od Apton postawane
Pogrzebu Nowym w Valle Josaphat wedle mistrz Bethsemani Wstąpił
Ogrodzie Pan Jezus One Niebiosy miłościwy Ang. Z. y Duchow Błogosławionych z
Duchy Nad Pan Matki Swoiey Ciałem wy Niebiosy z Nad nBy Swiat
Ty Wcielenie powadził do Nieba Ktore Niebieskiego Duchy z Ystat
opisuie modły swoim Dod Z. Gregorius Turonensis m: Dilucido tenare
mus Ktore Corpus eius, posuerunt in monumento et custodiebant, ipsi
aduertunt Dni gra Volantes Ecce iterum adfuit eius Dnus Salutuiąc
Corpus Sanctum in Nube deferri iussit in paradysum ad Dnum Re
cipiens se Duch ey Błogosławiony Ducha Corpus Pan Bog Odlat
mus ame Ang. Z Zwiastowaniu, Ducha Pan Bog z Pan ciało.

Na Rysparu Poludniowego Oceanu naleznych Moluki rodzaj [illegible]
Nacyonie forcanej Natury barbo, y gorsze pod zwierzia mellue, Autore [illegible]
Phenissami, a tamecznie obywatele Conie ce Prosthan Rayschemi, [illegible] 409
Pobyny ich nie nadaiq tylko Rozy Nieb Ziq, Na ziemie nie padaiq nigdy ces
ne na Pomelsze miedzy Cato maiq za sobie malusher, a Dzia y Ptuge barbo y
pillue nemymonnie Autore gdy ten Stonca lecay na pusclaiq Dadzq pe rabsky
y pomeniaiq Obraizy od leiaty, A nayptsnosti nadsie me maiq Dany Sylla
Legsel Rustori Sallelney barbo dlate ich Dudy Dowiq pasthan. Polyme
gniadz sobie na Dlenaid ce ne Dudziq ale na pomelsze se Mosta y Ryzan
Kad Pan M. Stusie se Pasthie Rayschem atb Dhasp. Rodym Radnad mo te
bo na Swiat pobylla Kad ide podela se ubzoze Maiesty q Modlitq bel
grzechu pierwordne, tak sibo Matka Nasza Ewa pierwsza Kobieta bel grzechu
Nie zimnodzi Swiatowa z Raiu, Modlitewnie Pasthuen D. atb podatek
Dany y te Kapky nieginnosti do Dziecka Dominus possedit me in initio
Viarum suarum, Zgta niebiesz Kasa na Swiecie Ke cale Rzecz nie miatki
Obra mocy cKee prima simile Visa d nec habere sequenter, Nie chodzi
Ke Zgni sabo pasthel Rayschi, bo affekt swoie do Kobiety Nie nigdy nie
pozytad ale ale, gdzie rodz Kapki Mal Zgta, Kato matka na Swiecie malusher
to nest Serce nad wsthie Ludzie S pokornych Ke, a pierse mellue sabo prowincyal
Wsze Swiecie bel a Stanes to nest dary Mal mocny nadnosz Cabky a Pasthel
Rayschi to nest Pan Kad dnia Dusz do Nieba Obleciale, Ale Pismo swie
Boga Kasiadze. Mellabeta Wodzstwo w Kniebie ce edy P. Adam
Kad Ewy cKa Smierci Wspomnat do Nieba, tak i Sami Anyodowie oney
nieszczesci wspomnedzie niemogli, y Coney miedzy radosci pytabsie: Quid
est iste qui Venit de Edom Pol Jdnia Dziewiecego mezczyzny Zgy radosc
Nowobywatela Kad Nieb, dnosz Zgy pytaiq sie. Quis Jste qui ascendit
de deserto. O Boze. Mambrinus Roseus. Opisuiqc miasto
Kolonicy Rzymy gdyzie z Polski wracata do Wiosk miedzy inszymi —

Vellomi to też pisze. iż Senat Wenecki chcący zą zakon nay[illegible]
[illegible] rozkazał by Nabythsim Panom Weneckim zakon nay[illegible]
Jezu Chrystus ale na Rame wszey Chrześcijańskiey [illegible]
Od wdumienie zeszła ta Statua dla Ozdobienia wszey [illegible]
która ma sobie wzgodności z Pozatrzaus Lta podobnych rzeczy
Od wdumienie mamy iakio tam Hymarele Kiedy Pan Nas [illegible]
zakon predzey niżby w niebie Chrześcijan osoba niebyła. z nich zacnych
nigdy nie bedzie z tego zakon ten Jezuitski Panowania nadobnych
Wybranych Panstwem z tym iż Krakowskie miasto bydź
mieli Krolowy z Cesarzowy Rzymskiey Zarazem z narodzenia.
Jest tedy Panna Nas Panią Angielska, Panią z Krolowy tudzi nabythsich
Panią Duchow Swiętych zakio Voh S. Ronan. Regina Pha
an. Terrestrium et Infernorum, Pna inguar Angelorū, Pna Krā Pha
monum Te est Panią Nieba Swiadczy to Loretā gdzie Ecclesia
Gloriosa Pna excelsa super Sydera, Te iest Panią tudzi Te Krolowi
Tamo-by Pna mundi, a na smiecie nie takowey Te miedzy Chrześcijanami
regni nad Alex niemasz dla które Te Senat nabythsich Oss mowy tudzi
tedy Lusiat S. Toni Panią Swiata wdumie Te tych Panią Swiata abrahā
narodu tudzi, Te Nas iest Panią [illegible] pisane to u Pnā. S
an. wykładaiąc one słowa Dawid Psal 149 Virgan Krimas tak ex
A Poniewasz iest Panią z Krolowy nasze ciężkie za mamy, Boże
wiele milościwa; tak rzeczy dobrych Ojca z Syna dała Lusiat S Duch
Regina Mater Misericordiæ. A toc dotey Panny dosyć Krolowey
miłosierdzia we wszystkich z nayrzetszych potrzebach naszych Vatch
Le mamy:
Symbolista teder Namalowanych słowe ecc
Cryptophorus Columbus ecc. Tyberius miał ochy zakut

# Gratulatio pro Nouo Anno.

Płyną tam wszelakich pociech y pomyślnych szczęśliwości, y obfitości Strumienie gdzie wyrika Boskiego błogosławieństwa Fontana. nieumie nigdy takie przeznaczać Zrodła, ale gdzie łaskawych Serc obroni Fluenta, y wesołe Serce, y dostatkami o pełnoscą dobr ozdy, y wszytkiego Weselą czyła Manat cygnetur. Takie Xiądz Imiat od Boga sobie darowane obfitości pierwszy Nasz Rodzic, Wbogacała łaskia B nieymowną wesołością rego Serce, wszech mocna Ręka Stworzaiąca relia otworzyła mu w Łaski, tak chcy ne płyniące Zrodła, ktore swoiemi polewaiąc Strumieniami, wdzięczne ong krainę czynito błogosławioną. Ray on wdostatku obfity wfrukty rozkoszny upoiony bogaty Wraiił to Rodzic nasz przez Swoie przestępstwo, Zarazit to płyniące Serdecznie swoią Gruzą Wąż przeklęty. Ale Nowonarodzony P. w Betlejemskiey Stayni inszy, a wiernie zacnieyszą otworzył Fontanę, ktorey Krolowie Ozerpa, czerpa Szczęśliwości Wiesioły radości, ktore Złote dobrodzieystwa ale y wieczne, Wbogacen Zostaią Pasterze, Weseleni tey Nowinie, Nawet Nierozumne nie bezpoucehy Zostaią bydlęta. Ze fontanę Autorą wszytkiemu Swiatu Bozka otworzyła dobrotliwość, radbym w Tym N. N. mnie widział otworzoną Szczegulnie Imieniem tedy Nowonarodzone Nayuprzeyszey Dom mm Pan.

Kazieli Rekę Boskę wskroscieie B. Sg Kapłani, zaiagam rękę moię y pokorne Niebu podaię Supplikuię, aby ten Nowonarodzony przeciwko Dom. MMci P. wyden Nowy Kol. Nowym Przymiotę Kaięm, taley y takich niepamiętnych porach swoię otworzył Fontannę, iakoby Oblectowanie Kapłę Jch MMci Panu, długosciq dni Nowonarodzone Życie, Duszeni Obywatelę Pokoiowi y Domowi tey bogatey bło gosławieństwa Boga Nayświętszego, Potomstwu obfitosci, tak tey ziemi y tak przy gey tak Winnicy z pory Cyderskiey, Lewe Miody y Wszy Kapłańskie z Ofiarnych ochoty ofiaruię Cyderne. Dixi.

Alia Gratulatio y

Błogo temu przez Proroczo Wróżbami czasie swoię Słońce, Ja rozumiem że tey Gorzkiey wy Litorze Dom y pokorne prozbami pomieszanemi oświecone Kapłanie obiecowac Kapłańskie na Ze Zorzą nowe tak ich długowieczne, y pisac wesołe Lemma. Jam Illustrabit tomara, albo owo Gorzkie. Tenebrę prozni. Wszystko nam nadawszy: czasy naszemu wszystkie Katolickie Obłogo. Słońce, owe Słońce Oświecenia Jan. Illuminat eum, który Venientem in Sum mundu. Do Słońce aby niebyło mu Wroty tak wzaty Mci Panie Domu moia Oto y oninowe y prozne y chwyte, Nieiego tam panowac Cudzoto y Grabunkow ouz panowie Kapłańskie: Oblubieniec, gnie Słońce Kapłańskie, Ze Tenebrę nasza oświecił deffunt. Jakie Ubogi głos Kapłański nasz Słońce Ja abym Dom. MMci Pan ten Nowy Kol wdział Domem Jakie. niebyło moie Naborzmą moia chwałę ofiarnię gloty ale y Długoletniego oraz tych dni wieku, y Skutkowiec Omnia florebunt Gorzkiemu Deo. Ono Bł. Nieb ten Nagłki Kapłańskie Kapłańskie Kapłańskie à tak w ofiarę ego promienie dłuższe laty obfitowcami y Gorzkiemu Kapłańskie tak dniami Kapłańskie Kapłańskie, Gorzkie Kapłańskie Kapłańskie à Kapłańskie Kapłańskie y Kapłańskie Kapłańskie Kapłańskie Kapłańskie. Dixi.

Pro Festo S. Iosephi.

Jn nidulo meo moriar et sicut palma multiplicabo dies. Job.

Sławny bogactwy Prorok orientalski, ale sławniejszy nabożeństwy, Znaczny dostat
kami ktore sie u Pomie rego iako krolewskim Szczodrobliwy, ale Jaśniejszy cnoty
Sławny Dostrem y splendorem ale zacniejszy wdzięczności, dlatego ze vertus pretio
stowniela nauky y oczy we wszystkim Starowi y Mozyni otworzone, albo otworzy. Pan
gerat semper Philosophetur. Pski Job 41 wbogactwie nie oczey nagrosli nie
wyszedszy, a kiedy przyszło do gnoiu kiedy vzkonpa począł wpe skrytac, az on do
nagrosci y taiemnic głębokich, asz on do skrytosci nieprzeyrzych. Miedzy onemi discur
sami niebieskiemi z contemplacyami supernaturalnemi kiedy sie do Pany przyrzo
tesłowa lib. 9. Moralium. cap. 6 pyta sie dego duse Job ktory przypowiedzi, ze
powiedac ze chciał wyrazic wtym sekdie Smierc cudzi dobrych, kiedy bowiem Umiera
stek pobozny iakoby ugruntowaniu wszystkie zgromadzone Virtuti podstawe iego
Chrzescijanskie cnoty, iakoby drewnianey cyprysowych wstrzymuje ulozona, Jn nidulo
meo moriar. Flegr Jak ostrzenia pszczelinny bitio cynost y Jasny rzine dalekie
y skonanie, y nie mowi tylko Dolores, periculla infernj circumdederunt me, nisz pospie
dy dachymasie na lodu rzeke tu Jyjąc kleczę mieli bole prekielne, iakoz Jonasz rzecze
Jyjacych wczrod mozem wyrzucony contrzekie miel, Cezarz kiedy Umierał, Jn nidulo
rozym to. et sicut palma multiplicabo dies. A bogacz iako. Circumdederunt me
dolores mortis, a gdy smierc periculla infernj circumdederunt me. pascues iakie rzbnosc
y zywota konczy dni Jn nidulo, a gdzie kladzie sie y wzmnaza dni iego na
wielki, et sicut palma multiplicabo dies. Grzegorz S: wtym zgromadzeniu. mowi ze
Job iako dobry naturalista podnat rzbnosc drzew, pomat ten y odmienny kloroc
kiedy bowiem drzewa inne Jesienne rzy tedy duse do grobu miasstrze, a co
daley cienkie, a Palma Jak przeciwnie rzecze, od grobu ugruba a cim daley to sie bar
dziey kladzie, y gałązki swe rozpuszcza, to tak ustawnie Job sprawiedliwy o ludziach
pobożnych mowiał, sicut palma multiplicabo dies. Sed cum deficit spectatorem

grana gratis data, iedne dla nas, a drugie dla kaznodzieie dane, abys gratia sermonis
alias interpretatio sermonum Scripturarum, et ipse quoddam genus Apostolorum
Prophetae quoddam Euangelistae, alios Pastores quoddam etiam Doctores. et Brucz
z Feudrum mensurae donationis Christi. Patrzcie iako Apostoł radzi sie
sie bardzie więcey sobie waży gratias gratis datas, dziele gratiam gratum facientem
Rumienicie se tymsie natym swiętobliwość Iawista aby Martyrdom wielkie essai, cuda rozmaite
czynic, a nadzieiscie dary Panskie dla nie obrazicy. y na ziemi swiętobliwość nie patrzy.
Posłuż to co na statku owego stroy konia ubranego wilgorak chaurowanij y korzydo
korzystowny kupuie nie patrzy na chyzose ylbra wady konia samego, ale do pana
iest y Vestrych. Emptinus equum vide et rende. Takie postrzeżenie nasz y nasze sto
ne y dopiero dobrze y dogodzieni. Equum emo. A. Zdrowia rzadko chcemy sie
cowac. rzadzi Duchowienstwa radziey niebarzo godnosc. Degnat Vestes et mores.
obrzędy rzadzy iest godności nie dochodz cudow albo pobożności, Sadzą ludzie patrzy
na powierzchnie rzeczy, a niedochodzą swiętobliwości. Kiedy za patrzę na czynności
Józefa S: nie widzę cudow, ale swiętobliwości, nie patrzę Thalos powierzchnych ale
pobożność ieznak pogrzebiona y rzekę czy nie iest to cud mieć Syna Bożego
ustawicznie obiecać. Dziwuiac sie namiętny y płodne bzyki mogli uwalić na sobie te
swiętobliwość iego. Bernard: Why Deum pro Deo Apostolum Paulum dlugie y we
dług czasu niepodobne upatrzie, Remedza Deus et Homo. Druga Mater
et Virgo. Trzecia Fides et Verbum. Te Rzeczy są dziwne y według rozumienia ludz
kiego do zrozumienia niepodobne, a iednak nie iest to sprzeczne z Bogiem ze w Panne
Nayswiętszey mayduie, Bernardyn czas S. takze na wystawienie Joseph S.
Why Rzeczy niepodobne według ludzi do wykonania y do zrozumienia trafiaią mayduie.
Pierwsza Brzemienie Boskie. Druga czystość Imacie Chrystusem. Trzecia.
Podobieństwo zmartwychwstania y wniebowstąpienia, te wszystkie Why Rzeczy cudowne y
do wykonania niepodobne Joseph S. to wszystko wypełnił y czym nayuiększy
swiętobliwość pokazał. Exemplarze od przeszłych rzeczy podobne niemas

że ieden Zadźiwonie całe to Vtrapienie oraz zochoty stadzyć? y cierpienie
[illegible] Vdzyłkienia zbratać niepodobna to według świata ale u ludzi podobnych y sprawie
dliwych podobna. Czytam Exod. 8. Wychodźi Moyzes zowzanie na pole, powinnego
swego Kapłana, ażdy chce wlas zaganiać bydło albo owce wpoźi tam kłaść po
traiąc. à niemże gorsec boto niepodobna u ludźi swiatowych y według Pisma
ta zyskacych, ogień masie tachyc Chciwość cierpie zochoty strapienie zpow
dą. Vdam et videbo Visionem hanc magnam quare non comburatur
rubus, Co to iest ogień à zielność, zsob trawiąc niepodobna to prawda
według natury, ale podobna y bardzo według Ducha Bożego, który wiecy
zbudnymi. Stanął przeciwne zgrzeszonemu bracie y sprawce, affekt iest ochoty
a cierpienie Vtrapienie, Jako Adamowi wszystko. Zgrzeszyłeś bracie. Terra
spinas et tribulos germinabit tibi, podobna aby ochoty przyszły do Vtrapienia
Wszy to niepodobne według świata, ale według Ducha zgrzeszone, że się cierpie
zochoty, Zielność zostawszy zgodziła. Czytaią to Doktorowie Pisma S.
Chcąc też Vdzyłki maiąc dobre maią one sąd Bożym, czyli ex opere
operato, czyli ex opere operantis, na przykład gdzie kto ze kościoł przybiera
a nie przykłada do tego chęci y affektu, gdzie zaś kto nie tylko ze kościoł przy
dał ale przykładał tam affektu, y ochoty, y czyni to Intencyą dobrą dla ony
intencyi daleko iuż zacnieyszy gdzie, niż owego, y milszy Bogu, y
owoc Vdzynku lubo rzadne są według Vczynienia, kiedy ochota przybrania
owego w niemia smaku y ochoty, czemuż to? dlatego że Sam Bog kontem
truie się wrzecy Intencyą naszą dobrą y naywiększe Boże tego znaku ma
kto czyni to zochoty dla Boga, à zebyśmy w cudzemiech podobny do Chrystusowej
Kościelnej, budowali Kościoł w Jerusalem podawali tam złota, srebra, kamienie
ciosane Krzyże y insze Subsidia mocni, dlatego też rzadna Baba dwa
nigdzie respere żadney ochoty dostawszy starania kiedy bydź przyszedłe tam
nie y rozmaitą Materyą do budynku podawała potrzebie kamieniom siana
do tego y do owego wozu, tak to było Bogu wdzięczne że też po Budowa
[illegible]
onego Kościoł

oney Korusta, gdy był stysany. Eodem me fecit. Coż to rzecz? Cesarz tak wielki
wielkie podarunki dawszy y wzięć potentaty, a gdzie nie przyznawszy tego im
sprawiedliwości zmurzwali, tylko tey trophiey, On dla tego affekt Ruchawe spuścił ona ô
chora rządzieła ze zoczoy dawała Prokopiusz czyta, niekontentuie się Bog albo
rzeczą darem wielkim kiedy bywa nie dbaiącym dany; ale mu ten milszy co
z affektem gorącym bywa odprawowany, Jeżeli tedy Bogu bywa rzecz bogabożna y
miła chociaż mała kiedy z affektem y ochotą odprawowana bywa. A cóż rozumieć
kiedy w wielkiey trudności a gdzie dziś wszystkiego nie ustawa kiedy gdzie
cierpliwość idzie, a gdzie do skutku przychodzi, nie wątpić Bogu bez miłą
y wdzięczniejszą, Stał Dawid z wszystkim swoim wojskiem, Castra autem Philis
tiim erant posita in valle gigantum, zgromadzony przeciw niemu Filistyn
w Bożym Narodzie Betlejemskim, Quis mihi det potum aquæ de cisterna
quæ est in Bethlem iuxta portam, obrato się dziś mężnych Rycerstwu
dli w obóz Filistynow y nadzorcy ich, irruerunt ergo tres fortes
castra Philistinorum et hauserunt aquam, ziednawszy się przez wsie nieprzyiacielskie,
podali tym Dawidowi: powiada Pismo: y wspomina ze rzeczy nieuciekaiąc się,
obrulit eam Domino dicens propitius sit mihi Deus, meus absit hoc, num sanguinem
rem istorum qui profecti sunt, et animarum periculum bibere, Reg. 2. wylać ią
na ofiarę Bogu, Zaleca tam Pismo: onych tych młodzieńców męstwo
ale naiwięcey przypisuie Bonaniaszowi Synowi Jojady mowi onym, fecit Be
naia: iste percussit duos Leones Moab, et ipse descendit et percussit leonem
in medio cisterna, in diebus nivis, Wspomina tam tego y inne dawne
wielkie Pismo: ale od cysterny postępuie, do ad arguendum. Mowi Pismo
o: lwa zabił Zimią, Czemuż to przydaie zimię? Iż nie na wiosnę albo
lecie, Dlatego iż kiedy chęć Rzymu dzielność y dawne przykłady tedy łacno
waią przytrafiwszy tego ze lwa zimią zabił, Owo zgoła kiedy Rzymu chwała dała
tedy mowy Jazyndzią percussit Leonem in diebus nivis. Coż iest za rozumienie

Sensu! a to wtęn czas człowiek zabije Lwa zimie kiedy rest taka
szkoda do dobrey Rzeczy, a przecię nieda się wstrzymać, ale dobre potym,
szkody, y przeszłowszecie dobre koniecz, wtęn czas bestya zabita kiedy wielki trudnos
á przecię do doskonałości ciągnie to wtęn czas iest bohatyrem mężnym y cześnie-
rzem walecznym, ke tey dwie Rzeczy złączył y pogodził Joseph S. Wzgleda
zochoty. Gdyć był na onej peregrinatkey Egipskiey, kiedy przyiechali do
Królewic pytaią. Vbi est qui natus est rex Iudæorum, zgrzeszyła iá gwiazda
przyda obaczą á tak Wschodzey pytaią się Vbi est. Ioseph S. Rzecie, Ecce iacet in
præsepio, atoli chociaż w Betlemie leżał, obtulerunt ei munera, aurum, thus, et myr
Kontentował się ze Starusseck, poiechali potym Królewic prosto turbacyey y
widzieniach cudownych, Vkłada się Starussek á Anioł doświadczy zawoła
ngá Surge accipe puerum et Matrem eius et fuge in Egyptum, A wroc
tam potym! a to pielgrzymować będzie, nieodmówił y nieobrachował się
Starussek ani mu to był ciężko, raczey kiedy mu rozpowiano Egipt moc
był Rzecz, a dla Boga więcej ią co się tam Stało samey Rzeczy po sobie
między Pogaństwo miał pielgrzymować, nietylko nie, ani się zbraniał tego, rozu
mogł mowić a dłużey tam będzie Rzekł choć mu Anioł zaraz rzekł Wstań dziec
dam ci, nie trzeba Joseph S. na Wzgrodzie Czemu! bo ochota gasi Dzieci
Zatrzymia trudności wielkie przestadowania między poganij, kiedy y bogactwo wzra
ji wiara przemiana, y postępki przykre, á przecię przecię Wzgl. S. nazwane
się tego nie lekka, ale conturgens abiit uciekł to był uciekł ale przy Królu
ogień ale wielkości, Lew Zimie przy śniegu, wzdrzenie rzadko te dwie Rzeczy
Przemieniające się sobie porednał niektóre rozniem Lwa z śniegiem, zgubie
złomieniem, co to sprawiła ochota zagasiła wszystkie, nie rozbroi
to według ludzkich wiadomości, ale podobna według ludzi świętobliwych
bożnych. Dlaczego rzecz się tego nauczyć z prostych trudności do wszy
wszelkich Stanowienia niepodobnych przystępuie. Kiedy Joseph S. Wzgl
Panie, wstań

Błogosławione w Karcie Galileyskiey weselę, na które ubogie nie idą, ale zacnych stawić się gości. Vocatę est autem Jesus et Maria. Bogate tam góry, lubo przy szczupłey dowodzenia fortunie, gdy się na nie skarb nieprzebrany Chrystus otworzy. Thesaurus indeficiens. Nie podrzeka tam obawiać się nie dostatku winna, gdzie się prawdziwa winna macica znayduie ego sum vitis vera. Nie ma się tam złego trafić nie może, gdzie Maryas wszystkiego dobrze. Maryja iest przytomna, omnia nobis bona venerunt cum illa. Gdy tak się dzieie y na ziemskim dostać gdy nas z błogosławieństwa Jego do swego Synaczka przyimuiącey domu przychodzimy tedy też nie sami ale z tą Niebieską parą. Nie ~~ten~~ ta niechay skutek błogosławieństwa Maryan conferuie, niechay ozdobi Dom WMci Pana

Laudet Laudet
Laudet

Panieństwo z małżeństwem, rzekłem to podobno że tey wielkie dały tak
albowiem tego w piśmie S. nieznayduiemy. aby tymu kto dosyć Vczynił Ażeby
prawdziwym Małżonkiem á prawdziwie zachował Panieństwo, Ioseph
Swiątą Marią nie podobne ale według Ducha podobne, Aug. S. de Genes. ad
literam. 3. Lib. 9. cap. 7. wyraźnie powinność y wiarę Małżeńską, Sunt
autem, Fides, Proles, et Sacramentum, iedno powinnowactwo wiary, drugie
potomstwo, trzecie ile iest Sacramentem, co do wiary nieprawie tu ile iest Virtus
Theologica ale tylko bywa consensus animorum. Ego te accipio in meam, et ego
in meum &c. y ten iest consensus. Drugie powinnowactwo. Sacramentum est
coniugium nunquam separatur, to iest wiary od Pogańskiego, to tam ten
iest Contractem iest przyrodzonym a to ex opere operato. Panieństwo iest nad
to za iest związkiem między Kościołem a chrystusem reprezentuie ono Mał
żeństwo S. wcielenie Syna Bożego z Matki Ludzkiey. Trzecie powinno
wactwo albo liga Małżeńska, które godziła wiarę S. y pobożność ewiętych.
Kiedy rzekł na Ioseph á S. weźmy y zapytamy ieżli rzekł tym słowom
Małżeństwa dosyć Vczynił. Thomasz S. 3 parte art. 9 decidue. że przy
rodzone było Małżeństwo, iednak Ambroży S. przydaie do tego gdy mowi
Cum audis quod erat desponsata Beatissima Virgo Ioseph capte audies
dum quia semper imbuebata erchat Virginitas, za iednak prawdziwe było
Małżeństwo takie tego Aug. S. potwierdza y powiada, Lib. 23 Cap. 6.
Sane credi potest non solum B. Mariam sed etiam Ioseph quod de digno
fuisse in coniugalem Societatem et Vterq de altero reuelante Spiritu Sancto
intelligeret quod Virginitatem seruare vellet, zatym tamże daley mowi,
Hoc huiusmodi fuit coniugium Veri simum, quia ibi fuit Veneris consensus
Czemu? bo wszytkie condycie Małżeństwa tu znayduie Szukasz wiary Nullus
fuit adulterium concubitus nuptialis nullus fuit. Szukasz potomstwa, á
to iest Chrystus Iezus Oczem domniemany Ioseph S. ięzniem był Oyca nie
Oyca prawdziwym, bo tylko był dla świadectwa w Małżeństwie, chcesz
wiedzieć że to Małżeństwo było Sacramentem, Nullum fuit diuortium

rum. Ergo fuit Sponsum non consummatum, wiec y Paley mowi z Lib. Amb. de Nuptiis Cap. 11. perfectum illud fuit coniugium non quidem in significatione, sed in sanctitate, Sanctorum enim stirpe vota pari voto coniunctum. et Gala. 199 non quia panter temperabis a commixtione carnali ideo maritus tuus esse desisterat, animo Ven. tanto Sanctius coniuges manebatis, quanto Sanctiora concorditer placita seruabatis, coniuges Ven. fuisse mente non carne. Dla tego Pismo swiadczi Matherstwo z Panem Chrystusem, ktora truiąc się rzeszła onej Ewangelicy P. Chrystusowey, odpisuie na one słowa Jacob autem genuit Joseph Virum Mariæ &c. mowi ta iz Pismo swiete mowa. N. P. Ale zapyta Kto ze nie należał do Syna. odpowiada Augustyn exemplo demonstratur esse coniugium non permixto corporis consortio, sed custodiendo mentis affectu. Dobrze tedy Oblubieniec Joseph P. tym dniom Nechcom do rzeczy należnych trudnym y wiedzą Swiata niewdzięcznym. ale rzeto dalsze Wesz, obroćmy się do Duchownych, y rzalle tesz dusze nasze mamy poślubione Bogu, zebyśmy iąm tesz oblubieńcowi dali. wiecz ze Apostoł rzekł Despondi enim oblubieńcowi wzmiankuie a przez duszę nabożną rozumieć mamy Oblubienicę Bog do doskonałości prowadzący wzwodzi chce aby nieustrzegła Cnyta porzuciła à naostatek oblubieńca. Chcecz wiedzieć rzalle się tym oblubieńcowi niebieskim duszą ma dusza nasza podobać. Wzgromnij cię sobie na ostatek ludu Pogańskiego, ale nam do obłudzenia należały. Pomat Alexander wielki Grecyą Króla, widząwszy żonę iego, dziatki, y wszystkie dostatki tractował ich po Królewsku, rzednego czasu zapyta ony Tygranesa ażby się iey podobał Ephestyo podobny Alexandra Króla, odpowie nieuczym, à ten Cudownik? Wiele nieuczym. à to Xiąże zustawmy odpowie Nieuczym. zy tacy należnie à ia sam odpowie Nieuczym. wzgniewany Król Alexander, à to co? Nieuczesz ten Pan tym ży Nieustrzegł à za tak Królowi odpowiedaią. Wiele Żona Tygranesa niedziwuy się Królu Panie zec tak odpowiadam

wiadom bo takom poszła za swoiego męża, insze niczym y nieuroz[illegible]
przed sobą zawsze nikogo tylko Tyrannesa. Duchaysie tego naśladuią dosse
chrześcianskie aby się Nieboskiemu obłubieniou podobały, y zdani się wsyn
małżeństwie Duchownym wyraźna to Agnessa S. kiedy rzekła rozmił
Signum in facien meam et nullum praeter eum amatorem admittam. Plutar
chus daiąc na przykład takie ma bydź Małżeństwo przytoczył tam podo
bieństwo mieć będzie Zwierciadło, które na nim dobrze, pięknie opra
wne, a kiedy twarzy pięknie nie wyraża cosi przy nim. tak y Małżeńskie
ma bydź powinna wyrażać na sobie Żona obyczaie męża swego, iako też
y mąż żony pobożne Vdynki. iako mowią, ducat Sanctus Sanctam, niebo
zeby była Swiętobliwa iako y mąż zdrowie y stroy powinien bydź podo
bny iako żona, więc zyrzymy kto iest doskonalszy nad chrześ Pana, Bodaj
dla tego iest dusza niechcie starza aby mogła wyrazić swiątobliwość obłu
bienia swego y tak mamy wzorzec iako też mamy naśladować Joseffa
S. abyśmy byli podobni Bogu, y to Małżeństwo Duchowne prawa
dziwe, zgodliwsze te dwa rzeczy trudne, abyśmy przy nim zasłużyli na gody
tego obłubienia pogodliwszy Małżeństwo z Panieństwem, pogodził
naostatek parę cudowną rzeczy z sobą rzeczonych to iest poddaństwo
z Wolnością, y to ciężka bywa u świata bydź Panem a cudzy się
miastu dostatku zdać się do niego, rządzić insze, a pozwolić zdać się pod
daństwo y podległość albo usposobienie od drugiego, rządzić by to bo
na drugiego będąc w stanie a dziecięciu małemu dać się rządzić
a Joseffowi rzekłby służyć N. P. ale y dziecięciu P. Jezusowi, rzekł
Anioł imieniem dziecięcia Joseffowi S. a on się zaraz stawa pos łu
szny, y wszelki syn cokolwiek mu rozkazuje. Surge et accipe puerum
et Matrem eius, a on zaraz bez wzroku idzie y wszystko prace podejmuie.

Nadto ieszcze Nabyt dwie Rzeczy ze byt Vcznym y Mistrzem. Czym ze byt Mistrz
Syna Bożego. oznaczy go vczyt Niemiesta ktore sam robił, Foremna Historya Syna
Walkonic Franciszka S. niedaleko od Assyżu On monte Fondgce vstalone Zakon
nica pobożna, vmiellie nabożenstwo miasta do dziecinstwa S. Jezusowego, rodzicy
chaju Zdało sie iey zaliby Myszedł do niey P. Jezus vdzieczney Postaci
Pyta go ona Zakonnica Moie naymilsze dziecię coteż tesz vbrał vdroma Czło
wieczego, Odpowie. Ocziec był Vbogi domniemany tedyn mu mogłał pomagać
ciesielstwa, ale vsytko com robił to sie na kszyże Składało Cieszy sie
Matka moy Jezu tego Niemiesta iaki pożytek? odpowie. nigmiałem bo
ni sie vsytko kszyże Sznuły. pytał Oczec coż to iest za kszyż, odpowie
dziatom Że to iest znak odkupienia ludzkiego. A vsy macie tego nieby
P. Zbawicielowym ze sie vbrał Niemiesta Vinego ale tesz Syndger Mistrzem nie
wstydał sie by dz vbrzym Syna swego. A to zaiste? wszyn dał kiedy sie
Objawował onemu cudownemu Dziecięciu vbrał sie zaraz dziwicz od
Erant mirantes Pater et Mater eius super his quae dicebantur de illo. Dziwo
wał sie ale y vbrał sie mądrości Communicuie zaiste iego mądrość była tedy
tego miał On quo sunt Sapientia et Scientia Thesauri recondit: wychwa
lał sie Hieronim S ze miał communicatyą z S. Augustynem, wychwala
li sie y nowi Katolicy Kiedy po kłucie tedy sie chlubili Ego rum pauli
y wiecey, Nawet y ten Iuvenal w pieśni Ineydzieny Kiedy zimion wy
tych zludli mądrych y vbogich y Bachyes Boyaźni. A Joseph S.
zalił sie Pchyci. Ego vero sum discipulus Chri, zresztą vbogi
alis tesz iest y Oczec domniemany, coż dasz za towar swe da Ma
mi, pobrzy Kapłanikę za rozkosz Kwiatuszek tego y za wszytkie mo
miech to vpiiadł Pszychyna twoia. Quod postulatis vtq non obtinet
tua Nobis intercessione donetur Amen.

# Gratulatio pro Novo Anno.

Lubo chciwa rad[a] ludzka do Ambicyi rada się natyra iakoby sobie w[ł]asnymi
siłami Gratulacie y błogosławieństwa, Scripta tednak bedzie mieć pytą mianley, się
rzeki do tego Pana recursu mieć Syni, ktory według afektu Salomo[n]s. Dat
omnibus affluenter et non exprobrat. Woyskie ta la prawda z P[ism]a S.
Sędziwy Izaak gdy w dostoiney zasiedł lata, chciał ostatnie błogosławieństwo
na starszego swego Syna, ale tego wszym prawym Synu Rebeka zona podeszła
mierzchy, á miasto pierworodnego Esaw Jako drugiego stawiła Jakoba, Ale
postrzegszy Sara starosta ostabiały starzec cokolwiek tylko Benedykcyey mieć, y
wszystkie mogł Jakobowi Synowi oddał. Nadeydzie wszystkich oczekiwany Pan
Zwierzchnik płacenia rykiem do nas P[ism]a. Irrugiit clamore magno exercitu po
czem aby go Odeprzeć nie stawił, ale aby na tey całey prowincyi
wiat błogosławieństwo za łaskę Boską Starey Starzec Izaak wielkiey mieszkała
benedykcyey. Ecclesiastici 44. Ultra quid faciam? Izaak Patryarcha raz dawszy
błogosławieństwo ktore wiecey nie miał. Nieszczęśliwy Jakubowy Exsurge Boże rozkaz
rzekł Abimy wdany y błogosławieństwa gdy przy zaczęciu Nowego Roku
iakie Starozakonne, ale sam Boski Syn nam ofiaruie dane Benedykcyi. Dixit Deus
Pan Noe Vnam tantum habet Benedictionem gotowa chcąc ofiarować Ojcom
wiecznej rzeczy prawey ma Cyrkoł, służyć a Seruitute Lata iako Medrzec.
Longitudo dierum in dextera eius. W drugiey Prawicy Bogactwa
Skarby, w Sinistra eius Gloria. A przytym gdy mi czas błogosławieństwa
natym miejscu według zwyczaiu kapłańskiego przy ołtarzu reflexuię się całey
instytucyi Kościoła S. do tych dni trwałey, y tak Boga chwalę Pana Cyrkoł
aby na Bonifratrskiey Mszy Miłosiwie zasnął, a zwłaszcza tak długo nie
tak obfite dostatki zsyłał na Mszę S. á Psal. Fiat manus tua, Ut
consoletur. Dixi.

Alia Gratulatio.

Przedmiot ten maią Bogaiki oczy, a grzechowych wzrok swoy obroc woloty
rzucic tam widzieli bogate Szczodrobliwości Pana. Jestże zadziwienie, a nie sie ocz
niem tego Szczuia Sprzata Poganskiego pisnąc sobie ono szczesliwie obiecuiące
Lemma. Oculi Domini. Ztąd rozumiem autor sie był Egipskiey miedzy
Egipskie kapłany ze Boskie swe po wszytkich Monarchach, na ktoro otwar
tymi szczyrzał oczyma, takie mu obiecowali Fortun pomyślny ich consa
tacje. Hunc simul atq oculis adaperiis prosecebant, perinde ac si
oculi Deorum eos aspicerent, opemq fidentem oleg pollicerentur
ytoż si clausis tum oculis extulissent ibi tum oka mowie luctuq
confundo. Poganskie to bylo co ysobie Nabożne Zaszła Ceremonia.
Ocz ktorey sz Theonine tymi czasy Odbierowie Cześć. Oczy one Boga Mi
łosierne weyrzały na Mąż Nieba, gdy nam Nowonarodzone Pana
z Zarzi wszytkie szczęścia zgasiło Nieba taiemnice Umiłowan oby
nałogo z tego szczyrzał Swoim Oczelcowiał, Oczyma nietylko tych
Odszpyt Monarchow, ale y Oczoiek niepszeyzrał Pasmo tych
Że aby przeciwko zawsze Domom Mu Pana Zastoiał Bo oby po
Kedzie Zycie, że oczy Swoie Nayczystszą wszelkiemi powiechami,
że oby Nieb Straży od wszelkie Złe ciało Sobie z Zyskał. Custodi
nos Domine vt pupillam oculi, Sub Umbra Skrzydeł tuch opatrzy. Domu te
mich pilnuy ciało Freku woku. aby z Straży Boskiey
wszelakim Domu tym Chrześcianom Chrystusowym ciesyły się przy
długim Zyciu Mu Pana oczy. Czego Życzę godności Domu
oczy Kapłańskiemu Bogosławieństwa S. Ich Rękami.

Dominica Ima Quadragesimæ. A. 1680. w Sieku.

118

Ev: Ductus est Jesus in desertu mo à Spu Ut tentaretur a Diab. Matth. 4.

CHRYS: Pan Zbaw: Ił maiąc odprawowac Sakramenti Chrztu, y podymaiąc oney od Postu S.ego y Mortyfikacyey według obyczaiu Kościoła zaprowadzonych iest od Ducha S.ego na mieysce osobne na pustynią które iest według rozumienia niektórych od miedzy Hierusalem y Jerycho, aby tam ciało swoie przez mortyfikacyą do woli nasłał, gdzie gdy dostawszy przez dni czterdzieści y po nich pragnienia według ciała zbiezy, przystąpił do niego Kusiciel aby go kusił, y do złego występku pobudził: dzabie iednak nie pomodlone ciało przez które ducha ludzkie y pobudzone do tego występku do złego wdł: ciała y Sakramentu, ale nasłane przez Pana Zbawiciela mortyfikuiąc ciało swoie dla nas przebrał długi dla nas pokutę Zakonał pokarmu: dla tego napisano kusił Ten Pan Zbawiciela: Die Ut lapides isti panes fiant: chcesz że cesarzem o to kamienie w Asyi Sokie Ewie esklebą y polywaią, a gdy mu się wtym nie powiodło kusił go drugą Pycą aby był zgorszenia się o Panu mocy swoiey pokazał. Si filius Dei es mitte te deorsum a gdy y tu nie skoczył. Postępuie dalej z tym pokusą Zakusztego. Hæc omnia tibi dabo si procidens adoraueris me Ot prawi nasł pred oczyma a Sybilie Królestwa świata, y sławę Bogactwa y dostatki, które

tobie dam relet. Wadsly polikia mi odlast, a gdy nato
P. nieposłuchał on go rest nie przymusił. Jakie zapy z nat
Czart przez złośliwe do złego lustrie y nakmawiane może
nie rednak nie może: Persuadere potest, przekłaść
potest: m. Hier S. in 6 c. Matth. Radkie nam to złe mo
ale przymusić nie może; Kiedy teraz ten Post S. rachujemy
y iakoby na Pusta Potrzy S. Wiemy że, a czart przez
od tego odwodzie, chce nas do zakiego nystepku przymieść
Proposławonami y Rabyami Lowiecky złey y grzewnie, y
y Lacaraliie, Latwo się mu przez nie tey rzeczy przykładom
stworzyć możemy: Post S. rachuiąc lepy niżlie
nas Zgrzeszyć. Co stat est Debarz na tem zrzy, ecc

Confirmat

Czart przez dwoiako nam persuadiuc grzeszyc: Albo
et rzeczy: Jednem S. y Obyczaiami, Gdy tedy przywod
ku: albo do grzechu Rzeczy: albo S. molestu takowo odp
Inductione gdy pomnienia mieliony ecc Gdy
lecy: Czart przez dwoiako Judzi to rzeczy Mylosty y inne
do tego rzeczy grzech persuadit tak: Scriptum est: Nap
iano że Dawid Cyrlestyk Cudzołożnik y Mylobojstwa
zgrzeszył, zwiastuie zbytnie Cudu Jonasz zgorszony na
dzie iednym Nowiegu Pecatum Cudu: Ostat wszelko zgrzes
bo mało wszelko P. Bog odpuścił. bo y tobie otrzy y nasz
grzechy odpuść gdy Gilis Cuntas Pecatum Grzechy
molest Gdy

moles. Synii oreste zgodzka ea. Iratosartoris odp. M:
Powiadato le Scripsim A. Boz Dawidowi grzechy
odpuscil: ale tuysem Scripsma, est Le Aulowi mowil
Przestąpił przykazanie B. Saul, a tu nie napomnio
Boc wolał Peccaui Pol. gowiąc nie chciał sam wtul 1. Reg 26.
ale y Samuel Sr wiedme y wnocy wolał. Czy grzech Pański
Ze mnie wyleciał, aby mu odpuscił, a przeciw nie napomniał
Skąd go P. Bog Ihudejstwa y wiecznie potępił, A tuta
Panna przez Ia tuta consegna pon rzecznu odp mag. praedicat.
Lub Kanpsle Zradzi Wydziestwa. Oszukanie, Cradzieży,
Zdrady Zbóystwa ea. Sthy wdl. mayste Ps. S. Scriptura
est Pol. iż Lotr na krzyżu wisiący lubi wyrzut służy ma
Dobrowolność, na Obyczaiu, na Wydziestwie, na Cnocie sa Luc. 23.
a rzecznu rzeczy Nie Swiętego: Dnie Memento mei, dum
Veneris in Regnu tuum Pol. odrzekł mu P. Bog odp
Czy tedy Alboż moles. Ty nie wspomnisz, moles. Cydzieniec Chrześcian
rzecznym westchnieniem y cłodzeniu S. Iratosartor Latin odp
Prawda le Scripsit A Napisano: A Lotr pokutował
odpuszczono mu gorzeczy, ale musi Scripsit. ea. Pol Cetan
y drugi Lotr milczał, y le na westchał do Pana y tak gdze
zdow odp niedostąpił, ale na miejscu potępiony jest. Jon Gabriel
Z Latwia Consegnacja ea.
Ito Cart Kusi Alboż Chrześcianowi przykrzejszego. Chrześcijan ea
z perswadzi M: Scripsit est. A Lotr Chrześcijanowi zgo
zgorszenie le Pana. przykazanie le go nie trafi, y Chrześcijanat

á przecę leżnie plakać począł, Zaraz mu to ku Jerozolymskiemu sestwu
odpusił Jtobie chuć bendzieß vdamał ale odpuśćq ci Jnacz
Czarcowi tacno odp Prawda to iß Simpcum Jß Piotrowi gdzie
rzego do pewnego, ale rursus Scriptum est, A drugiemu Apoſto
to rzekł Judaßowi y do Pilata mieyßy ſtoły y gdzieß nieszy
4 to kuſi Szatan Atoż aby długo wyſtawać Boże ſtat. Simphem
Luc. 17. 18 Syn marnotrawny abiit in Regionem longinquam dalek
odsiedł od Ojca, to ieſt wagliwie grzechy fabrał, y wnet długo
ſtał, a przecę gdy ſie ſzczęſt Małżeńſtwo Oney nie chciało go
ſkarbu przyiąć, ale go ſtł mieliwemi dobrami Bogacił. y ktore ch
daleko od P Boga pobiegł grzechy długo wnet ſtać rzeczy dług
Bog ci odpuſtił cu Jnato Cieſno odp Nap ieſt te przy ſta
pnie Panien gdy ſtły Bog kapłańſtwo, omnes Sancti Bramy
Nieb przed niemi zamknęło. Oney Niebo Małżeńſtwo otwo zn
Matth 25 odp Kędzio Boß Pol Joz y tu Zaraz ſta tamta Ostrzegała, chy
Spoſobem y na wſtę Piß S mięſta Ictore Czart pokłoſ gdzy wodki od
Modlemy przy wodzie wnet Piß S Jkßtonie.
O Jezel tu na te wſzyſtkie Skuchy Czart pokłoſ Instanſkie Syrie ben
Psal 90 m: Angelis ſuis Deus mandavit de te Ut custodiant t
ci omnibus Viis tuis. Pol. Joz tedy Atoż Boß ieſt Bo
drogą gdzieſtrikow drogą Dawidową y Chrystuſową y Piotr
y Syna Marnotrawnego ale wſzyſtko to drogi bezpiecz
bo kodeks Anyż Sklepy Atoż na wſzyſtkie drogach Chrześcian
ſtoż y wyce Ictorzyſtki gdzieſtnicy chodzą. Jnacz Instanſkie
tacno Atoż

tacno Mow odp m: Jak iest Prawie wchazat P Bow Anyolom
aby dikow Swego in omnibus Vias, ale non in Precipitijs,
wdrugac & ale nie w Upadkach: iakoby P Bog vkazał do dikow:
ipses Donaby' drogalwoia iest, do chowac Wary Lenie nowey
Syc Imig zgodlime, wychowywac Dziatki w Bozalnu Boiey
nee prozne cudzego, prawowac na Schuby cudzeb ca verel:
Ta droga chodlia bendiesz Vzay m: Dee posly Anyoła mojego Lib 3.
zakoh postat Jobiasow: litow cei zakio Jobiasz wkey drodze
tuwey Swiad bendlie, Ale vcekli nee drogą ale po dolach
lasach, Skałach pleczaszach chodlie bendiesz, vcekli nasy
nie odsongsl: to zarobsl mlecieszy Postal swoyey vcekli
Dziatek zakos powinien w Swiatlu Boiey ca Anyołke mojego
nie wsly bo go gdlio drogą chodlacym posyłam. Jestes Mlt
Dzieci droga tuwia iest Pan: podług Slow Oyca, Slyszec zakos
nas Jubes? he Mly lubo Lanie, Vcekac gdzes dialogami
do gdechow ca vcekli tą drogą chodlie bendiesz dana Anyo
łkom postat Mlodzieńcom naszkom Ale vcekli e cust:
Jestes Vlędnikja zawiadnieszs dobry Pan' droga tuwia iest Dzi
ecinym Soleckie dobr Pan' dorosły wac Pana, y niemi rzadzcy
wiey Pan' Saforuie ca vcekli ta droga chodlie bendiesz pustc
Any zakon postat Jakobowi Kabłanowi Stuzyc sie Ale
vcekli e Lanstwa nie posługe ca
Jeszcze iest Podług Parmenskiego. Droga ca droga tuwia iest
sprawiedlime Sadzic, Podawanie sobie pdecze Kuwiązkom
nie bac, by dlugym wpoznawaniu tuwic vcekli tą

693.

Nestri zapi nemamy de dac sparta du rzdny Sgrlecha pstwo
dhi te Postu S. ale ten Post S. Wheasmnosti, n Pstwie, Sdevle
prawdzywie n prawowac Kolgemu S. Studzyae: Ma zapi
ten Skutek Post S. ot sprawuie grosbem Swoim, lubo non ex
opere Operato tak Sg Bluecato m: ale Amb S. lub de Efz et
Jeunio Sg S. Quid est Jeiunium, nisi Substantia et Imago
Vegni: Jeiunium profecto Animae, cibus mentis est. Jeiunium
est Vita Angelorum, vad ex gratia fundamenta zastawia.
Co rest Post tylko Substancya y Obraz mek. Post est posteb Duse
y pokarm do Sumnia. Post est Zywot Angelski, Komen z Zyw funda
ment Zbawienia, Pokuta Amb S. m: Jeiunium est mocy y gratia
tor Post S. sprawuie tak Sg B: Mocy go Post S. przy tak Boscy
pomocy n Ktora crosy St tak nas Egzorcizuie S. de Jeiunio et
tentationibus Zakl. Swiadczy Virtus Virtutum Zbawiciel
Sine Jeiunio non Videmus ascendisse, nec aliquid Magnum
mocni sunt, pisi prius abstinencya pokarmu pozyli. Pokl
mek Bydlo cnot nadbudowuj, abysmy tego dla Postu przysti
nie Zytabysmy, y nie mielibysmy ludzie medzy nas Zabrali. Bo
dlego by sie Postem nie przygotowali: Tym Stary daie Imie
Post S. a Wszystkie cnot studnia Post Sprawuie est Sg S.
o Tym y Amb S nau. Est Jeiunium recognitio Dei Sg Vb. de Elia
cificum Virtutis incrementum, quod fecit etas Primae
Zwierzęcy augmento gratia Jest tedy Post pokarmem Ducha
cnoty pzymnoleb ech, Ciwy y Mierzchy Vdyat macierzyńe

194.

cendu Iezuitowie S. dyscypline regatur, omnem carnis re
bellionem edomat, et Tyrannidem gulæ spoliat et exarmat,
Jejunium extraordinarios animus in Christo claudit et
arctat et appetitus vagos restringit et ligat, Postami
Sushyde drobne wystepkow, pozadliwosci, mileiz, Vcibarg
a odstepuiz vstawicznie Post gorzey Ale Snegy gasby Ingrzy
Post rebelli dyscypliny ruiny Vdalse Cerkwie vstawicznie
bellig Vkroni, Tyranstwo Czarstwa odeymie y Celbrowne
Volteri Jest Post Sluteh wyraz ieden stary ale Swatobliwy Excerpta
Custelnik Piste Pelagius Pysmo ieden w lody Cudow
nik do Starego Custelnika z podroze sie gnieznie Slawy c
na Swoie Rolusy celestie: zu Swawi nieczen co maior Dyscy Egzte
cnic do tak mellkie pobudzenie do cnoty nie mogy Natomiast
Stary, iaco prawi tak mellkie pobudy nigdy nie chcy y preto
nie wladom iako ie leczy c, y Dyn go do prawit. Mlody
mlody Starzemu bardo da Ile, w radney od nie nie odmiow
powiedzy Ale radz ednak mile Custelnikiu powroc sie Slyd o
Starego, taky Vczyniat ody Ale dlaczego sie Brane mily Cza
ru Nigdy podoby od cnoty niechcy, ta te nie pilnyche
ik od tego dalsze zalecenie Zakonnikom Ostat, nigdy chleba
do nasycenia nie radz, a nie wody do calego Zgasienia pra
gnienia nie pic, Wina u mowie nie pytde, a wody bardzo
Slazo zaleto tak bardo mam Vstawicznie pozadliwe nie
sy by tak Postem Modly trapic cnoty rubic, a ia ac Dziewiat
do radney nigdy pokadliwosci Slez nie beendzie. Spraudzi

1955

Zbawiciel nasz Oblubieniec Pan przed nigmi rzekło sie w Ewang. S. Mat. f. 26. Dlatego w przykładzie figury Apostołowi á osobliwie Piotr. S. Jacob 4. Ty tak niewdzięczna piekność ludzkiego Boga Jezusa: Dñe bonum est nos hic esse. Panie tu nam tu dobrze bo stać: gdyby tego: Nie trzeba Panie w takiej piekności na świecie ale te widzialne piekności przed twoją piekność sąg cygmne y szpetne sg y da nie prawie nic swego mi chcą się przed to nic widzieć tey gory wracać, gdzie za nas nie bendą, tu się ciężko trzeba pracować na wieki bendą tentowac bendą. Si Visibilia amamus hic tria tabernacula, tibi Unum Moysi Unum, et Elie Unum, Nie gdzie chce ale g Pietrow do te Chrystusa Pana: Jestli o mnie idzie nie trzeba nic mego Panie, prawda Jan. Rybołow á nie Piesla ani Krali: Budowni: Ty wzdaj się podczyna się tu pokazyć na tey Gorze ty Stawić, Mojżesowi Drugi: Eliaszowi trzeci; Ja ty widzisz Ostrzeż nolamiga ze pragnienie gdzie Piotrem Chrystus nakłonnie pielgrzym figury Swoy Wiec ia tedy na proznie walę podiąłg na Terazniey Kalenie, A widzisz ktoby się do Nieba dostanie po tym stym sondeczną cnot kto Krzyż Chrystusowy za Nauczyciela na tym gdzie gdzie Chrystus nakłonnie pielgrzym figury Swoy, ale te figury pomienione ex Psalmista ab

Confirmatio

Iż Sie ztąd wNiebie przemienieni w figurze podobną figurze swoiey
tak pochadzą: Przykładna przemienienia Sie zaiste Pańskiego na gorze
Thabor była Unio Animæ gloriosæ ad Corpus, Stanęła Sie
Dusza Swoiey Umiłowaney rzeczey rzekł: A ztąd Duszka Odzio
Nawiona rzekła Iacobowa była chwała duszy Nazwała ią
na ciało Co widzisz wyraźnie Psal 132 Sicut Unguentum
in Capite quod descendit in barbam, Barbam Aaron, quod
descendit in oram Vestimenti eius ex Salbo prawa drogą ia
oleyowa namaszczona była głowa Aaronowa, Ztąd zaś spły
Olei ná spłynął na brodę, z brody na kray szaty, tak Swiata
Mieb nayświętsza olei ná spłynęła Boskie widzisz Słodkie
to iest nabożnie: z Boskie spłynął na duszę, z duszę spły-
nął na Ciało to iest na ciało swoie S.
z Duszą Zatym Słowo Stało Sie Bostwo lubo nie tak iako
1 Cor 15 w Sobie, ale zachowawszy w. ztąd Paw S. Iuxta erit Deus ová
in omby Natura Cała to iest z Niebie zatym Stworzyciel Ociec S. bo
wiem Pelagium bendzie Bog widzisz we widzisz S. Proroct
y tak z Niebie Stanęły sie z Bog z Duszą Ciałem, y widzisz
że wnet zabyły ulecz, że widzisz Sprawiciel że widzisz widzi
że widzisz mieszkaiący Mądrzący Bezcielny ale rządzący Sta
rzec niebiesk z Bogu niebendzie dległy Sam Stąd wynikał
dobrze Cała nieodmiennie Cała mi Sprawiedliwie bez
dzie zabawnych Sprawiedliwie Sprawiedliwie Sprawiedliwie
Sprawiedliwie Sprawiedliwie Sprawiedliwie Sprawiedliwie

Cornelius à

Cornelius à Lapide: zakon prawi Zdrado z Ognia rozpalone
zakony wszytkie Ogniem psala, wzgrzeł się na ziemi
nie tak S. z Miebe miłosciq Boiq tak barzo bendq
spaleni, iż de z Pana Boga nie zadne plemienia
Chwała zas y błogosławienstwo zdusz zlewaie do bendu
na ciała Abrah Pan Medrtee o Swiąte poiest o błogosławień
Pan tak m: Exit S. Implebit orbem Domus eius a generacionibus, et receptacula à Theſaurus eius Rupetin upsel
ii Pan zeigo do rodzaiow y rzesowania napełni: skarby iey
Pan według Thur Pſ. S. iest Duszka twoia, to nasz wora Ma
Boiczna na świecie tych rzymsk, tam ona chantu meilna
implebit Dominum napełni: Duszq chwałq Bonapełni:
rodum Dei clara, zasyta ziemie Bożkim,
Napełni: mitq Miłosciq Bozq doskonałq Napełni wszyt
kq Duszq Bożnq, Mowi tu Duszq Łaskę napełnia
cula eius to iest Cała twoia dobrus gdy zapalonq
Sabiednosciq chytrosciq Rzeczpolitosciq Gotowimch tu
rodzis dobrq pobożnego, Sacnego, wstrzymliwego cnotę
na Swiecie, to wszytko Dalo twoie z Miebe mieć bendzie;
Rodzis tu zapisze Koncubiną, bendzie tam Cała twoie
Zapisze nad Stone, rodzis tu pielnosc Rzeczną
bendzie tam cała twoie pielnosc nad Rzeczną
rodzise tu niesławy pełnosc Rzeby, bendzie tam Cała

parzent, Jan z Lesk błogosławionych Panien Sacrificek cnotą, y pra-
wdą samo ono miejsce rayskie Dzieyskiey Zapadł wyciągnąć będą
Jerel bonicha vsobliwa na Smiat mieli Swietych cnotą, dlugą
wornosti vsiche wydawaty y wydawaią zakon cnotą S. Bene-
dicta Syllicty - S. Barcina Turonskie, cnotą S. Hyacinta Ia-
z. Aquina, S. Franciszka z Paule. S. Kerwasia y inszych
wielu mnogą tu na Smiat cnotą SS. y dlugy Zapach esiche
wydawaty y wydaią Jose z Raiu owym rozkoszny a delicio
melody Zapach wydawać będą takoż oyciec Roscot S.
Matha nasta Sanctitatem, Odor florebunt sicut Lilium
et sicut odor Balsami erunt ante te. Swięci twoi La
me kwitnąc będą iako Lilia, y iako wonność Balsamu
będą przed tobą: Jose tedy y Emyst powinięcia wnebie ro
skosz swoią mieć będzie; Chrom tego zapachu cnot SS. Pań yoa
sa, kray Nieb godnie Wstawiczna Hostia na Ołtarzu Smiertel
nym Wniebie, udzielny Zapach wydawać będzie. Piszo Eusebius lib. 8
Ecclesiast Hist. C. 6. O Relikwiach Piotrowych autorego, gdy Korona
S. Panskiego Ciała, y potym na Smierć prowadzona była,
idąc na Plac wesoły Ogrzewała, teraz cesteą na drodze do Ra
ia Oblubienica mego, Wyszły to Theophilus Alex. Vdziwy ale
Poganin y Smierzgesie z Lawy Weste: prosząc aby o mia
Panno Gdy do Raiu Oblubienca twoiego przyydziesz przyszły ni
czasnych Cudha wdanych Swiatłości, Obiegłe mu to Panna
z Iarasem po Sąsiedzku Dzieiąc, bo Stanął tamt godzie Theop.
Ila Melodie cudowne Dziwnie grzeczny, Emebarassiany, tato

ij mu oddał, wżdane kwiatki przeszłe zwracaią do Dworu Sto
Jce y kubo ma podnaco kwiatki, to tam Krystł pozwonisnie Ben
due mial Swoię wżkosł.

Hodzcie Krystł to iest Kwalgnie Gustus Obłogo: taw ne bedzie
tak pch: bendą tam dlugie Smaczne potrawy bo tak Chrystus sam mi:
Matthæu. Ecce prandia meum parau, Tauri mei et altilia occisa sunt
et omnia parata Venite ad Nuptias. Otom Obiad moy go
tował, Wity moie y inne kurmie siecky swe pobite, y w Sthe
gotowo poydzie na godzi: Będą tam y Smaczne rożne sosy tak
Psal. 35. dlugie Psal: Inebriabuntur ab Vbertate Domus tuæ et torren
te Voluptatis tuæ potabis eos. Vsiąsc sobie ad obiadu Pana
twego, y Strumienie w rozkoszy napawac sie bendziesz: Rzek
łszy: Bendzesmie nie Materyalnie ale Duchowna Smaczna potrawa
maią: Mato za mowię: lubo to iest prawda, że tam Chleba, Pia
y Mięsa Materyalnego nie bendzie, wżdy zaden Pan Bog
Zadnemu Stanowi dobrych na Duszy Manny, Ktora Smaki
chleba y Mięsa, y rożnych innych Potraw w sobie zamyka: tak
Stworzył Pan Bog w Stanie Łaski Swiętey a Miłości gwiazdę
gwiazdzie Swiatłości rożnych Smaczną Pomieszał Smaczną
Jagodę y Hodowsie w sobie zamykaiącą bendzie, tak dobrowolne,
Ale z Bożej Smaki tych Stanów Materyalnych przechodzące,
a Pan na mieyscu wszystkim Hodowney Łaski nie przestaie
Jak naczęła mieli Chrześcij Swiętych w terra pręc Dnia
Jhon. Dnia 27 Lat 6. Jc tedy y Illustrowne ecce

Jezy Maryi

426

Y Swaty Duszek Audiens Vstoy bendze tak gest: Dele
dzie tu na Swiecie Vsłyszane Muzyki vdiwienig: ale ta
ta Muzyka daleko vdhetszey bendzie, Jest tam Audity Rozlicz
ssony mieri bendze, Jz Muzyke Muzyka bendze: a Ps. 8. gest:
Jan 8 tak m: Et Vidi et audiui Vocem Angelorum multorum Apoc 14
et erat numerus eorum Millia Millium et centena Vore magna,
Dignum est Agnus qui occisus est accipere Virtutem et Diui
nitatem, Et Vocem quam audiui Sicut Citharedorum Citha
rizantium in Citharis suis et canto poterat dicere Canticū
nisi illa 144 Millia, Jsto Utoymu Slyszat tylko Gyzstow
gray ktorzy są na Gruncie swiata, y nie mogą oney prze mi za
dzą Hoyerze tylko one 144 Gysiąc Panien Jpsi sunt Apoc 14
Exultabunt Sci in gla, Letabuntur in cubilibus suis, exal
tationes Dei in gutture eorum Psal. 149. Bedzie ra
dowac Swiecie Duchowne, bedzie weselic na Zoracl swoią,
wystawiania Boskiey vrzadzenia. Stąd nie tylko nam In
strumentalistowie ale y Vokalistowie bendą: co nie tylko
ma vdumienie Duchowne, ale też Materyalne, bo tam Muzy
ka nayprzedniejszey tak Cerkiew Oświeciła a Vczuci Duszki
tako tu teraz Oświeca Vczucia Cielesne Swiata, y on sten
dalekio vdhetszey tak dalece, iż gdyby tylko aby ktore Muzyka
Duch gray acego Vsłyszał na tym Swiecie, tak by się Serce ie
wo weseliło, Aby tak vdhetszey Muzyki dla Stabosci ciała
dadzą miary Słuchac nie mogł, Czego dowiat Franciszek S.

ktory gdy mu oznaymy Boskiego Anyoł Mieszka postany, po
dał grzec na cytrze, ktore rad vdes Anyoł z tym Dwoyst
tak sie od wesela serce wzpłynęła Franciszka P. A zawstat
gdy by mial ten Anyoł wtk cytre drugi raz Dwoyst Dusza
moia wzyn Smiertelnygo ciała tak mellney Slubuia Zadny
miary Vmieszky wymowyła, Jeżeliby tak wdzięczna duszy
dzy gdy vdes Anyoł Mieszkowi zagra, Co nie mnie ktory z Mieszk
nie vdes ale Krzciciel Ang. ktory one tego Jezusa Pana
Chrystusa przyszł wzyn Otak mellne wesele ciał
Ze Nastatek y Prawy Emysł to iest Dostanie bendzie mial po
wiedzy Swoie tak ptak? Rzekł ale Pan powiedzieniem na wzyst
ko Ewangelistki na Emysłu dobrzenie ognien mowy powiedzia
gowiedzia Ewangelie bendzie. Daleko barzey wybranych zawsze odzy
wa Slowiellen Spowiedzi Wologostaw Jasna wzyn Pisarz
Ktory Pan P. plemienie tej, co według ciała y Duszy pochodzi
ce Wologostawionym, tak kiedy Cały chrzescianstwo sie do Nieba
Conclus dostanie potomstwo to iest według ciała y według Duszy
Obudzayże tedy ktoś Duszy twoiey y ciała twoiego Emysły twoie
mow do Duszy twoiey: O Duszo moia Slowa wzbyte Swoiego
Zbawiciela Pana Jezusa Chrystusa nigdy nie wzbyway Swiatowy rady
ale Jako ne kiedy Chrześcianie Nicole do Nieba pobudzały
a pewnie Sobie zastawyli Potomstwo Niebieskie
Co nam wszystkim tego dac raczy Jezus Chrystus Amen.

Dnia Passionis. w Srzedzach 1682.

499.

Exordium. De effectibus Jeiunij: desumpt ex Concione Ambr. Ducis Leodrag 427
Scripta in isto Lexter ad finem.

## Propositio.

## Confirmatio.

Lubo iednak Post S. niektore Skutki wchodzą
Sprawnie, iednak non ex Opere Operato, ale według: Vt d Ambr.
Dispozytrey Pozorace, Serdi abo ottu Posci bedzie tylko
powierzchownie, to iest wstrzymuiąc się bedzie od Pozaw
a zewnetrznych Sadow y złych affektow wobec nie vstroni,
ale nacmi bedzie zaraz at Ekcie, bedzie se postepuie Źle
Sraconat y Kacerskinie Postąpi, Slawe rzeby Karpaty
Jakie Post S nie Sprawiedliwia y onprzem na wiekssze
Cnoty ze nie Duse Ludzi y takowy ottu zarabia ziztat cest &c.

Czytam Matth 15. Kiedy tam przystąpili Faryzeusowie y Pisarzi
Rabinowie, iakoby o Prawo Boskie Pytaiąc się m: Mayster quare Di
scipuli tui transgrediuntur traditionem Seniorum, n'enim lauant manus
suas cu Panem manducant. Sol. Vuit illis: Quare et Vos transgredimini
mandatum Dei propter traditionem Vram. Sol. O Niesercky Obłudnicy dobrze
o was Prorokował Izai. Populus hic labiis me honorat cor autem eorum longe
est à me. Pil A Zastanowcy do siebie tłuszcze rekł: Audite et intelligite:
Non quod intrat in os coinquinat hmen, Sed quod procedit de ore
hoc coinquinat hmen. Iakoby rekł Syn P Nie rzeczy które wchodzą Post pomiesz
ne bluźnierstwa się od Nieprz Boga, Ale to rzeczy które z serca Ludzkiego, wstrzymuiąc się od
affektow Zemstwych, Nieczarpac Slawy Ludzkiej, sprawuie się Źle nie Ludzie y Zbawienne.
Syn P Jayrepsow który go chciał Zaustydzic, y ale przed Gminem Ludzi Vdał.

Ale ieżeli kiedy, tedy dna dzisiey mellia Ebuś ft zdrzymość od rychłe Nawerzy q
Rostrzyc ś Pan? pohlada, kiedy ma wzzy pred wellkim kusz. gnuzem zdaią
zaloby był Samarytanem, id ē odrzecz[ą]cem, ialoby Diably miał powzumienie
zdrady tłmat. Kozne benedictus nos. Ulellia znewaga, zdrzymość - bo ypo
samym Pawle rzecz y strany wszythkie y Judaitowe czynił Czarn. przez przy
dzisz q Coż mat poczni mamy y dzisiey Wszythko to moz[ą] zart dopuszczaiąc
Coż tedy Ebuś nab. Ludzie przez Ducha kiedy obm? pohalne podobne ciężkie
zmoz[ą]ce ieżeli zdrada Ostr wroty Zelby Zwierzce te ē niemoz[ą]. Karsez mellia
Helwedzi ē Justyniana, mełe pohalnych przymoch zerpiat ō Czarstowey Hus
zmie do zdrad ē wrzit, ale gdy go wroty zelby ta, gdy ma cudzegrodzy Uczny po
wracaiącemu dadzieł postrzec m: varley stroż Pad Duch przeto nie Uwidzac
ma te ē zierzec niemoz[ą], ale wet za wet oddat y gotowa odp: Podeć ią Pa
duch przed ale Czarstowey na Kozuchy whtowey Je kozzydu bedzie y dowiaz[ą] te
go poddat Kozzyd mellszą część Ewangelia à tak Czarstowey niemay, że zdrad
Cofuzyq. Kiedy tak zpraudzie Pan Pnie Mszy do zdrad, ale coż pozyt mełby
postępi kiedy zet Studzyć Pany. Tako zapi[ą]tkuiąc ō Obmowce y Lubo gr ku
zdrad. Bo kiedy kiedy mełne go zdrad czcha postępuie
Pytaią się mieszy Sobą y Dyskurzuią Zrzemi. Zkąd też ty pochodzi ktow
że cudzey stany Ubiaczka, Postępki. Ale Pawle y Pana Pana tako my Ciardy ś iest-zły Uiecznie. Jak nauka pan Tullius Quando
Tullius Homo ex se ipso malus e, ex hoc quod conscius e Sud malich ś, faciliz
Eccl 10 de alg? malum Suspiechcz Pol. Mamy te ō Pobę y wKs. Eccl 10 Ja Via
Actor 8 stultus ambulans cū ipse sit insipiens, oēż stultos dpmat. Pol Actor 8
de Simone Mago, quia cū eēt Magus et miracula per artē Magicā fa
ceret Suspiechabar quod Apli etiam per istam artē miracula faceret Pol
Arist. 2 Meteor Quod Dnē pessimi maxime sunt Suspiciosi quia ipsi prius ali
malum expert. sunt. Pontore dey z Kuchanisel y Pardrzei
Kiedy albo ceth Zardrzei cre ō Drogemu, nozyth ze mu ostomet ot Apli
stoze ō ma u Kuchanisi niepodobna, y zanisz ostomiel mogli: Stzy oni
Matth 12 że Kuchpotkime stumiali z Pane Exemp Matth 12 de Judeis qi
imundebant Deo et ideo Suspicabantur quod Signa sua in Beelzebub Pnpe
cipe Dēmoniorū fecisset

Słuszaycze zabo tak ieyest nap Pan y zakaz ich kwarancie obrocenie Napomn: 500.
1 Cor 4 Nolite ante tempus iudicare quoadusq dominat Dng qui et illumi- 1 Cor 4 428
nabit abscondita tenebrarum et manifestabit consilia cordium. Luc 6 Luc 6
Nolite iudicare et non iudicabimini. Do tako nau. Aug. Iudicium
Iudicis quando fit cum consensu rationis mentis est. Conf Aug. 1. Cor 4
Ieden nie mowi ze to dobrze ze ten sam Pan Bog nie mnoze sądzic. A wiecha
nie mnoze Pan Bog chce abym sercu sądzic, Coniux quos Dng elegit. Deut: Matth 7.
Quid videsfestucam in oculo fratris tui, et trabem quae in oculo tuo est non videst.
Inexcusabilis es o Homo qui iudicas, in quo enim alterum iudicas teipsum Rom 2
condemnas Pol. Zły to tako y sędzia, tako y Doktor. Wiecie ze
dobre Magistra tedy osobliwie powinnosci, aby nauczał, Nieprzestrzegaiąc
niedbałych mienow aby karał, Nienawiści co ganic ludzi Doktor Nabożnie
mienia zakon wybrnie aftre poprawiaiąc. Ale ludzi owo doktora bezmiernie
karcemni podbiechy wzbudzaią ludzi ma plaster na nos aby pod oko
przyłożył, a szpetna: Super doctore pati tantum a discipulis grauitudine.
Czytam przykład o iednym Krolu.

## DNICA 2da Quadragesimae.

Ih: Resplenduit facies eius sicut sol Testimenta ad Matth. 17.

Z wyczaynie iest P.W. iz on Pan, y kosztowne rzeczy przed
oczyma ludzkimi krzyze. Much M. rzecze mowi bedziemy o rzeczach
przyrodzonych, Drogie iest srebro, drogie y złoto, drogie są perły,
drogie kamienie Djamentowe, ale ci Pan B. y srebro y złoto
rownia przyrzyt, Perły kosztowne w głębokościach morskich
zakryt, Prześliczne Djamenty w Piaskach ziemskich zatai,
ale Dawid S. Psal 26 o niezbożnych dobrach doczesnych
nasyconych tak do P. Bm: De absconditis tuis adimpleti

est Jenter eorum. Abethali sie prawi tymi słowami które ty był przed oczyma ludzkim Zakryt; Jeżeli in Scriptury o rzeczach nadprzyrodzonych, y te także BG Zakryt przed oczyma ludzkim. Bostwo zakryt naturą naszą. Bogactwa Zakrytemi ubostwem w którym był na świecie, Wszechmocność Swoią pod słabością. Chwałę Swoią pohańbieniem y ukrzyżowaniem tak że Gr. Jan 4° zdumiewając się temu m: Jerem 20 Deg absurdity. Ponieważ tedy BG tak przyrodzone albo nadprzyrodzone rzeczy kosztowne zwykł podrywać Całunem albo dziwaczną kosztowną skałą albo Chust. całunem przed oczyma swoimi odsłaniał Respondent do podobnego za Exempel dwu tysięcy pokazać Królestwo Swiata albo ludzkiemu. Dicendo ei sin regno meo et gloriam eorum. Dlatego też Chrystus przed uczniami swemi pokazał tes Bostwo swoie, chwałę onego mieszkaniu & Ołtarze, rozsze że była potrzebna, odpowiedział.

Confirmatio.

Jedno się cieszy przed dobre Odymki Jesu PBrusey, to jest ledwie sobie Zy wość ludzką za Zbawienie zamaz Cierpienie nasze nastąpić chciał mu ty drogi przez krzyż, A ciało ozdobnie uczyniwszy Chrystusowi pokazu iąc oczyma ich. Jest rzecz prawie to dla te rzeczy stworzone. Oblachy Samey Aug. 5. Są gorzkie y strasz pełne tak ale dosyć dobry a nich pod Aug. 5. Augustyn bogo Est quod Videmus in hoc mundo dicere possumus Pytam się Jest prawdą ten który widzimy na tym świecie zwłaszcza morderstwa, złodziejstwa, Lumory nadymania, bole życiendalny, Gorączki, zgryzoty, Powietrze chorobami nagłemi, pożarami, ogniami, Wojny krwawe, Zarty rozpustne, Smutki nisery, Bogactwa nadymania, Obrzydliwe rzeczy, młodość wyrosłą, starość nachylą, choroby y Smierć trapią, a potym tak nieb Śmierć Wieczna nastąpić & Stad pochodzi ułomność wszech świata wszystko za nadobne postrzega, potem też to preten skazuje. Spytamy Kiedy Chrystus Pan te rzeczy wszystkie Chrześcijanom pokazował, hic

wnich niepolicznat rzeczy, ktore za dobre maią Chwaty, ale za
tak y teraz zawsze czyni, kiedy ludzi przychodzi aby P. Bogu
służyli nic na złe nie oglądamy, ale tylko Kłamliwy dobrzy cudzie.
y cżiała to barzo na całą Polskę tak dalece że Dr. Dawid zaraz
za Primo Psal Gradualis podrzucał całemu wszystkiemu ludu ábyśmy
schody do Karta cierpiąc wdy o ratunek do P. Boga. O Domine Psal 119
libera Animam meam á labis iniquis et a lingua dolosa Panie
wyrwij mię z przykładu mnie od zdradliwe języka, całego złego.
O Panie nie zdradliwy Katanasie: czyli Lwowy pochwalacz te dobra
Stworzone iest barzo potrzeby. Tym czytaiąc bardziej pięknie
Rodzaiu ludzkiego ze wszystkich dawa złych, Kłamstwie na obrzucanie
Evitet hanc diri Ignis przynosi Archana, ze wskazanie
B. przysłuchiwaczy, zwabiał rzeby do złota, Kabomet ma
wiat y zabrał wszemu, prawie na się y na wszystek lud
Izrael gniew wielki zaciągnął. Ida z Sodomitow do wiel
kich sprzeczności przez ich Swawolne przyczyny. Ja się tedy
kazał odrzucić rzeczy Katan do złego z oratunek wstęp.
Jest y teraz Kapłan zdradliwy czyli chytry. Obaczysz mię
rzadnego wszystkim słuchać o te się Bogactwa Katanowe
wnet on zapewne iż to omylne rzeczy, iż tego z siebie nie wzmie
ść te wszyt dobrze, á przecz nigdy się tak o duchowne Pasterz.
nie strasz rzeczy o Bogactwa. Acumen. Sagitte potentis acute
cum carbonibus desolatoriis. Kapłan tak mowi prawie, tak
Swatnie wszelkich pokarmie, że żadne wszelkie rozkoszne
Serce iego rozkochany. Obaczysz drugie zwodzicy pilnuiący
o Honory. Gdzie się Katan te Katanowe się, Ale on

Że to wszystko prawnosć, że to wiadr. Iże mu się to na nic nie
przyda. Pictuis &c. A przecz to nic nieprzemoże Jemuż Sagittæ
Sorentis acutæ &c. Sokolne są strzały Szatańskie, Pan on Honorij tego
świata świetne, Jadowe reprezenć, rzekę strzałą całe węzłe rozpalone
Serdeczna porządnie Sprawuiąc. Jak we wszyt Stronach pokazuie
Czart Boskim zdradliwie dobra stworzone, wielu barzo złudzi, do grze
chow ich rozmaitych, dla stworzenia przywodzi, a zatym ich od Boskości,
Ja się i zaraz pokazuie, co było za pokusa te, żeby Chrs. Panem ludzkim
dnia podczas dobra one wieczne Resplendunt &c. Inmowie tytuł przy
słyna aby cztli poznawszy prawdziwe wieczne dobra Chrze, obaczyli
oddaleć wszyt złe dobr Stworzonych które Czart reprezentuie Bowiąc
dobra y Vtechy Smakowi, radości, które ze wszyt rzeczy Stworzonych po cho
dzą, Są zaczoby rzeczna wody Europejska względem wszyt Oceanu,
M. d: Ludowicy Ksiąz. Alcy y Jan Czart mocą B. przyciśniony
pow: Pysze Herodoty iż Jordanus Generał Zakonu Dominik.
Zpytał czasu rzeczno Czarta wspomnionego Bezecz. coby ci chciał
Vczynić aby Boga mogł kiedykolwiek oglądać. Odp. Nie
dziwa mogł rzeczy wszyt Szatanow ktorych est Multitudo
melli cierpieć, podczas mnie do Sądne dnia &c. Zadziwił
się barzo takiey odp. Zakonnik y zpytał dlaby Czarta Laurentius
mi wdy zdaie się przełożeni. Odp. Czart Stuge iest z pytania
tego ale przeto na nie kwestuie odp. Gdyby przełożeni wszyt
Swiątow Kościoła Bożego. Stwarzał świętszych, nad
rzeczy Cuppę, Kult Bże. Szacunek mieszkał. A to do Boskiej
Prowidencyi przełożeni, za to rzeczne grzechy
do ieszego przydania.

O Zalosny y Melancholiczny dniu! O dnia prawdziwie Okrutny, Litowawy y Ze wszystkich dni nay Smutnieyszy, dnia Smierci chwytney cRistj. nastawiony. W dniu ktorego rzekomy Syn Boży na Swoim Krzyżu Zawiesiony Wzdat Ducha, iuż nieżlepana Mędrcow Xięcia, ktory ohimie Znamienowany Wstał Kreatorstwo Smiercią Skończywszy, Na Smierci Wawrzyńca Sołtysa na Zelazney Kracie na Raglu rozdzierzonym Żywot Swoy Skończył; Na Bartłomie Sto ktorego Tyrio Skore obdarto albo ktorego innego cRtow Ale dniu Myśli cRtra J. Stanowy Dniu, wstrzymy, tylko płakac Lamentowac, wzdychac Serdecznie y Zalośnie potrzeba. Żydzi gdy Israelscy Kowcy co Rok opłakiwac Zalośnie Smierc corki Jephte wychodzac na one mieysce na ktorym nieszczęśnie Zginęła Jud. 12.

O cRtnie Ludzie przyganiac Ze nad naszemy oczy Israelskimi, ktorzy co Rok tego dnia Zalośnie Żydowskie Dzieciątko, y Niewinnie opłakiwali, iuż nie Smierc ze dney Corki Jephte, ale Smierc Syna Jednego, ktory nie Zadne nie maiąc grzechu Niewinnie na gorze chat wayney Ukrzyżowany Został. Płaczmy tedy Corki Israelskie Ludzkie cRtnie płaczmy, tego Zbawcę y

Datorne dnia, ktorego Słońca ono y nader Datowa przyp
nada Tragedya, ktorey podobna nigdy na Swiecie nie było, ktor
tylko Smierć Pańska Sprawiona przed ochyna. Theatrum
tego iest, sama ona Gora słabona Kalwary, Krzyż, Trzy Tra
dnie ostoby wyprawuią Elżbiecie Krolowe Polskie y za Sm
Krangrzey Prologiem, Nie ieden tu Mensztrunek, y b
kerlyg, Turek, Smierć, Swoboda, Pick, Cierne Karnie
Ale powrócmy się do tak mellicy wyborna Gory, Sły mo
y Straż y ondzerwaig dobrego dnia wtym o posiłek y p
turek Kaci mam? Czyli do P. Oyca one pod mieczrego. Ale
ded Pana dnia dlisey gniewna Zapalony Piorony Strzały
ma ogniste wgłu Maiestatu Maiestat pomierzać tako nid
y Synom ostatnemu edynemu ono Miłosierdzia. Czyliż pod
nie trac mamy y prosić Anyołow aby mnie wtym wspom
ale pewnie ich y tuaig niemaig tako y mnie, tahony ony
Kato y nad Kat y Sędzia opadowat, Czyli oney chwale
y Pełen Panny ze dzieciątkiem matky do tatorey Łaski Bo
Kilgu sie Duchat Wyrachendy y od nicy naturalna y pod
Smierć, Ale ieden tylko radney od nicy dnia dlisey o
dziwac sie niemogę pomocy, Intellect albowiem ona Ch
ktorz a nicy Łaski potrzebuie Ciała Cyrzyste, Ma
ig albowiem od cyrstego Ciała, a mianowicie ptaszki, mydła
Lendzielne, Lendzielny wtaygowany Kotlet Dziwne
prawie nagoty Smarty. Nie ma nic lżeiszego tylko do ciel

Krzyżu Pańskiego Cząstkę marnotrawnej Marnotrawney Myśli Jeleśnej Duszy Twojej opowiedz; Do którego Serdecznie wesprzeć mogę:
Christe qui Lux es & Dies. &c.

Sławny on y wspaniały Thymantes Malarz gdy Smutny Pogrzeb Ephigeney odmalować chciał, Namalował tak wiele osób tak pobudzonych Przyczyn, iakoż iest y w dalszey Londynie: Niektóre płaczące Niektóre Narzekaiące, w Smutne y Żałobne odzienie ciałne y grube Wrzące, rzęsy rzęsiste mające ewa gdy przyszło Agamemnona Ojca tey Panienki Ephigeney żal cząstkę Smutek odmalować, wiedy Gdy one Matky żałobne tego y płaczące wystawie, wszystko opuściła, y tylko Veluu żałobnym, nad wszystky Zasłonięty maiące odmalował, iakoby dawać znać iż nieprzystępnego żalu osobie którymby wyrazić on Jeszcze żalu Serdeczny Ustoy przeniść Śmierci Córki swojey edyney. Tu mamy dwa dobrey o nieprzeczey Mocy y Śmierci Syna Bożey przykłady, gdyby on chciał Smutek, żal Myśl Nasmienić na Ciele y Śmierć opomnieć. Ale Niepodobna cząstkę. Iedno tylko Śmiertelnemu ale tedy Ziemi, Dotyczące odrzucić tylko Pańskie Słowa y Krwawe Jego wątpienie y Śmiertelne pokrycie Veluu, pokrycie Ziemią osłonę, Ziemię zaś, od rzeczy ciężkich y bolesnych, do płynności Sprawiedliwych Żydów zmięknienie y Serdeczne nie dbanie Ciała Pogrzebienie y do Wrzątku Ducha swego, Sanctę Nabożną Swego, Ciała Boleść, Cierpienia Myśli wszystek Smutek przeradzające Myśli na Pańskie Zmartwychwstanie, Serdeczne Radość, Ty oczyste wybawienie Cierpień pomagające.

431

Sanctissimo Doctor ille Gregorius, gdy Plaud wdzięcz Panie
tey nawrocney onej Swiętey poslugiwaczey Magdalen
pilno a chcia vwadat, tak Oratyq abo Penyq Psalat:
ti mihi se Magdalene pœnitentia flere magis libet, qua
aliquid dicere: Slusney Labellom nogy y Oczy yest
Ktedy mi o naydroższey Swey Synaboż pity chcieli
cogitanti mihi de Passione Jesu Chri flere magis libet
Plutarch Scrib. Gdy Julius Cesar wstrasne od Oy
ściony od Draycow Rabsy Rystat, nechay Emanuang Julius
Ke ciego Antonius na rzadu wstyscie mu Posp ospun Rzym
skim nyniejszy pokarał, zalsby tym sposobiadge ie
do Pomsty nad Cassyuszem y Brutuszem Otrzycami
Wrady y Smierci ciego sprawcami, od niegdy Anton. Lud
wi Oczyst Rzymskiemu, to mnie wam dziś Oczyscic przyst
dli Ostrzeż. Pokarzawam nie Juliusza Cesarskiego, ale Sam
Pyerw Swe ciało Krolewskie, Rany Jezu y wszyst
Ukrzyżowanie Boży Baby nas tym do Oyca Duchow
pobudzit, do Gnadney Lzy nad Grzechami, ktore ofia
Swym tym Smierc Oczyszamy.

Den 28. Jako ab Jakub Patryarcha Stanisław kiedy obaczył
Juliusza Syna Swe Joszepha Krolewskim ozdobiony kiedy vsły
szał wtym od onej Strasney Fera pestilens denuntiat Jo
zafat Krolewskiego y bolesnego Sercu tego Dnia,
na Slubie odlecie Panskim Niebo samo cz Dziś Napeł
niaiąc wszystkich Kamienie y Skały Zadrzą Gorzkym

Gorzkie Lze Ne

powiedzieć się nie dało rzekło Pismo S. Pan: Quasi vestem
indutus est cilicio lugens filiam multo tempore. Smu-
tney ysla nowina do naddnia przychodzi duszey, Za obłudy
dnodzi, gdy w Sulnicach ona przez ktorey Zbawi-
ciel z Nazaret na listyku ewangeliey ktorz y Bolesne
Orlei nigdy niestychana Oto dnia dzisiey Pan cierpi Smierć
od Stworzenia Chrystowany y Zabity dostaie Ale to nie Ma
szna bolesc co mi Izaiasz Pr. Quis credidit auditui nostro. Quis
cognouit eę orłodo. Isai 53
Pawłg Cor. 1. Predicamus Chm crucifixum Judeis
quidem Scandalu Gentibus autem Stultitiam. Komu Cor. 1.
Smierć ani Rabinowie Zyd. że ten prawdziwy Bog ktory ces
stwodzow zagibiey Egipskiey prawiey zginąć y przez
czerwone morze przeprowadził na listyku Mitey, y ozyscie Exod 14
nagrodzi Manną Kapustą, Komu Philozophowie Pogańscy Mocy Ex. 16
Boże Bog ktory iest Niesmiertelny, mocny, Wiadomy zadney rzi
podległości acy, taky Mocy podczas mocy ciemności: Tonszystko po
wiedzieć dla kogo dlacz, lubo zdaley że by mogło dobre, Bog pra
wdziwy Umiera y tak wiele Mąk na ciele Przez odwrotność Ducha
złego, Serdeczne Zalu zgładza Ostrość Sprawiaiąc rzekło dosta
tecznie: O vos oes qui transitis ad me attendite et videte Thren. 1.
Prawcy Moiem bolesc nalwali. O smutne Ozalo: Spectac:
rze niewidane, tylko Piekielne otwarte, Czy widzicie na twarzy
Swoiey ch Sługi, Na Sole krew Zdrady, Na Szyi Węzły
powrozy, na Boku na Sercu, wyrzuty y Rozgi Swawolne, y
Pozdzyn ciała tylko rany Hufnie Isai. A plaste pedis Isai 1

Isai 53
1. Cor. 1.
Exod 14
Ex. 16
Thren. 1.
Isai 1

Hier. Sanctus Hieronimus o Milanowie Pateri Anachoreta pow: Ś
Pey Oblitum bendąc Smierci, y gdy iuż dusza z ciała drogo wyche
dzić miała, y morillum Potwarstwa, Straszna obawiaiąc się
Surowości Sędu Bożego, mellił Strapienie ucieszaiąc: tym S
do nich Słow Vżył: Malicky ony przymnożałaiąc a ścisła się
no Ięzyc: Quid mihi Anima mea septuaginta An
nis in Vastitudine Solitudinis Deo Seruisti, Pokutowałaś
pro delictis tuis, á tanto iam tempore ad libertatem aspira
sti et Vinculo captiuitatis effugere curasti, et ecce
de carceris vepagula iam reserata sunt egredi cerbo
resti, Quid igitur times? quid formidas? Egredere.
A ty o grzesznie bespiecznie żyiąc y iakoby Smierci nie
nie Głosz. wdusz Duszo chrześcian, Duszo Hilaryonowa
Smierci się Głodzig. y sam Vbiiż Smierć się Głosz, a ż
Dan. 5. tak okrutnym y strapaniem tym zostes. Balthazar Kro
Babilonski, kiedy obaczył rękę pisząc na ścianie potrzą
mu Smierć y zgubę opowiadała, tak żeby mellum
strachem, y bolesnym ciału na nim odbiło, y blask twa
rzy od strachu, y nagły nabyć musiał Bicie
mysły za nobrzuch. Sciata Monarcha Krol obaczy
wszy rękę Gramatnikowi: Boskiey na ścianie pisz
ce. Deliret olurunez o daremney Smierci ciżo pu
sz, Ołdemiał, gotowa rzecz wystraszył, y mnie sz Rakmorz

tak daleco że tego czasu nie mogąc rzekł: Jesus Ma
ria Józef ad morrem.

Oczekiwał tedy gdy mu Pan Bóg następnie nagłe śmierci ostatek
ornayment: Dispone Domui tuæ quia morieris, obowiązek Izaj. 28.
się do Sądu Bożego stawić tak daleco że cnotą swoją
pewnymi płacem y łzami Anglicy y Niemcy, modlitwą al
bowiem tego ustawną ex dono nobis Doctoris ad Doctores
mali, wdzięki chwiel Poddanych y Domowych płacząc
y o dorocznie Pana swego że przemawiał z nim mieli
strawowały kościół. Uważał kościół następowanie śmier
ci tego, do którego na pastwę wbiegłem w towarzystwie
miał. Wiecznie Mistrzowy y Nauczycielowi wdzięczna Zwierzch
śmierć. Dobrze nasz za rzeczą Boską rzecz dwiely Odpisz
za rzeczą godną za rzeczą Moment otrzymał, y tak bo
wiem dla tych mistrzów dwa dwięk mieli starzy te pory.
Ale co za Mowa miał Pan? Tak wielkie strachy
boiaźni śmierci? Mieszkanie nasze ziemskie Pawłowe
domu budzicie. Zwierzchność greckich do niczego dojrzej
ćwiczenia pomnożyła Akademicy y boiaźni, opuści
ły inne te, osobliwie przyczyna była śmierci ciężkiej.
Atlas on Niebo utoży Niebu Ziemia te Mędrcy na
swoich Piersiach wiele zamiechał a ob hoc dwie dzieży
Stoicy ciężarem y Zwierzchności greckich omdlewa ty
Afrykanowie wielkie dostrzegą; Cinfelix et ter coeruleus

peccatur

peccatu. O Niesorzone y przebłęte grzechy iako na ka ieste Swoie, iako nadzorzta wielkosc y ciężar ledwie co twoy ciężar na ramiona te Skiadaią. Angelow stoiący ad same Zarad Nieba, nieporuszone, same myśli y zadaią Wyznawane Elementa, y nayst Oney Synu Zwistwi az na same Dymy y Zpadaią dotyku gą. A przeto O Xpe Nab. gdy widzisz wsledzwoy g te B. nayswietszey sle oney Samsona Zod ciężaru grzechow oswobadzaiąc y Umocniaiąc; Otworzysz y u karki wasze Zatwardziałe do prozby; Litosny wzro zranione wasze Sumnienia y obmyte grzechami wo Zmartwi. Synu Odpuszczenie y Zbawienie niepoko cie. Synu Nadzieia ciężaru m grzechow wasz lych. Litosny Angelow nakoniec Samego Boga Umienczyszczenia

Opisuią Xięgi mellig Statecznosc oney Sokrates Filosopha Litory Niesłusznie od Athgnen Sędzio na Smierc Skazany będąc, gdy go Lud na Smierc y napilac Skazano; obacznosly Jego Swoy Xantippe Zamentuią y Płaczącą Zedzieci Smierc Malzonka Swego; tak Oney wielgc, woza bolesci y tak wiele do niey Desine flere Vxor, Na tibi maxime furum est gloria fuisse Vxorem cui iniusta mortis Sententia condemnata fuit.

O Chrześ

O Chrześć Jesu; Przy dnia dzisieyszłe na Theatrum
Gory Kalwaryiskiey wyprowadzoney do Prze-
Marthy twoiey, Matkie po Kalwacey widzieć zaz
y prawie od mielkie boleści Jakie Umieraiącey. Despre
Beatissima Virgo &. flere. Przestań po mieloż
Marthie opłakiwać tak cięszkie Śmierci Vkochanie Je
Jesu Syrancka twego Despre flere. Abym jako ona
obsite hoste łez Serdecznych z wątroby Kaiersky
Slicznych wytyrzucaiąc Kalkulować.
Czytam. 3 Reg. 3. nader mądry on Dekret Salomona 3. Reg. 3.
mądrego, który spostrzegaiąc się o Syna swoiego
Kadak przyiąść maiąc y oboym po naprzod rozdzielić
prawdziwa Matka wzruszyła się wnętrzności swoie
od Lubie Fałszywey Matce y odstępuie Dziecięcia aby
gdzie tak słusznie nie Umierało
Jeleli takie ona Agar Służebnica Abrahamowa Gen 22
gdy obawiaiąc Ismaela Syna ona pustelej od niemiłe
Śmutnie konaiącego y prawie iuż Umieraiącego za
krzye nato nie mogła ale wzad się obracała M: Kor
Videbo morientem puerum. Coż wżumiey mogła
o nayKochańszey Matce Panney Panney kiedy
od strumyka łez y boleści nie chciała nayKochańszey
Jedynaczki Umieraiącey Co mogła wżumieć mamy żalić Dal
wiąc boleść wrażoney ręcy powstała serce Quis e

Homo qui non fleret, Christi Matrem si videret in tanto supplicio. Quis est homo qui non posset contristari, Christi Matrem contristatam et lugentem cum Filio suo tam acerbo supplicio subditum videre? Pro peccatis suae gentis vidit Jesum in tormentis et flagellis subditum de manu tyranni. Vidit suum dulcissimum Filium pendere in ligno cruentum, illusum, fellitum, aceto potatum, lancea perforatum, omnibus membris vulneratum. Videt Filium suum morientem, et emittentem spiritum. Quae mater istud videns lacrimas non effundat? Quis non posset contristari Christi Matrem tantis doloribus afflictam cernere

Cum ocia quæ in mundo sunt Vana et mutabilia sint. Sequitur Joel. 2.
mundus transit et concupiscentia eius. Et hæc Mons, hæc quæ ibi
in eodem Statu permanet: Tamen si quid sub Sole est, quod
facile et cito mutatur, a Supremo ad infimum, videtur mihi
esse favor. hnûm et gla huius Sæculi, quæ sicut rota Curruus
inuertitur. Non desunt Exempla tam in Sacris quam in Profanis
Apud Romanos Vulgatum exempl: Licinii Valeriani, qui
Imperator et Monarcha mundi cū esset à Sublimi
Persapia genitus Pro. Deo, Unico bello contra Saporem
Regem Persarum gesto propè Mesopotamiam, abeo Vinc
et captus ignobili seruitute consenuit. Nam quando in
Vrbem, cum Rex Equum conscensurus esset dorso eius pro
Scabello vtebatur.
Idem Romani exhibent casum Julij Cæsaris qui quasi do
minus Mundi totus inflatus quingentia Victoriæ ar
mata manu adeptus, tam miserè Unico die truncatus est
in pleno Senatu vigent quinq Vulneribus.
Gentes narrabant mihi de suo Alexandro cuius Ma
gnificentiæ totus mundus non sufficiebat, sed alios mun
dos quærebat, quos bello Subjugaret, Hic in campo exhibe
triginta duobus insepultus iacuit, carens beneficio
quod etiam mendicis non negatur
Scriptura d Noter me prætertit Regem Adonibesec Jud: 1.
qui tam potens cum fuerit. Vt Septuaginta Reges su
peratos, amputatis Summitatibus manuum, et pedum
Velut canes fragmenta sub Mensa colligentes haberet.

deinde ab Ismaelitis Victus, eadem miseria quam Segnagrà
ta illis intulerat affectus ē.

Illud dicimus de Nabuchodonosor Rege Babilonis, nunquid
Unquam magis gloriatus ē, aut gloriari potuit in Potentia aut
Dominatione sua quam ipse: Ecce erat qui elato corde
dicebat: Nonne hæc est Babilon quam ego ædificavi in Dom.
Dan. 4 Regni, et Potentia roboris mei, et Est Vere Historica ci
vitas erat, digna in qua gloriaretur, qui tam magna con
Ut Aristoteles Vere dixerit Magis Videri regionem Mu
ratam quam Civitatem. De cuius Potentia nihil opus est
Isai 14 dicere cum Isaias eam nominet Orbem Urbium, propter
multas fore Urbes quibus imperabat. Sed Nunquid Stabil
et durabilis fuit Sede sua? Audi quid Segnatur. Ad Su
Sermo erat in ore Regis: adhuc clamabat hyante ore
Nonne Est est Babilon! Cum ecce Vox de Cœlo Venit:
Tibi dic Nabuchodonosor Rex: Regnum tuum transibit ab
et ab Hominibus ejicient te Fænum quasi bos comedes Et
quæ dicta statim in ipso completa sunt

Sed quid procul exempla petimus? habemus in Dño Jesu
Ingrediente Hierusalem, ut Rex mundi et Salvator hauc
clamatur passim: Vivat Rex: Benedictus qui Venit in
Nomine Dni Rex Israel. Considera quomodo post pau
dies omnia Sede in Ignominiam mutata fuit. Nam qui
antea tanto Triumpho introducebatur in Civitatem Ut d

Israel

Israel post quinq; dies ab eden Lozulo educitur ut duc la
tronum ad Sepulchrum: illi pos. Cruces quæ Vestimenta semebant
post dies aliquot, propria illum exuunt Vestimenta illiq;
manibus quibus ante ramos prædandi erant de arboribus, Ver
gas et flagella parant, quibus teneris et Virgineis eius
Corpus lacesserent. Illis gutturibus quibus prædæ clamant
Hosanna, tunc clamabunt Crucifige.

## IN DIE ANNUNCIATIONIS. w Jrządzie J. 6. 81

Niemasz na Swiecie, nie tak chorobnego y Obrzydłego, na ktoryby się Oth
dwarzny nieosmielił, niemasz nie tak nędznego ktoryby się Oth nieprzy
godzitował. Piorun iest to ten ognista y Straszna y wogniu y Dymie
y wtrzasku, y gdy błysnie kogo kiedy kolwiek padnie y zedre y Oth
zabije, na ktorym kiedrak stoiy Styszy dzy Chorał. A ktemu
Tyberius Cesarz w nagłe ciskie gromy y Pioruny bezpiecznie chodził,
w Bobkowym Wieńcu, bo na takie Drzewo pisze Naturał Piorun
nie bije. Odważył się wkiedy dance Miescie niektore Skaleczeden
zabił Posła Pszego y gdy się raz bitwa zaczęła Serce się
y ręce Walczyć nie mogły nic sprawić, aż on Cezar Oth nam alował
się w Purpurze Obraz ghnał raz y drugi pogiwatem, zdegrze opuścił
y Leże uciekał, że Grzeczny do Kościoła przy Abysteckiey Cnotliwey
Panience zabił się Pan Jezus Chrześciański chcąc zaluzyć z Grzecznikiem
y chcąc Stanem Swami Oth Swiętym S. Leo mieć, gdy się z Pawłem
z Grzecznikiem nietak się Swięci zda, gdy się mu Oth Pogłowszy dzie ot Zabranie

Niemasz ieszcze nic Straszniejszego nad Smierc, a przecz
taky ci Zydzie na Sancie nasz pamietaia nato, ze nieuchronna rzecz ta Stopa
ad musi, y gdy nidli ze Smierca iden ma mi. A co dziwne ieszli ta smierc
y mnie zaras nieporuse. Dawni Medrcy a przysiedzi ze do ciekstwa Nasze
malowali Smierc bez ciala bez krwie, bez Oczu, bez Uszu, Szczenek zbyt
związany chcąc wrzekli tym Napisem. Nemini parco. Dozwala ze ktora
kolwiek nie bytey Smierci przychodzi nasi Ktorzy tak wielky liczby zagrabnoszy
tym czasie nie Pharaonowana, ale co minuta ostry na karku nasz ze gotowe Cietrze
Zebysmy tedy mieli pamiec Smierc Straszną, wystawuie nam Ewiest S. dzisiejszy
pamiatke Dwu rozbojnikow zmarłych ktore Cesarz wszystkich Stykanych Krzyżowa
wotnicy katunku od nad Panskiego Miserere mei. ktoby czesc na Swiecie
te Zarate ustedzie, mogące to Zgroze, kupic mieckaia ktoby Conan tu ieszcze nie
dziwi, niemamy Cnikąd ratunku, tylko od nas, ratuie nas tedy Smierc ze ktora
rami. Dociego nas y sama pobudza natura, abysmy mile od Boga pokutali zmarłych
pokreszczonych y wszystkich Ojcow Naszych, bo kiedy dawna prawda przysiadze.
Mars Quidquid Cultus ne faciant Deos Cinis et Umbra nullus. Pokuta tedy na teraźsze
Ato to Dawnych Pogaszcow Oraz y Zydow przestrzy do wybawienia Duszy szczęścia
ustawiczne &c.

Krzyżowali Swiętych na Smierc y meczarnie, iako to Heretycy Lutrzanie y Kalwi
powiadaią po Smierci niemasz Cykcia żadnego, ale ieszcze na Smierc, kiedy leżą
w Grobie rozmaitemi plugawstwami Robactwa Karle, po Smierci zaś iako Kozy
Smierci ruszkody albo do Nieba albo do Piekła przesyła
Wiara dana nasza Katolicka y wszyscy wiemy, ze po Smierci iest Zgoda albo
dla czego? Bo nieuchylny Wyrok Boży ze gdzie drzewo. A wiemy
ze Achil coinquinatus extabit in Regno Coelorum dla tego wiecznie tamey
godnemu temu Kozy Pokucie bo kiedy Nihil coinquinatus dimittitur culpa remanet
w Xięgach Machabeiskich: kiedy ono pobito było Zydow wtenczas Pogańscy
tedy Krzyżowano Ciała onych trupow Pogańskich celuiących pod Sukkiemi,
bo Judasz Hetman, rzekł dla tego bo se aby za to nie cierpieli po
Smierci, gdy to nie uczynio dla czego martwych wszystkie Chrześcian
Stoy się

stonyli Se na dalsze Prozby Srebra, y postali do krola Heroda ony ab
Kaplani za nie modlacy odpr. y tak sam Concludzie se Hist: Sancta ignis et
Salubris Cogitatio Sp Defunctis orare ut a peccatis soluant.

Mamy nadzieie ze tu[t]aj Se ludzie ktorzy zachodzą ze Swiata. Jedni są doskonali
ktorzy Sprzestro do Nieba, w zadnego naturalu niepowiedzą z nas. Jaki był on
Lazar Pandorowaty ktory lezał u Stołu one Bogacza, ten gdy Umarł Deportatus
est a Angl in Sinum Abrahe, tak Se zy chwil tak była zgoda duszke, ze Jacie
Swoią były do Ang na ono Abramowe. I zas ty Bogaczowi Umierającemu Umie
rającym bez Bolesci S. tacy są opłakani Niezapłaci, w Piekle prosto do y radne
naturalu niepowie. Jaki był on Bogacz ktory ledwie w Purgat Cognitus a za
inferno, taki był Judasz, Esau Jacin Sodomskie, Cypli ktory Se za
pasey zapadły Ale Jonasz Se ktory miedzy one Swoliwie do ktorej na Swoie Zycie
gorzkie Swoie niedostateczne opłakiwali, za wszystkie Se z po Laski wysłuchał a
ktych Se, nie Lekarza wysłuchał Pacyenta, ale tacy są za Zdrowiu wmekant Zgoła
tacy potrzebuią naturalu y ratuiąc Misereatur.

Ale tego nie Czytaiąc obaczał P. Bog. Stulano miał dawać Mistrzowi
gdy Sprawiedliwie. Lecz to za mało Sługi pozbyć tego na Stole, do Seanowa
wczesnia. Jest to niellie miłosierdzie. Co mowiły Pan ostre ze grzechy Nasze
uczynić ze leden robaczek nie mogł Sobrabić tyden Cebul, niegarnione
u Manstracie zdospodarował, Ze Stworzenie Ludzkie na Swoy obraz Se
obdzyło godne aby na miedzie gnał. A to ludzy uczynić Nasze admenie
zdobrzenie mogli a miłosierdzie. Nie gdzie Stołowie ale y Sprawiedliwie
obaw. Co tam ostatnie Sprawie Sprawiedliwie, gdzie Mogli tak assistencz zdo
wnieść Se gdzie ze dozyć nie do końca. Excerpt M.

Sposoby do wybawienia Duszy Ksiądz Pons Oratio de Jejunio et Eleemosyna
Modi Pulli to iest Missa S.

---

Missa XXV Dedicatio Eccles. w Jedrzeiow 16 gbris 1681.

Ps: Ecce benedicite Dominum Luc 19. Exod. 2 Reg. 6 23 Introitus
Zaiąc przed Stołem Panskim Jowisz, przed wyznanie grzechowy Pokuty. obłymał
Ołtarzie

Confirmatio Et Sequitur

Przedtym zdawna zwyczay był u Persow 47 d. Plutar. że kiedy mieli Krola swoiego koronować: wprzod nis nań wstąpił Koronę, niż mu dano Sceptrum Krolewskie, tedy mu podawano kiełbasę z czosnkiem: naperem barzo pożywną y gorącą ktory nayprzod powinien był wypić kogucem krolewskie odbierał Gubernacula

Podobno potym Ecclesia Romana Przymowszy: ktoryć chce Krolowi rzymskiemu dawać Cesarskie Insignia: przed tym kiełbasę gotuie, ktora gdy ugotowana iest: Krol Rzymski ma ią zjeść: ktora gdy zjedzona

Tancam Dm habet Regina oium oratio, Vt in solum inclinanda erigat, et vicer
stantem inclinet, Deo et aduersantem et repugnantem quo Velit, mdu
cat. Deducat Vbi Velit. Jaky a moc ma Krolowa wszystkie Stany wymowa 438
ia nicyllo nechcianie wzrosti, Stoiace Nakazania, Cale rzsy y Prokurze
Zlim chce wyprowadza, y do lad chce wprowadza

Ps miedlice cal mieli Nauka Lubelska Horef. y wymowa Krasomowcza vlu
Praed Smat Zrawnie. A Nauka Cala Hortestuor neima mey za
Nauka Ostr. Si quis Vult venire post me abneget semetipsu et tollat crucé Matth 16
Sua et Sequatur Pl. Przyszedl do mnie Nauczyciel Slawny Cni
me mele te Lewse Chwa Zrawnie. Nauka Si quis venit ad me, et Luc. 14
non odit Patrem suum, et Matrem, et Uxorem, et filios et frés, adhuc
autem et Animam suam non potest esse Discipulus Pol. Hr. Vade et Vende Matth 19
oca et da pauperibus. Hr Si quis te percusserit in dexteram maxillam Matth 5.
prebe illi et alteram, Hr Arctatus ea quod Unus ad Vtam. Matth 7.
Regnum Dom Vmpraetur et Videat rapuant illud. Matth 11
Mortificate membra Vra quae Sunt super terram Ad Ephes 4
Castigo Corpus meum, et in seruitutem redigo, Karze ciato moie y 1. Cor. 9.
Pomiewam podbiam. Hr Redde Vnicuig quod Suum est.
Sergshuy nasz miele bydzie dzieczy. Zaden Ktory Vslyszandzy Nauke Chwe
tali effekt uczenia Zrawnie is Vmarly Vie bydz Zmartwych Vni
dzie, Wyznat grzechy Swoie, Chrzt Sakrafzy, y Vczeń Polnie y
Mlode, abi Obie, Domani Sypnie otrzymat. Hore Sakus hunc Domum
Veniat Chrt P. Dzisiecha ar na nu Dom Zaden posmeit. A ia de
dat Krzuchy Sercu Zaden rozmeme Ktore gdy Nauczyciela zaraz bet dowdzi
gdzieh Vne wymawia Poczyt y dosyc Vnie czynie Pol Panie reshi
Reg nchp Vczulut cenos Kasob Nazradzan
Bo co prosz y Powiesta Dawid po Cudzolozstwie y Zabyciu grzechach
mellicd Vkrzyzowanie Bozke! Odpuszczenie Vinidzi, Krzcolnice Lylo
ostra pokuta

ostra Polusta hoora de zamyslata in illos V. Tibi Soli peccavi & Cyprzestrzyt
Mistrz. B. Nabuchodonosor Król Babelski, gdyż wspaniałym grzechom? czyniłe
były grzechy, kto B. Jeremiżyt. Pan lat trzi niewinne wpuścił on niżby
winnie karał, Ktoż zdoł lat sobie dań zapomniał Boga. Ale gdyż
nalt Ja Nabuchodonosor chwałe y mieltby Boga Jako Króla y Pana
wszytkie dziele ie Prawdziwe & a jeh drogi sądy sprawiedliwe Dnie
lubo kto mial tyranskow, odrzynał ieden nalt mitościwie Pan dla zyskania ore.
o spraw[illegible]wanie Gotowi za lutszy nieszczenie! Wyznanie gre
chow. Wyznał [illegible]hyżnie abe zaraz wziął skromny mieltby y Pobożley
do siebie. Amen dico vobis hodie mecum eris in Paradiso. Skromnemu
Jemezyn Łotrowi tych słow Memento mei &. Jaz se pewne wszyscy
złoczyńcy wszyscy Kos gniewem musie pokonany Ale autor grzechu
sekut. Wyznał grzechy Panu Jezus Chrystowe otworzyli Jako
Pokrzyty dłuży Jacheus wyznał grzechy swoie, przyznał se drogi
Pan Jezus y zaraz do Pokoiu Chrześcijańskiego.
A gnety Leyskiey Zacz drugiey P.B. se dnia dłuzey wyszedł dub Pomu
ke przyszedł Jezus do wigilie ostrzega chce do Egipt. Dostatku Mamy
Ziemi które iakby nadzieemy stąd chcemy wstrzasnąć y od Lehe cało
wiad Nieprzetelny odbiegać. Ty odmiany Jeremiasz wsze do Jezus
Chrystowe, boby trudno ottk takich zgodzon wtorzyć wydłużyć by gwałtu
B. Dzielny ze ocala tuzia, które przedtym nie niemiały gdyż
Etus Trebb Piniadze, teraz Chrześcijanie Jezus gromadzi Pan
aby pragnęły widzieć Zbawiciela
Pragnął Zacz Ewa Pudhee chwyciał sposobu y drogi y ato widząc
Etus kusi. nastąpił na drzewo Cedrowe Egipskie. Ostrzyżone Dzieci Izraelskie
które tym przyjściem pragnięcie Ewa Pudhee, Niewiasta zaś tak
niebezpiecznych Zwierząt Jezusowe. mamy onele Jezusowe widzieć Chrystusa
Pana gdyż Jemy te gdyż pragnęli. Arabs co dzień nie chrześcijańskie
Stwo Papa

Otnás Przercaud, gdy do nich S. nauczenia podaie, gdy grechy nasze
wystawia przeciwko nam, abysmy poznali ztond skąd złe grzechy, abysmy
odeszli odnich, do Nieprzyiaciół skąd do nich Diabel do Pstwá & Abrahá
nie tak przechodzi do Ad do Raiu wstawiaiąc. Adamie gdzieś? O
tako wiele razy Chrystus Pan gnie, gdy ięzyk Grecki gdy ięzyk
rozumie ięzyka iako Hiszpański iako B. Polski przeciw a niebożnie
bat się od Adam. Wreszcie Polacy grzechami obrażaią cześć Pańską
Pierwsze. Wiele razy obrazy Pana Boga Zastępy Anielskie Stradamy Ofiarę
Ka[illegible] Sakrament o Cześć ozne, y Ubliżenie przeciw dzieią się Bogu
aby do Serdecznie nawrócił do niego, abyś dał dary y łaski swoie
Duch. Ktorych by my mogli nabyć Serdecznie y Skruszali Naymilszą P. Jezu abysmy
zdrowie do Ciebie wracali y Łaskawie matce wstępowali na Wielkie
czci Twoiey abysmy Oszyzbie Pogoli grzechowe przeciwko wszystkim
swoim wstąpieniu Cna Drzewo Krzyża Twoiego y Zbawienia nauczali. Oprzow
nie Dziewicza Pana Wielce czci wprawdzie miedzy niemi takowych Zachęcaiąc
ktorych go Naśladowamy iako ich Jaśnie grzesznicy y grzeszkę wyżej zamią
Pale nas mało abysmy go naśladowali w karaniu do grzechow Nawraca
nia się do Pana. Mało nas mało gnie czasy ktore nie dowolney Pamiątce Ko-
ściota rzymskiego dany do nas. Jaśnie Ktemiejsze, Pale gdy ich opisz, nie dosć
abysmy ich znali grzechy nasze, zaraz poczuwali, ale abysmy ich do pokuty
Chrystus y nieboszczy zabili, zabili się nieustaiąc pokuty Ale co się
Junowi do Pana Thedayae Ao 1611. Exempl Siedy rzeczy ktore przy
Domu Pana niedaleko Ktore iest dom P. Dan. Modlitwy Brama do niego, gdzie odchodzą
dowolnie pamiątki Pana Zaś. wyznawszy grzechy swoie, Nawroć się do Pana P.
a on dobry y Miłosierny Bóg swoią Łaskawą twoie daie Łaski swoie y Pokoy
da Pan Bóg swoiey Cześci Ktemu Jemu Zaś. Amen

Dnica Vltima post Pentecostes. w Srzedlau 1681.

Jhs. Erit enim tunc tribulacio magna qualis nō fuit ab initio mundi.
Matt. 24 Przyznaią to kazdy musi, iż na mądrego cztua przyzwoita rzeć iest
Srte rzeczy Vpatrowai stus Ale tak albo Ecl. 4 Melior est puer pauper
et Sapiens Rege Sene et Stulto qui nescit providere in posterum
y tak iako dobrze rzec rześć y na za mądrość służą przysłu
rzecz Vpatrowai, tak nadzieią głupi rześć, ktory sie nie ogląda aż na po
sledne czasy o dniu dniu Sądu pewnie chodzi, przyszłe
mu potym Skutkowi sobie chcąc ufnie. Wyraźnie to nie nowe ale
lubo Fabuły Ewg. o Mrowkach y ich obyczaiach potrzym, ktore Skutek
Prov. 6. mozesz przydest do Mrowek Ecl. abi y Prob 6 Vade ad formi
cam o piger, et consydera Vias eius, et disce Sapientiam, quae
cum non habeat Ducem et Praeceptorem, parat sibi cibum Estate
et congregat in messe quod comedat. Pot. Lecz ieśli do przyszłych
Rzeczy trzeba Vpatrowania przy srte rzeczy ktore ony laicy etiam theologi
Oraz dalecz potrzeba nam pilnie Vpatrowania, Ostatnie rzeczy ktore
Ecl. 7 mnie oyciec gdy mi mowi chłop Jest nam powsdzie Ecl 7 In omnibus
operibus tuis memorare Novissima et in eternum non peccabis.
A te ostatnie rzeczy. Mors, Judicium, Infernus & Regnum Ja
ad Hebr. 9 Hebr. 9. O Smierci y tamze mamy ad Heb 9 Statutum est omnibus
semel mori. Pot. A iż na tamze Swiat bedz tedy
Joan 5 abo nie bedzie albo pewnie Swiadczy Joan 5 Et procedent qui bona
egerunt, in resurrectionem Vitae qui vero mala in resurrectionem
Judicii. Ale rzeczą Potrzebną Pan Bog nie nastraszy, abyśmy
na Smierć

ni. Smierc y Zadanie Sprawy panstwa, abyzmy Cyl. obu te Hebre-
czmynemy, abyzmy nasze Strachnie Spustoszone Litere przy-
greus Nieprzyiacioli, Wwarcie tey Sedzion nakoncu tiaz. Powtore
Jakie Straszny Cyklie Sąd B gnes. cztow, ktory niedbale z nie-
nasza Swiecie ni Starat sie o Zbaw Duszy swoiey. y przyszłe
Maią to we zwyczaiu Monarchy. Swiata ze, ze kiedy do Confirmatio
głowney abo do Sądow przyszłe chcą zwykli ine Sprawy nasze
iacą Vniwersałami Swoimi miedzy osobami drugimi Nakazuiemi
y łaskami. aby im do lepszego te przygotowanie służyły dali
Co podobne Monarchą nasz wszyst Krolewski B W czynic sie potrzebuie
ale postanowiony przed mieli czas Sądu ostatniego, niedawał abyzmy
nczyszej Nalezały do te Sądu nie mieli czego miedzieć. Posyła Wincenty
Pleminy przez Pwo opat Lzier Lapa dwo. Wota Jan. 2 Dnis ad Jac 2
Judicium Veniet cum Senibus Populi sui, et Principibus eius. potym
wtory nastep Joel. 2 Magnus ent dies Dni et terribilis Valde Joel 2
et quis sustinebit eum. Dicit Dnus exercituum, accedam ad vos Malach 3
in iudicio, et ero testis Velox Maleficis Adulteris et periuris
Judicabit orbem terre in Equitate et populos in Veritate sua. Psal 95
Oto znowu Vniwersał Pienszy przez Pana pisany do nasz nasz
P. pozyczony. A dosyć tego chcąc. Dyzmy sie. Skarzyć P.
memem nie Ciego Vczaui et reuerisps Sozandzisz pisanie Pwo A.
Wyprawuie Czarz dzwigni Vniwersałt Cuano. Apostoł. Czyt.
Miser Servus suos Pan Send Lecare inimicis. Jutr dwigi Luc. 15
Porew Niedzy. w te za Spodob. Nitte Mar 13 Vigilate et Orate Mar 13
nescitis enim quando Dnus Veniet Jus sie tiazy poczuwaj.

Lukasz 8 Vigilate i tempore orantes. Jin do tu hanq Spodzewa
Joan 5. Nolite mirari hoc quia Venit hora in qua oes qi in Monumen
tis sunt audient Vocem Filij Dei. Nie wzdmyway sie tedy tylko do zad
nych lud, ale y na potomnych gorby duchy Stanąć musza. Aby Mat
5 widzieli Euang. Stowarzyszenie Vniwersal rozmaite tabezny de zia
dad Straszny potwarzy. Nuz za dasow slowo i zaraz Apostoł 88
2 Pet 3 rozy Swiatu mowi Vt. te Vniwersalt. Piotr 5 Expectantes et
2 Cor 5. properantes ptes in aduentu Dei. Tak on Rub Chrystowa
Oes nos manifestari oportet ante Tribunal Chri. Jan Ludy
odmiena Stworzenia Nagrody Kanadruie dobrey po rozy Smier
ci oczyscy bylko Ostawienie Potępienie Vniwersalt Sad de
clarując co dnia czas bedzy Sadu B. A dozczekania Swedzy
Abomen trzeci Statni Pytayemy przez Stworzenia Znaky. za ktore
rzy czasu Zgrzie y Deliberowac bedzy. nadzie przez Pi. Zgrzeszyl
Stworz przeciwko swoim Bogu stan. Vniwersalt oczyscu
bedzie Surgite mortui ad iudicium. O Stworzenia gluchy
czyje ale pod y dobrym Vt Chri. confidenter Vere Vox Iudæ magna, hor
rendi, cui ora obedunt Elementa, quæ petras Sundt, confe
rens aperit, Portas Orcas frangit, Vincula mortuorum Solui
et de profundo abyssi animas liberatas Corporibus suis assigna
Miejsca zaste odmienia ze dnia na dzien ostatecznym naszym Mocy
Powroszy. y Elementa, Niebo ziemia piekło samo y wszystko
co bedzie Bog Stworzył zadzie musi. Chri. O trąbo przerazliwa
Ktora opodal Stworzyc, Piekło otworzysz y ciemne lochy po
rozsiejesz, y zmiepasz glebokie Rzeke wypromadzisz y zia
tem

tep. złaczyż, a ż wezgnienie oka na zawstanie swoie spomnisz
Ogłosił na ktory ludzie wprzod rozdyspanie, nowe przybory ciała z
otchłani swoie spolone. Nasz głos ż y morze głembokie rzeki bez
dzie miały co ludzkich ciał ktore co prędzey ie wracac y wyrzucac
będzie. Nasz głos Straszny ludzie ktorzy żesmy tych sądow pomną S. Chrys.
y dopiz zarad oczyg. O Boże moy iakoż to straszne głos będzie
Straszney nad wszystkie Gromoty nad wszyt Armaty ktore ludzi
na tym świecie wzasiały. Pisze Kłyt Wenechi iż kiedy Rolin Pan[s] Exemplum
1569. Grudnia po wszyt Wenecyey w sie wielkim czasie
wszystko Miasto zbali, gmistrascy ktore ludzie tym zalu barzo, ze[pse]
ieś nieli gotowali zalu na Smierć pewną spowiadaiąc się gdzie[ś]
wtym Morzy iedney gdy ludzie opą. w Chrzcie zaluiż nieostrzeżo
zapalyłże prochy za ktorym zapalenie zdało się prawie wszystko
Miasto. y owszem wszyt Niebezpieczeństwo Italia wzasiała w tym klasz
na Mil sto Stysze było ktory Wasch na Smelle ludzie Wystrasz
tali się barzo przelękli, ze że wszystkim zdało że ż ma być Sąd ost
o ktorey Ewang. opow Media nocte clamor factus e[st] ecce sponsus Matth 25
Wzarze powszechnym trzeba Stysząny było zalu, ludzie gdy
na krore Domy walety, zalosne nie dalekie rzeczy, głos oney trąby B
po wszystkim Smierć rozlegaiąc się będzie, kiedy się zalu będzie nad
na kilka Domow, ale wszystkie na Smierć Miasta, Rzeczy, Zgubie
Wsi, Skały, Morza wszystkie Elementa Nawet y same Nieb Gwiazdy,
od Słon Trąby. Swyżsie mocznie Venite ad Judicium.
Widać tam będzie á ono Kiedyż Cmentarza wychodzić będą
bezbrzeżnie rzednące, y Drogi y Rogaty, y Skałki y Kieszlaski
y Xiąże tam będą y Wodzy ustąpione, y Pan y Sługa, y Cesarz
y Kaiza. Wymowie tam Cicero. między wymowcy Swiż wszystkie Cicero

Arles. Swiatu Sławny ale wyniosłe Mieszy. Wyp. Arles Subtelnosciq Argumentow nosył Swiatu Zalesny ale Argum. ze Studac Niebedy.

Alexander Wyp. Niegdy Wsrzmy y nosył Swiatu Strazny Alexander ale

Hercules. bez Grobiny. Hercules wsrzmy y Morny. ale bez Tarczy.

Milo Cesarz ale bez Swrony. Cyt ale bez Berła. Wyniosłe Milo

Dominian. ale bez Sreladen. Dominian ale przez Pochlebow Tytus

Tytus bez Przyiaciol. Diocletyan bez Zołnierzow. Samson bez

Diocletian Mocy. Absolon. ale iuz nie gładki, Jedny Absolon wyniosł

Samson Absolon. Panowie ale bez oreladu. Pani ale bez Ozdoby Panowie

Jedny Stan. Wyniosły wszyscy gorsi ale iuz mniey Apparen-

trey zalosne na swiecie pok. A wialinie odzieniu wyniosł

bez norelle zgoła odmienia wyniosł Vi sept. Her. ad Heliodorum

Potentissimi quondam Reges nudo pectore et palpitantibus

y nagi niegdy Krolowie, nagiemi piersiami drzec Swiecie tam

bedq. Kiedy iuz Stany wszyscy Pred na Theatr wszystkie Swiata

Wystapiq Ang. ss. y przyia Chrzest wszystkie sprawy wszyst gresz-

ludzi y one otworzy przed gresch y Bozka pok wszystkie Rzeczy.

Apocal. taq Swiad Joan. Vidi mortuos magnos et pusillos stantes ei

coram Throno, et libri aperti sunt et iudicati sunt mortui.

Wtych Xięgach przeszłe kazdy kazdego ortow nosz zgrzesz Historyq.

Te Xięgi nayskrytsze nayprzemnieysze Serdeczne Sekrety wyiawiq.

tam Sie cudze postawe zalo kto wyst. Tam dopiero odniesq tak

zalo y dobrze zaplacq sprawiedl. Wtydzy wybrani Decret

Cyprianus A. f. Venite benedicti Pnis mei & Apostolski Surowy

Jke maledicti

Że maledicti regna Dei nonnum. ℣. Iuxta pluuiam se ostribus terris
dopiero po Nawrzasie wszystkie pokolenia zaczną Lamenty y płacze,
Ktorzy pokoiu Swiat wdzięcznym zatrzymali wygodami, y Miłe
nyszy nieprzyiaciuszy, dale ratio sprawiedliwe y rozpustne zły
tak y z Zatoszą Umieraiąc ten marzenny Swiat opuszczali,
Beda płakać winy swoiey Ktorą popełnili. ℣. Ostrzenia ktore zasły
szeli, Chwaty wiedzieli Ktorą Chwalili, ale ich nie chcieli trudno za
stawać bo nie czas pokuty odmiaiąc. Racz nas Pan Bog zachować
wiecznie. Nieboszczki Pokoy Dzien ktorego nieis będzie ostatek ℣. Amen

A. Steps. 1681 w Gredacz.

## In Conceptione B.M.V.

℣. Luminimmo beati qui audiunt Verbum Dei et custodiunt illud Luc. II. Cap.

Luboby inszey wady y defectu, Honory, Godności, Tytuły, y preeminencyi Exordium
Światowe mieniały, to wiedzieć że są Niestateczne y nie długo swieca Thes.
y crescolwiek to była za miedzy zbytecznym Szczęściem y miłością Boską
szczęścia żadnego niebyła differentiey. Scipio inter fortunam maximam
et Virtutem nihil interest. Ben. Thyeray to Sarakta Rzym na pier. Seneca
wszystkim mieydu wysoko postawi, tego wkrotce na ostatnim poniżeniu zy
obaczy, Oddaiąc Obedyencyą Wiey Krolowie Panney za Ipominaią
Oden Złoto, Kadzidło, y Mirrhę, Ieżeli Ipominaią my Swiadectwo Vt Pet. Crysolog. s.
albo wyznawali, Kadzidłem Boga Złotem Krola a Mirrhą Smiertelne. de Epiph.
Confitentur Thure Deum, Auro Regem, Mirrha esse moriturum,
Iny niedostępnym Bostwie przy Maiestacie Nieskończonej a nadmierney
Dostrzenstwie Pana kładą Smierć albo Skruty dla tego Vt putat Eranuelis Sylueira
Bo za wysokimi Światowemi Honorami y Splendorami wiecznych Tybe
nie Odmienna Smierć, Inne mąż nie pozostawuią na Smierć zabyć. ze
Splendory Krolewskie wszystkie y dostatki Smierć wzięła y wzięła za sobą

Lyranus. pociągaią Drapieznie etap Lyranus na one słowa Joba. 24. Homo in si
chorem creuerebar pos: ci prędzy a. zdy cdana obrano, zaraz go pytano
za iakiego Mamona albo Kamienia Bob albo budowaniu hard. Dlatego pisz
mo Swięte nie wspomina w pokucie Godności Panny Boże nechodzą
Lyranus. cyla, ale de Pokazaniu cale nie wątpliwa Gowarda Ad Lyr Magnum
beata est quia [redacted] dni. Ignatius in opere, bo na Godności ale
cnota w Bogu vsplacaią, Panna Boże tak tą Cnotliwą, że nigdy na
ziemi ale y na dzisiey Niewiasta Orzyszkiewicz ey.

Confirmatio

Nie dziw że u Stworzenia wszystkich Rzeczy w wielkim zalecaniu iest cnota
pokorna, sam Pogaństwo wyznało sobie powinnością cnotę: boy Sapientia
Ryn. ta pomieszkawszy że cnotę wszystkie Bogactwa stłuczą, bez wątpli
wości przydał, a wyleczy posiłek, niech Bogactwa y dostatki złoto y srebro
cnotę Pracowaci: Quoniam nulla possessio, nullus diuitiarum, et
Argenti pluris quam Virtus estimanda est. Gorgias gdy
pytał Poetę ieszby kupił Pochwałę mial za Sokratowe? Odp
Kiedyś iuż wiele ma cnoty y Bogactwa, Nescio quantum Virtutis
Laertius. et diuitiarum habeat, ieśli Laer. dawaczmaj in Vita cnotliwszy, Bo
gatszy, y wdzięczniejszy wszystkim Sokratowy.

Pokój cnotę z Świątobliwością Nieśmiertelnymi, y Wspaniałymi Boskich wzy
tymi z godnymi Postawamy. wyznania Aug. S. ktory Skoro Vznał
cnotę tak mieli za Nieśmiertelne dacie Jemu przydał: Vbacznij to
Ogrzeczy S. Vbacznij Aptus Relinquit Vbacznie pamiątka
Storzy pob. y cnotliwie żyli, ktorych teraz pamiątka y u nas Swię
ta w Niebie wzięta Rozbiorat Bh. Moyżeszowi aby wyszedł na
gorę Nebo, z ktorey mu ziemię obiegaią Vbacznij, zey obfitość y żyzność
ziemią: obaczywszy tamże zaraz Mart Iubente Deo m. Pet. S.
ale y to mniemam że żaden niemiał o Sobie tego za dobrą cnotę

Et Mo

Et non cognouit homo sepulchrum eius vsq; in presentem diem. Rome Deut 34

przy Synu nadr. Dwet Ss. creszy Grobu znalesc Moyzeszowi Wierzytaw
Hermanowi tako mieliscmo Autory o Egipcie na wszeyden Ds cuda dzisit
Ecce constituit te Deum Pharaonis Moyzesz przydany, boru 443
gliscie ieszcz Ambr. S. Autory m: Nikt nemie o Grobie Pana do zycia ze S. Ambr lib 1
wszyt wiadome Nemo scit Sepulchrum Moysi quia Vitam eius de Abel et
non Nouerunt. Nato ludzie umarszym Grobszczy wystawiaią ozdabiaią, aby C 2
Honory y Tytuły wsobie wg Lankowszy ich Zobrazowaniu Nawrocili, aby
u Potomnych czasow u Swiecy Zostawali pamięci. Ale Moyzesz pan
nie trzeba Grobu bo dluzszey Swiat Swiety Bosk. y iest u wszyt
Swiata y u Boga w Kadanu, Autor naymędszy cuda nayswiet
szey powiada nic nayniebedzie godnyse Honor Bosk. Stat Ciało
W Marye ze Panny Brzey chwalebne Beate Venere ce Bosk Luiminow
beati ad Hemaez mellorey Godności. I zaln Bosk Marye nie proste Boga
ale prze ci cnoty barzey Bosk powiada, nad Godności wszyty.
Vbry Dworzanie Te Simile generat sibi Simile. Na czym Adami
defendował Antonius S. Autory Dwyst. ze iesli Natura Adamey nie
bedzie miała mieszkaby, tyn Autory ze Vrodzi bedzie podobny do
Oyca abo do Matki. Nisi ergo Natura impedierit, Vel error,
filius erit similis Patri Vel Matri, Dziatkie Synostwo ich
w Chrze Vrodzi Theol. wedley Synostwa meibrze Chrzes podobny
Oycu poniewaz mu Communicuie regle Essencyi, regle Athrbu
tow Boze jednemedzy. Jestli wedley Synostwa dozrzesz ma
syde podobny Panne Bosk Mate swoiey. Chrzes Bosk nayswiet
medzy wszyt Znamy Vt Psal. 44 Speciosus forma pre filijs
ze gorzey matki Syde nayprzesmiedzy wszyt kolaturami. Bosk Panne
wprzelendzie swoiey wszyt poleczyszy Patrzy Pan Bosk Georgius Georg
Nicomedes Autory mowi: Osculi Verginis pulchritudo origen Nicomed
pulchritudinem

pulchritudinem. O Dei genitrix pulchrorum omnium Summum ornamentum
O nayczystszey przełożona wszystkich pięknośći. O Rożka Kodyjeckie
Hugo Victorinus pełnych Boskich wszystkich nayudelnieyszych ozdob y Hugo Victorinus.
Jasna tota dulcis es, totaq; suavis ut pulchra & Imaculatior Speciosa
Cała wszystka słodka jesteś, wszystka słuta
vdymne piękna, y osobliwie ozdobna zyota ty Panny pełna
Petrus Damiani Sła doskonałość Słońce y Miesiąc Ty Piotr Damiani Virgo Dei
genitrix cunctis pulchritudinem Sol et Luna mirantur
Jedina y nadobny bo ieś ci piękność Duszo nasza zawsze na
nym stoi od wszelkiey Zmazy Twoy Panny Boskiey od wszelkiey
Jehota gorszecia co mowy Jehota m: Tota pulchra es et macula non est
Jestes ad hoc solum effecta Vt templum esses Dei Altissimi
Wszystka piękna iestes przy tworzy pozostał nas obrazia aby
przybytkiem była Boga naywyższego. Suppenuai Bernardinus
S. Ze Panna Matka Boska przed wieki przedtworzona była przed wszyst
Kreaturami Za Matkę Boską wybranego stał Panby M:
In ante om Creaturam in mente Dei predestinata fuisti,
Vt Deum verum Filia genitrix Ty przed wszyt creatur
od Boga przedtworzona była aby Boga otrzymała porodzić Jedyn
Panna przedtworzona była od wiekow Za Matkę wybrana Boga
mat miała Wiedziała aby była Zmazana na Duszy
y aby grzechowi podległa Pierwszy Adam Ale iż zaraz Bog
W łonie iey Poczęcie zachował Matky swoiey, iako Arkowy Niebo
Ziemie w Przymierze Bitey woli Dziatka Swoiey przyrzekł Wybra
wszy ią wolny od wszelkiey zmazy na duszy y na Ciele
Illuminuat te Laskę swoią osobliwą tak duchowniale Oczam
Ty Jpo

przy progach swoich wszystkie Maiestatu Boskiey stała do
Krolowey wszyst Stembinow Herapd Anny, stow y wszyst Rzeby
Assuat Regina adeptis sunt in Vestita deaurata circumdata
Varietate

Co sie zapatrzyt na te przymioty Pan Ktorymi na Maryi
stwo Zarobiła Boskie, y stała sie wszystkim Zyjacym Zwierciadłem, y
wym, y wtey Krolewskim. bo iako Krolowa ma nad sob trzy Planety
y trzy pod Soby tak Panna trzy osoby Troycy Sprzed ma nad sobą: a trzy pod
soby Stany Panienski, Wdowi, y Malzenski, ktorym wszyst Stanom za
Matkę y Oprawczynię wystawiona, aby Ktory wzor w Zelaliey doskona
Cnot zbieraiąc, nie tylko zyiąc spaw zwemi Corkami y Synami, ale na
Ciesiconorose sorgetli sie widzi. Lec Skarana Natura ludzka cnotę sie rzey
spelli wypisuie Maryi Krolowey, iako Swiey Panna dała sie rzymsky
Swiecie nazwać Grzesznikow: Vos peccatores Vocabit me Mater misericordiæ
gui tu non cessabit me facere Matrem miseri et misericordiæ. O grzesznicy
cnotę wy Supplikuiecie do mnie y Matkę Miłosierdzia mnie Zowiecie
gdy wy tak obłudne obrazy Syna mego Zabrnienie lec w sanney Rzeczy miasto
Matki miłosierdzia Matkę gorzkości y Smutku mnie czynicie

Exemplum

Wspomni Plutarchus o iednym cnotliwym Monarsze świata, ktory do Grodo
Pana swego Szukaiąc Małzonki, gdy do iednego przyiechał Weselisma
ran mu Dworzey Vrody Postawia, Pałacy Stanu Krolewskie, bogaty
wielce. Potrzebuiąc tak Pana wszyst dostatku y Cnoty, co wszystko
obeymuiący w Pugillares plenipotentiarzy odiechał daley. Przyiechał
do drugiego Krolestwa, gdzie mu dziewicy Vrody dostatkiem wielkich
Panią zastał Potentatu ktora sie mogła Zwać Bogatą Cnotą
ktorey dostatku wielkie Cnoty, y obcy Maiętności tabule w Pugillaribus
wpisanych odiechał daley. w ktorym Instytucie zapadnie ta

Bogą Sierotą, leć ozdoby y Vrody prawie Niebieskiey, o ktorey że Pozna
zaraz Rodzicow iey pyta: Ktoremu Sama Panna Skromnie odpowiada
Diam à maioribus traditam semper possideo. Vstyd Panienski y
Skromność moią iest mi dostatnim Posagiem, ktoremu że zaraz przez
cnoty Vprzedzała, za Małżonką poślubiona zostało. Boż Wmd
mełu obierając że wszystki Sposob Niebieski Panienkę za Matkę do
nami zwrocima, [illegible] wdzięczney nad Maryą. Ale
mele Gnot ktey Duch Pański przez Anyoł Skiey oznaymuie, przy
stępuie Poselstwo Boże za Oblubienicą y Matką obrat Synowi
swoiemu rządzącemu

Apoc 14 Apoc 14 Widział Jan S. gromadne Woysko Panien, ktoreż cnotą Pią
trem Niebieskim nadzwyczaynie były. Virgines sequuntur agnum
quocunque ierit. Panny Agnię, dlaczegoby to ostrożnie czynił Nie
Amb S lub de Virg Amb S daie przykład aby kazdy wiedział, że to Oblubienice Boskie
Cnot doskonałe y mocne poślubione, że się Niktomu wiąz
nienatygo niegodzi vrhodzić cudzał gnieździe. Jako albowiem
Panowie na Herbach swoich Rzeczy drogie pieczęcią swoią po
Nowuią Znakuią aby takowey Depozyt Wnętrzney był ostrzeżo
ny y powinien y bezpieczenstwie Tak y ten Niebieski Oblubieniec
rząd naydroższy na Świecie Depozyt Swoimi pieczęciami Sygnetu
iącemi znaczenie iego Kleynoty bardzo Kosztowne od Duchownych Nieprzy
iaciołu Smiertelnych pozadnie Strzedz, a y myśl niepotrzebnych
ma dalekich stronnic. Jeruby to Panienki SS. Przyw-dlaczego
strzegli piętnem swoim cudzie a Niebo, y nayuiecznieyszey Smierci
nie Conversatyą niewiedzą. Jakoż dalekie bawiąc Boże Dz
Pnetwiat

Seruuant, od nabellwiey y naymnieyszey zmazy Matky Zbawiciela
miedzieistnego Przeczystey Panny Maryi. Ktory poniedzuana Jasnosci,
godnosci tey Panny, nieuymowane cnoty, ktoremi iz Bog zarazem
iey Poczęcia chwyscie Anny z Joachimem ozdobi. A
Kaslachimyse tedy cnot tey Przeczystey Panny Matki Boga Ktora dusze Conclusio.
nasze stanie ze prawdziwemi Oblubienicami Chrystusowemi bedą
ani wesela Krolestwa Nieba na wieki wiekow Amen.

Dla czego wszystkie Creatury do Wlasci Panny Przeczystey nieskalanie poczętey obiegaią sie. y Poddanstwo oddaią: Nebo. iest w Słońce obleczona Mulier amicta Sole, Miesiąc ley pod Nogi iey kładzie. Luna sub pedibus eius. Gwiazdy Srebrzysty Koronę robią Et in capite eius Corona Stellarum duodecim. Apoc. 12
Niebieskie Sphery Karocą sie stawią. Gyrum Cæli circuiui Sola. Ogien na Warcie stawa, Ego eo murus ignis in circuitu. Zowiebie Zach. 2.
Krolewski dwiga Maiestat Thronus meus in Eccl 24.
columna nubis. Morze sie zgodzi y bespieczne
daie przeiscie. In fluctibus maris ambulauit.
Ziemia prawa drogę. Adiuuit terra
mulierem Krolowi: tak wszelkie Creatury Stwy
Pasterskie owce y Stworzey ich. Sed Creaturæ
Seruiunt

Seruiunt Beatissimæ Virgini, quæ seruiunt
Creatori. Dlatego z my nietylko przy dusney Swoiey
stroni, ale po wszystkie dni żywota Naszego, bierząc
wzor z przykład z Swiętey Panny, tey nie we
wszystkim, ale wielkiey, Duchownym, oney cnemie
służąc. Ona przychyla Swoię Syna nam
u Syna Swego napraui u tak przyiednanie
grzechow A. potym Syna mocnym. Amen.

Sh: Qui manducat hunc panem Viuet enterna Joan 6.

Słownik sam Ciebie Tyc niemoże na mieli tym Żywotem cielesnym Duchownym
niemoże Tyc na niebi y dla przyszłymy wieczney y dla teraznieyszey. Dla przyszły
my wieczney bo Natura ludzka ponieważ ieszcze ciałem Skażeniu podlega
się. Wstać à ciało na każdy dzień reparacie się potrzebuie pokarmu y
lekarstwa, nigdy zaś tak doskonale rationi nie może się. Żeby Ciało
całe Zwatbawa nie dostała. Niemoże też Tyc na niebi dla przyszłymy teraznieyszey
bo może abo od ognia abo od wody, abo od Zwierząt, abo od Ludzi abo od innych przy
czyn Żywot ten skończyć y stracić. Jako Żywotem doczesnym
tak y Żywotem Duchownym który nam Zasługą P. przyniósł Chrystus Duszę Tyc
niemoże na niebi. Niemoże: tak dla przyczyny wieczney, iako y teraznieyszey
ze powodu dwoiego. Dla wieczney bo Smysł y mysł Zakonu Chrześciańskiego o
Zakonie iest do tego, ktoreby Człowieka odeymuiąc Żywot wieczny Zasługą P.
Niemoże też Tyc dla przyczyny teraznieyszey to iest dla tego Zakonu mieć.
Aquesta è Vt Diabolus tanquam leo rugiens circuit quaerens quem S. Petr
deuoret. Kiedy tedy ottrzymuie Duszę Zakonem Żywotem Tyc niemoże nawzaiem
nie Żeby mu potrzeba rzeczy cec Kiedy ta determinowane ciągoby mu
ż aby był tym Żywotem cielesnym ale ciągo ż aby był Żywotem
Duchownym determinowano ż ciągo ż Qui manducat hunc panem
Ktoż spożywa Ciała y Krwi Pańskiey on Zawsze Żadnym Tyc będzie na niebi
Zemrze. Bo ten Pokarm spożywa y przyszłymy wieczney Zawsze
Duchownego Życia y od przyszłymy teraznieyszey Śmierci Duchowney broni ecc
Confirmatio
Przeto na przyszłą Śmierci nasłey Duchowney ża namiętności albo pożądliwości
nie pokalane Natury ranney. Sensus deliri et cogitatio malorum cordis in
malum prona sunt ab adolescentia sua. Genes. 8. Żeby tedy pożądliwości ecc
Skromne y Umarłwiać pożytanie Ducha Św. Żeby Życia przyszłego wieczney Duchownego
Ze Skromnie ecc pobożnie ecc Zdowodzę: Kiedy Lud Izraelski czyrał

Judæorum antiquam criminationem, et insatiabilem Voracitatem,

Przydane bardzo Mielkie cuda czynił Pan Jezus oświecał, chromych Vprawiał, 437
Głuchym Słuch przywracał, chore lechył Umarłe wskrzeszał Co mato
Jak zadrożą Dzieli grzeszą że oto Grzeszą że o nie zachowanie
Szabasu gdzieśmy Prawo ich Szabasu Zostali Pana zadaią ich
A Ci ieden oto Człek nazwanie Pan: Quia homo Vere Propheta.
A godzien sobie Niepoślednie Pasze Pan ich Niektorzy z Faryzeuszów
Gdzieś oni człek ten Dzieci Zakonu figurował. Jest to człek ze Faryzeuszów
Jak nabłda Dzieci Zakonu Vprawiania nabytkowego Pana ich Jezusa tedy Pana
Jezusowi od tych Faryzeuszów ich Godni Pogardzenia ich Pani tych
Mowi Smiele że przeciwko Niepr. ieśt przeciwko Jezusowi ostrzegła
mienia Zakonu Pańskiego Swoy aby Świątemi byli przeciw Niepr.
przez pewny Ingres nim idą do Vczeby, ktory im Fantazyą pomieszał
ac nie appruben? Nabożeństwo y proźno zakon Pański na Ingresie na Dziale
ich idą. Zgromadzenie ich złe Swiadectwo Pan przeciw Niepr. Ingres Baroni 6
od Dzieci Zakonu. Na podstawie Postanowienia ich Pańskiego ich Pana
Pana Dzieci Zakonu y w Domu go mieszkali, ich kiedy mieli ze na
mieli ich Pana Pan Swiątemi Obyli.
Ze ieden ostrym Kamieniem przeciw Postanowieniu Pana Pana Pana Pana Pana Pana
ob Dawid mowi że Pomazańca pomiędzy na oyców piąci ostrzegła
mieszkaniu ich napisał Jehowach oświadczenie Pana
na przeszłych Imię Abrahamowe. I. Izaakowe I Jakobowe I
Noyzeszowe. I Jozuego. ktorym po Hebrayskie znaczy Jezus.
ktorymże Kamieniem Dawid Pan ich ze ten ktoryż nas Jezus
według Pana Dzieci Zakonu Pana ich. Jako tedy Dawid Pan ich ich ich.

Ecclesiast Jarda proteus Garson p[ro]les Salomi a Emy stale Portowie Da
Medeen Hermas miał Jarchy lubyzstalong tak dlung y lucy y ne
potkac Mistrz ona odlyta Jarcha taky dotroz Ghebe vydawate
tako do Portowa zabiego Mistrz na themie odak. O dap[ro] Jarcha
Jest Bien Tako [illegible] Meden zyglaiacy ale gorecuto Mistrz
Garton rest [illegible] mieste Stratlyn Ester Pynot pusy ale Gar
Smeie Pewska Rady Lu mandzcat garden Ecce Ange

Jh: Erit enim magnus coram Dn̄o. Luc. I.mo. Cap.

Niemiecka to tyż mothin u Swiata Stud Hab bo niemiecy Sdcatowie Sme
tylko samych rest tako u nie wsamey Secty. Dauid zdat sie sobie tych Luden
Pani, calor byt mathe[illegible] ludu Israel do stasiu morskie[illegible] nie sobie otrzymanie
Monarchy. mellimi go Pan B zbyuestwy z Nauit, ne Lubonymi Gra
3. Reg 7 c. bogactwy Dawnal Sanscase co o tego mellnesa. San B. a Kor Dana
in: Fec tibi nomen grande i wista Nomen magnoru qui sunt in ter
Krem[illegible]. Synten cie mathem ale n. tylko. Dalen ci Jone mathe Jor te
nobyla radnie reg[illegible] ces smieiem dlen, a nie nikt dabe, mellescia
Ale daymy ty reby mathe u Swiatowa ani ty samey tako bela pustarzonu
rest Staresna, niema radne nie nego Fundamentu. Powiedzie na te
Gilberto, Clarmus, Eminentissimo & Serenissimo Kaia Swey Sey Jasn
Mayny Pany, Nasw ietnay Tymi Dyt nay Wielki u Swiata Cesarz mathe Swoy
tac Heres Stanis Cang, tak ies mathesi nie stanie na Sukcesyą Cesarsta
nigmaiąc: Ale daymy ze stadzyto aby bely Stanie calo Stwe Gmelnos
porzą na n. zelle Jasał mellion rest Cesarz mathe, mathi mi bmor Dorig
Hadrian Swiatowi wzglen na y d, A co to za mathe tych z mathi
zgoden nazyd Pan mały Swiat, calor tey moce Ich Dmelnos na
Swie. Swiat Se Alexander mellin abe mathe Smieie ke ona nap[illegible]

Conselho nemo magno. Na melhor cauza mellhor cyd nignolle. Solian tedy mell
ſt pramilme mellia. mellior coram Dñ. cyt mellior meo P Boogy n
dest caſo bo cenelby ter ctth u tud. cyt mellim. Alowy by cyt mellim. wzgleden mel
ſ obrumoro mellim. tor ponenas Pbzieſt Magnitudenis emſmith. toto ieſt
mellep coram Dñ, nil ten cyd mudi. prandlmie mellim. Jaby zapo mellose.g
mellim cyt dlaczego Salwanda Spondeo a Jolet tamen Ewo Jarſ. oney do
nechbyla demos. pzyzthath gllo Slowa Angel Dñi do Cath. Enit
cum magnus coram Dñ. Isaake Jacob chcp dlatego cyt nie by gotes B.
by Pokecen, gdy Slowo Bgo w cudzi. mell wzyscy mowi cauſ Confirmacio.

Sh: Sloriot Principes terrd. Slowa Sg n Antyphone kotrychy odbiegaſh ad
mecim, dnia dlisnego thir Apostolow mellnes xiadal Apthlied Slowy Pana thadlab.
Slemad to prosbe Dñ powstal na Apostols no Piotr Cekie pzes mocbia drzwi
Cwiatowe Swiat Obrat pozwegod Slowa Papiesken y Cesyrz go Slay kwlasta mse Pasterg,
Pasca owes meas. Kandziowat pozp Slowa m. Beatus es Simon Bariona. Apostoł
Sowt S. mie Simei Wnchowstuig an ponostawio na Apth, an upomina na Zydstwo
ani Kanon Bazej Jakimkie gdy solet powany Gr Law S. do otkie Nieba Pt. o Krolu
Dñ ante annos quatuordecim capta Dñi ad terrid Christ. Cnaz prawi stlus 2 Cor. 12
wido lat 14 ast. Gdy tenle Apthl Pchalon Snadzonie upomnien do prosbena kyia
Jmpowst id de finienia Dñi. Vade Anania gwoniabn Vas electionis est mihi iste Actor. 9
ch nazt Imie mie Nadzon. Pzemowowany cyt tenze na Doctrinie ant genzes
tch Gozcist. Lecz Apthe et Pasby Boczy Gentiu ast Apostoł Gozcist & an
Jonstaccy Biesp do Nieba an. cast Cornelius ieth de Cano gllo Mydlestaw.
Apthe kmelby Vnchowstuig Smiei. Cyli do pod dzio ieth Kydlei to ieth Kozy
dla Dñ cyto nad nostlie Pzebzyatay y Cudzoyzdzie Jakiett. Mielenstwo
ast nayuiczy ind Cyato gdzieſpos. Cyscary na terazniey cau

640

Radue ten na iednym posiedl: mieyscu; Ktory na do radzenia salue sobie Nesone Izmaury Ruth Nah. Osobliwie bowiem to sie obstoi co Swiatu tego przydaie Monarchom a Autory mele maią powiedzonych Zydow, ale to ktory Krol Krolowey nie maią godzien; ale Panstwa Swiatowe Krapiaią a chcą do tego ustąpienie ciała posiadłości. I nedrlecky nap. Pustarky Sunge Rex de Negotia prouna. Wzan Izydu Nicaea Ira mey sa Ithaus Regnis Olym. Alby Diodorus Siculus Cymandeyo tę nie akcyą ale Dani Ps: Reges plurimum attendere et Vigilare debent circa administra Lib: Modicorum Negotia, Wolney godziny nigdy Monarchowie mieć nie maią; ale Panstwa powinni poddany z Swoich w spokoyności conservować Wrotni, sądzeni: w Relacyiach Zabrane Ktoby. Obyczay tego dowodzą Argumenta Kronikarskie Lib. 6 Exod 2. Ist tam Ofiary iednego poczciwego się Boga W. Mysl Stanu w Kostalu ognistym. Apparuit ei Dny in flamma Ignis de medio Rubi. Pytaią się dowiedzieć prawdziwego Expedytowanie Pisma Ofiary się nie poczciwe w Panstwie Izraelskim, gdyby były Posłowie Pisma Nadmorskie Swoie Ofiary Krwawe, gdyby się tak nie poczciwe pokazały przeciw Religiey, na ten do onego Ogniste Exodus Pisma Samara. V. Czemu się nie pokazały Ofiary takie Krwawe? czym nie miedzy rożnymi Ewangelii osobliwie Filiowym, pozwanie tego tak wielkie Boże Dekret Gdy pasterze Oney Ziemi. Opuszczony w Egipt Solutowo de Cant 4 Tyle Solegalny Synodu Krolewskiego Theodoreta Solutyz Theodoret

midge Lawy Ths Vlwsany nyspnesbrey Ths acy. Swyrgel
gnor Est dre Mi Dich na mey Sw, ale posrech Do cemmyad
Tarrafow, tan lid Swyr Chartow Slwey elberne mocy. Exn l
taub Vt Ligas ad cwrrenda Dian. Scial podawae, aly
du. Ath mi Glwt iw creccy, y reyo me Bawral Trapyma
Carregel non est hic. Prech podawae Swrn. Arallel
to Swcurr. postmSay mSy Amein Sh y swadcy & Propositio
randowi Ths hyjmu Tasky Lidy dria Dlodcy Sle adeyrev
wanyed cad Jr Lidy Smeic Dwr inwanSy Smerc Jo Ba
greeliale; y cslmy whetada prich Rhwnat Jolad 2 Rhyé Ds
Stawli Dis nasp Tasky Jrhynaca Odyn ne tendhwy eef
Lubby ath gruemy na Sano grwd Swcm Tastwy & Publis Confirmatio
digy wc Whetwend du reyo nigpowiny a traue Hadleine
arlyn go Dmaenaiaeg y Tachgeaige Dlly Cow id ar tyne
go Cachen Kony: Don desperet de Shperiwnd ca de
fecator quamuis in extrema miseria Sm lug sus
Lid Jonah Mcilwaynhwg e Sc Tasky B. Tandeyfleuny
Dstwal d'meiral poly thwdit da Desperacy o mi Cyser
Dria B. creyo posthlegdy Talwm Dawra Shyles Swrn
Saicy Dstaiacy taluy dr mego Dafwa Pow. Cemu
wrthey olwpney Dstaiacy Melaud? cymu desperacy
gr Mihatendw B. Cyfi mi mest d Bwma taly mor
taly Pogryg Ec ei mole pchadyc, ond ec ne Jy Cwin
Pmoc, chdy gwnedno Tadyste ustwit wgyle y tawtad ca
cymni

wyrusz g̃ do ziemie obiecaney doprowadzi. Si ad Cardines [illegible]
fuerit dispersatus inde te Deus tuus et as[illegible]
met atq introducet in terrã quam possederunt Pres tui [illegible]
Deut. 30 obtinebis eam Deut. 30 Bozbys nie był godzyn Niebu Zawie
nie twe Nadzieie; bo wzamyd za ego Swoiszy bedzies godzien
Swaty Nieb. Si fuerit expulsio tua ad extremũ Celi, ind[illegible]
te petrahet Dñs tuus et introducet in terram, Izali nalezio[illegible]
dobrey Desperacey Melancholey Apostoł S. odzyn Celi. [illegible]
Swiadectwo iakie obie uczynili idąc na Emmaus Kos gen[illegible]
rzeczpturą Izrael spodziewalismy sie ze miał odzyc
Ten Jonelkie odkupic A ego skamsz calos dzien ma[illegible]
wszelkie radowali ponieważ sie to dzis stało cał
kowicie stało. Mo pretio abyscie nie fałszowali Nieth
bowali m. do was: O stulti et tardi corde. Cym
mewiesty cie Nowom moim. O stulti etc.
Xamężniejąca Magdalena Cudzoziemka Rana w Grobie, a
nie znalazłszy biały do Ogrodu, tam z Ogrodnikiem iedną
Jonaszka się gdzieby podział Pana ego a Pan zaraz do niey
Mulier quid ploras? quem quaeris? gdy płakała Pod. Izaby gdy
miadomo Zbawiciel Pana Z Stulata wobec Stworzy
Kochała Nauk spowiedzy Miasto ochłody Celem miłuie
Strapionemu Sercu tak odpowiada S. Quid ploras
Pod. Nato odp apowiadzyn Pierwiedzen, chcac
dowiedzieć rzetelnie prawdy Niebieskiey Nadzieie, nie chciał
Jeżeli na słowo niebieskie nastawiac Nieszczęście
Odmaud

do Nazaret y wrocyw Dzyecie sam sie dawa poznawac Ecce
ego Ioseph & Maria. Tudzież Pierwsze Dzie d. Stolarz
Między insemi dowodnymi Scripturami Solennie Lacyami naymilszy
Oyca Dawcy Zbawiciela Pana Nasego Iesu Christa Syna
swego Dzisia Narodzonego Pasterze Krolowie Trzy
Mędrcy Pokłon Dary Ofiarowali Gdy Pan Bog Ociec Syna
Swego Ziemi Darował Aniołowie Pasterzom Oznaymili
Radość Wielką Gdy Pan Bog Ociec Syna Swego Meskiego
Płci Dziecinę Narodzonego Pasterzom Oznaymił

Kazdemu na Labrania wesele se stkwi, Wesel. se Boz Otecz
nich. Syna swe. 2 Rynsken Vaiego, postale od Vmarlych, Jesu
Jakynasz Krolu, Krolu Anyelu Pansky. Nieymenuie se radnie
Apostole ani Wesenmani. Coubky gsmole se nawiche Apo
Ktora Ladowe do rad bende niegodna nicky dawala gnieb
Gen 3 dla przestepstwa pierwsze. Rzeka Vt Gen 3. Terra ex
cranit et cruenta due Kayn vrodi, ale se wesele Jutrz
mnohi Kiba przemetney, y Jano bo wenne Chorke 2 Ze
wierzane Cyrkwi vczy se vchalebney Vmartyrek Chri
B. ctego przy Jmie Roscwt Kat. Jn resurrectione tua
Alle de hora lexpitur.

Hospanski Jnfulat Christ. o Vmartyrce P. nasz
zachcia dz wesele y radosti, aby se Duchownim ozenyl
dnicy dostapil tak vbaw. medra Knize, Otcowsky, Kra
ki. Y spolne y Jmyne mysli zprzestkadzaiac Chri
Vmartyrskich, Wesel se Kosciol, Wesel se Jmad, y k
gle3ny ctow porostu Jystkich w rawie 2 Synu Bo
skiey Cum exit Chr exultet Jmienem Orbis pa
ctenim est. Vt kent omnis creatura lugubri dolen
Librafie ex more creatoris sui, niane Triumphu
ab Jnfero rediens Letam Lucyper at resurgentem
Jen z dnem nayslawnych le nostrum, gz wesela dod
mamy za Lekcyi wesele y radowati. Sulam gz denom
Pfal 117. Pfal. Psallite dies quam fecit Dns exultemus et letem
in ea Paw. S. A Coluth. 15. Kristi Chr z resurrecy

cnemis cét precabis mea. Dyby Cyz nielist Emanuyel chtiał
darowáne by by G Nasle prace cacz

Klagn Thetis nyst se tak ehe gresnika lezy dna dlitey Lestates
by radosa Bozy milosa Cby radosci ozdmates Jasnor Ebanyeo
nchyn rzeki u nas u nas nigdan Smerzki zgtuch ieh oczu
Ochyca do tego Chuyst In Dei de Sodalyc desperare
a dó L. mi. ille Lato Paradisi gaudia merit fur emi
ni Cy Stanie

Hieronimo S. do Helidoru Sant na Smierć mocne Vpsime
O Mors gestrates dirudis et amore Sociatos dibbig si
Jo de Smiera mocne mole tych Mieszkancy Snad Boga
niepamiętaiacych, bya rzek Lansle Smierc Strashna
okropna Kusle Niesbosni ktorzy Sbie nie wrocicz do
pamięci, ni kiedy Kolwiek Swiatu temu Vczynic przyche
Vale, Niepamiętacy nic de po Smierci obroci, gdzie
odpocznyemy bendzie. Mors peccatorú pessima.
Lusti Poborzyc, y prawie chcie Zyiacy de Smierc resz
rzeczyn nie kuszym do pochopnych Porzebuyn Corzen
pokine Pfal Cum dicent Dilecti Suit Somnu. Pau. Apostoł
Omnes quidem resurgemus Dó oczi nie mutabimur. Niet S.
Kor oczi dormiemo. Jakoby rzekł Niemasz czego Umiera
my nie dzielne nasypiamy, ale gdzie ludzie Spiacznie
dzy pokutuł abymisto prawdy Stanowny Boczyk Seneca
Studeat moriendo Morten discipul. Sapiens moriendo
mortem Vincit, pilet o chuat polubac ii prze Otten

Ghupiego

wchwał Najechmiasz po rozbyciu swoim ymyenie wybyrae
do Wrzesn w Kolebkowsky stoły pierwey bedzie dwie po
rozbraty pogrzebney Bessanskey dzyny, y dzwonienie Ewany
P. ij Stat se medle. plwa y Zawsze P

Rachel plorans filios suos et noluit consolari quia non sunt
Le plakała Sama ig do rzec Naturalna Sapiencyalna Mistrze
ale ze se nie dała prosżyc co to za przyczyna te tudzoż Hilari 6
resolut. Noluit consolari quia non erant mortui, qua Mor
tui reputabantur ei Arcanitate eius profectum per
Martyrij gtam efferebatur consolatio audita rei amissę
et non auctes oral Stanka.

Do tad dzwon Rozbawatel w niedzwiedzy Krakowskie obawiaiąc se
Smierci; ale odtenay dowie dzwony Consolacyą: Ut Aug 5.
Mercile Eschmenta Lucas et Nicholai Stabuli dwie
ecce powon attingo iam vrodzi ad vrzet de Zuchka ad
gaudia, de publico ad Dicemam. Ieszcze podzwonił
Nicolao insolytho Wanpatur dzwon. Gdy morze Kraw
moriendo destruxit. Gdy dzwonienie Exaltat
torpa rege edge mytnas de obsidione Smierci. Gdzie
Archaracem Kemk gdzie Krakowy Velhet Smierci.
Dies grad zyzad dzwony gdy dzwonią P. tenor pred Martyrd
ney do requiem. Gdzie dzwon quarsceit dzwon
Ex Antecend' sac Conclusve Amen

Non turbetur cor vestrum. Joan 14.

Nie bardzey niemoc poturbować Stow, iako gdy mi z pustą
Przyiaciel Swoią Se od niego abdanbuie Potentey Stwo
Statek bowiem dochodzi go do Zalu mieysce Sobie zadana
na; nawet Plama chwopna Smierć, iako od Potencyey
Postawat Wrocsane Przyiaciela; tak na to Cotem otto
sprzwolithy nieme Tym Chorakom gorzkie Chyme Vale
anielskiego ogłoszonym, y wielkey wszech Cwich hocha
ze Przyiaciela pozbywać Potencyey. gdzie tym Sercu
Pokoiu Zdanie. Prosi Semel non quam ab
mita Societate Vnere gdź ta dilexeris, Thamy te
Exo rr comprobament lepsly w Pst S. Rozgnieway się Boż Wsze
na Izraelskich Se Vgnemu Se Vista Cudow oddawa
adorać a nie prawdziwemu Bogu y wiele do Moyżes
dimitte me Se indicatur furor meus contra eos et
deleam eos, Temi co Obietnice zy te Stowa Moyżes
Wsze Boskie Zdaią zy te Stowa Moyżes tak Se pocieszał Bo
mac Aut dimitte eis hanc noxam aut si non facis dele
me de libro tuo quem Scripsisti, takoby chciał rzec Moyżes
Panie Boże moy wielki tym Sudom mym nie przepuszczaiąc
Se przestrzeż nieprzyiacioł przeciwko Tobie wrogow. Pocieszał mi
Sobie Moyżesz tey turbacyey twarzy mitigo Omieni
mitigo chwiłę tak Se rzec Se Swiata, aniołskiego Swego
Sobie zdrowia. Prelaty Se Resolucyą dawa
Lowicznej

Oleaster

445

dowiedzony Oleaster że nie inne Moyzesza niepotrzebowano
gdzie Izrael chylow. slowa ja, że ieśmy Bg pedzami Swoy
cig' a on mi trzeg Vwiedziony Exc 6 Deut tamq miarq Ille
chciał & mellu 4v asselut Lu Izrael Thoy Ossu Ktoremu że
dostatecznie nyd dziwić niemoż Com Auth Magna hunc Vir
orga Populum Sanitas N Velut de libro Dñi delen dicib
peccata' a' dimittatur. Podobnym sposobem potrzebuje
dzieży Apłow Philippa S. y Salomba ab Tenta a Ostra S.
że od nich od chodzić gdzie w Krotym się mieli Kordab: to im nay
mniey mydali turbacyey że że Vwiq od nich alienowali
Osenyq. Wolelyby gdy Iana Vmiera anieli ofiarowciatem
wstac ef. ualo Leo S.M: Mors Eñi discipulom corda tur
bauerat, y lubo ieś od pusczenyey odwodzi Thelanes Kor turbez
niemogli zednak pomiestac Ualo ee Paschie od siebie po
zbywali Dzieciey Jednak na tey arnej licalaniu lubo zbaw Prządo.
od chodzące od Vczniow Animowali ich aby się nie turbowali,
turbacyq Ktq Mięsy stysq. Kor turbehur. Ne turbacyey do
brey onym Nie dabrawiali. Po ewetelnicy Vdumiecza ch
Confirmacio.
Ale trudno ô turbacie o Vrapienie na czymi, taky ojn.
Stawnie Doctor Nar Pan S instruuje: Per multas tribulat ôes Act 14
oportet Nos intrare in regnū Dei. Ale wiele miedzie ktore
sq dobre. ktore Ille, Ktq przez ottier Turbacie ktorych Le
nie Weba bac. Ama Turbacya ta est tuedyatth ledwie
co greck propetui nidl na dos te Ille czyniz Czaros Le
cznfundnie onym Cyminalym do takiey turbacyey Lacheta

Isa 32 nad Isa Pr Obstupescite populentes, conturbamini confidentes
exiute Vos et confundamini. Zadhwyzaie Cie Duse, Turby
ce se appetrnione yo Creesu Kyduyaie Cie Cie[ho] proles Saluami
Joonnes I. Popadł wymenał Wowwowany Dauid wrost Ja
stanyq do [illegible]. Cana me dne quonia conturbata sunt ossa mea
a Hebraice quonia tremuerunt seu tremefacta sut ossa mea
zahoły chciał ten Widzieć niezrawnie przed ochyma swymi ztad Vo
stay Zburowany y napełny prawi Vmierał Dług od Stanu
mdłe Duszy moy Chapiwny tabory Turbacyq. Jest dobra y
pożyteczna turbacya kiedy ollie Zelmi nad Swiest Cate w Ole
Vdzynił, kiedy iest ochotnym do Poluty zakis byt ochotny do grzecha
Isidory tak albo. Isidorq. Ochmurnuł ad Vamenta Sicut fueri
ad peccata. Vla Itora cyna obliznie Compassiey abo po
litowania litorey nad Jan Pan kiedy vmrzał Mayq Mayd Sal
Joan II ney nad Vnartym Brateyo Lazarcq Jan Pan Jezus Pome[ho] atur bowi
ci płakał pordzey Zdrie kiedy se przy Ole Zabi godzina Pana
ci dla Vczu[ho] Pana Pana Capit instare et me Stus ea Hieronim
Hier. Non contristabatur hmore patiendi quia ad hoc Venerat, sed
pietate fidelę Judam et Scandalu Apłoni et desmchoz
Hierusalę Albowiem zpoyrzał Ihu na Miasto Hieruzolimskie
videns ciuitate flent Quia Venient in te dies et circum
dabunt te Inimici tui, et non relinquent in te Lapidem
super Lapidem tabory turbacya Jest dobra y nie zabraniam
ney Pan nad Chrzesc. Swoie mile pokutowanie. Zła
Ktory otth dla Pana[ho] godzey mnie Boyaz kiedy przestrzegamy
cierpi od Ludzi

cierpe od ludzi Niepotrzebnych, y wtbie prześladowania
pokoiu Vmiłuie, Posłuszeństwo y Wiarę zalecą. Mundus gau-
debit vos vero contristabimini Do Instytucyi Pertes ex gau-
dium Non turbetur cor Vnum Scripturą wasza tabla turbacya
Veritatem mea. Beati qui persecutionem pa[illegible]tur
Ewyngelii Mateusz y Pod Jonne Wszystka Nabożeństwo Pol
nierow swoich do Potrzeby Łagodnemi Słowy, aby nammiey
nie trudzili Nadzieia gdyższ Chrześcijanin potykaiąc będąc, aby nie
nie twardzeli bynamniey Śmierci tyeż, Ktorą ieszcze przed sobą trupem
leżącego widzą w Nagrodzie rzeczą respektuią Łaskę Xięstwo
wone Rynsztunki, respektuią dobre mienie y Sławę wa
tym Krolestwie rzeczi rego dobrą y to com y polskiemu nie
omylnie dać obiecuią. Tak sobie postąpił Antigonus
Król Izraelow swoich Nabożeństwo do Śmiałości aby sie
nie turbowali wielkim Armii rozlaniem, nsłyszeli spoko
ty y pokoiow ecc. Za Inycestwo onych confirmuie te
słowa m: Haec sunt propter quae pugnabitis: Coui-
Czytam w Pisz. Kiedy Judasz Machabeysky Zwalną idzi Mach
aby sie iego Żołnierze nammiey nieturbowali mieszali,
że mieszkanie woyska Nieprzyiacielskiego, ciężkie iest za
pomoc y strata im przyydzie od Pana Boga: Nonnabatur
suos ne formidarent ad aduentu Natronis sed in mente
haberent admirania sibi facta de Deo et nunc speraret
ab Omnipotente sibi affuturam Victoria
Podobnym sposobem Pytym Ant Siuba y Siemia opowiedział
Wojny, Śmiałe y Groźne Pieśni, wkserzyt Pyszorze

na Rosaile roczn Rowdaczym przydawky z postanow
wszy Hetmanow y Rad ich w rest 12 c 4 plow Aby bra
Thwego Serca Smuchy li le tak wielu turbacyi przestad
nalla y aczpriei mieli przy czy Imanu Wang. Ley temu ze
zobowiazanie swoy Non turbetur ea Valuby Scal rzecz Rosa
ni Vebrowce moc Gallus Smutku odwaczgni y tak wi
le dla mnie Vaczpsue y Smiercz Swmotnq zgrzecz Je
wiszka Vra Terterit in gaudium Ktemu bramal tedy Chr
Pplus tyS tle S turbacyi ktore sq debre -
Alle rownak Zabramal y tych S turbacyi, ktore tallis sq.
Nma. Cenissma gmuchosc Oppalitw turbacya ada do
mellucy ellow przyszedsi Thelane S. do mellu Smuchu
do desperacyi y gwnadli piostu Zaluczy Zaleca rzeczy
Vera zney sprzed S. Justicia illa Vide mala est quae indu
cat hem ad desperatione Talia Vrlmant Archiepiscopi
et Senpr S le mu sie na czo nie pozwoli sedto radzie chw
2 Reg c 17. backy obiesil sie Archiepiscopi Videns quod si fuisset
factum Consilii sui despecta Domo sua suspendio
interijet.
Kie potrleba ellow nazdy Cenni y ospale pudprac sobie
o soblime Koto Ebacy bo Kanda gmuchosc Cenissmu Stwa
cnor Bojsdbyss Vrzyslow trauj tak o zyn dsliwne Je
Clima Acedia et Ignauia, totum Virtutis Theatrum
Scepat Pried gmuchosc y Krol Balstw przyszedt do
mellucy turbacyey premsly Codnie sie Krol y
Fernandes w Cudsly Ray et Vnaut ecc grzechy d Fernand
w Cadra

is Lasnal vedau Jenen wsrocras hudy Eux zabchem
do Kuego przyszła: Cb dormiunt gludem Cbamy tak
ocu rescu i sbie dobrze nie pretendy wbial Jabllo od Eury
z Jabarane Arieux y Selidethowat. Prodnus e Adam
finus quam sunt aperti eio Cubi. f do melbe Smutku e
Certute Dab in Cbha kare bys zakomęn mes stemi do
Skrzybcb. Ddk Kudy otth nibme se ale ze widzi Kbne
nlepszey fortunie, nbo stabak opyna, Cztue Laidwtei,
ze Sam Dposledzony y od forrumy opuszczony, na cudze we
dlo nie more gabdat dobrzei, f Cbrist Gnudea est bi
Skha de bona abernt ofe Pom 25 Sunt linea de
vhmenta rodit, et Dermis signa, sta Trishaneet cordi. Pom 25
Basilis. Sent lingo ferrum, sta Gnudea Aurium Basilis
Mat ty Monaurze Kbrol Herod. ten Dskyzowany o Mand Jok
Kbrcine, o Enbu Kbela y Jenie cudzą mary Cnicke te Mbe
nogt zyte ofe Obr e gue natus e Rex Ludom, Sa
tubbaya zal mile dbarcine ze anplsnotnach Kubkie S
nemore Jhesu Cadnym sposobem cudle Jorgdia, ze
Calarat Ebnd tabey nbarey Jhs Mene ephuzie
ator end pochodz Kudy Pb Cesbchurek na ottow pzlepusti
o pacbrzyo nendlendne Kbemile h prysmut, zaco miatby
dluchotne Melic Ego Boz dony Jme karle Jmedlony
o radlepszy ef Kobzlum nzpalle Cristiacym ed dnes a
w Testamencie la Legatus Cry mecie co Apot. Cuen Dey ad stebe.
nbe Pb Kozlme ottow, h dosmiadcla aby go pozna mie
dnie Mc karol, O Exleg S. Jwy Cesbalat ay go —

NB
o die Animam

Chad wſzerwnie tamo mocamy ſie nieſpowinnie Imy ſie turbo
wac lucy na nas Bſtwo taliſtwe dopuſcza, y onſien
onemu ſie tego wſzac cierpliwie vnoſic, gdy nas zgn ceſſy
In patientia Vra Joſ. vebis Aad Vas,

Znaczaca dudley Apſtow xdy wſzyſcy ſie meczeny ſendge SS
Aſtami Mſhen y Silami od Bſtwa Vaſzego, a mocy Sy
Kaiſtwa, turbuge ſie ale tak dalece ze ſie Vwe ſany Panſtwa
mylguc: Klas turbetur cor Vnim, Przechodzy ces Pa
ſtoſtwy w ſtroſtnie y odwadze: Ale gdy ſtro nie zobaczy lucy
ſzcy ſie dnia dla tey ſtpſtow SS. do tey turbacyey przyczyny
Pierwſzey. Porduda to à nieomylna ſie Pierwſzy zgmel
ſucy o chalyg turbacyey. Magdalena à Laſz do turbacyey
nieprzyczyny dla Pana Zbawiciela ſtrego w ſtroſtnie chcac ſie doczyſtac
rekami, ſie odwiodla nieprzy: Noli me tangere. Alan
nieprzyczyny dla turbacyey Mieszaſka Abrahama Labyr
chy Izbry idac bnq do Egiptu Rebek ſie Sary: Cui quod Gen. 12
pulchra es Mulier cum videbunt ſie Egipti interficient
me et ſie reſerua bunt. Bratoſtwa przyczyny ſmiele ſie
dnia ſie dla tey Indlowego rad ucieſz ſie y muſi ſie
ſie mowac Pan, bo tak ſy dat ſie przed Bogu Excuſatq
Mulier quia dediſti mihi Sociam hac ſie przyczyny dla tey Gen. 8
do tey turzeczy. Bratoſtwa Kaleubiego Samſona do tu
Izey przyczyny dla turbacyey ſie dnia tey dla zey pokleſtwa
Jeſu Chriſtowy Zagodzony Celnoſta Zaroſtwy wroce
Izlesz przyczyn dostat ces Izedy ocdu à pokoy Zaſz pabſtwa.

Białogłowa przyniosła do niemałey turbacyey Jerząg Dawida imięniem Barsabea. Bibligt Maria kwola Salomona do ratuiey przyniosła turbacyey, ii dla niey Sługę mene[?] twey[?] taledme Regonie na[illegible] Curiata. Nieuiasta pstrzy[illegible] Pisma przykro milała, nolo iudglerwig Dawidowi, ze nie[illegible] tak[illegible] turbacyey Dawidowi. Białogł Królowa Esther iby Amana Ormuć Ozeata, y inna przednig Matrony na Dzieci Krolewskiey, y Athom, y na Ona y Krolewicy Krolewnay Dawidowe. Białogł Madam Rachel do ratuiey Salomona Patryarchy przyniosła turbacyey wypełnioney Siedmiolecnig pustyg muzgat, dwugie lat Siedm małżonaz do ong, ieszcy mu Matko Rachel, dano Lyg a chyge miała turbacyey? Białogł wiatig przed ta Dawida Krolewnie na Dworze Kamorowym, dla Krolewy Dania Krolewiczowe ote zonewiey do ciganie ong Krolewicz mudiat, Białogł Pobra[illegible] do ratuiey przyniosła turbacyey Nie Pragnat. Białogł Niewiasta do ratuiey Krolewicz Agrypta Ignacego przyniosła turbacyey, ze sobie gdy przy Banchecie Krolewicz Amaleczka pytrany, dla niey Krolewicz, Cwiczyła, za turbacyą Apostoł Ś. te Krolestwo Panne cas. Ciednak lubo tak mielkie wagi te dowody wszystkie tey turbacyey mieć wydaią: Apostoł Ś. nie byli tak rzetelne Fundowani w Wierze, nie byli tak Smyte Chrzcie zaiw one Białogł Mane nie sie[illegible]

Potwierdzenie Bractwa Krzyża Świętego, 1449

Potwierdzenie Bractwa Krzyża Świętego, 1449

Mar. 14

Chryzostom

Jud. 18.

mu poniecział prawdę, gdże ieſt poniata, mowy do
now y Kraiſtę Slachty Narodu mego Krzyżowego
Ktorzy byli przed nami à pomarli, tamli w Niebieſkiey
Kraynie ktorym ty mnie gdy Krześć à Chriſtus Pan obiecuie
obyli tam gdże o mieſzkanie Nebieſkie y o Ogrom posiadaią
Biſkup odpowiedzieli bez liſtu Pana swego Curata y bez
mary Pana Nadego Krula Cżeſkiego, na mieyſce Loreńſkie
nie dani ſą ale teraz list Pany à Chriſta Pana Krola
naſzego Pyſhey à Krolestwa mieyſcego dostąpią Za
chym Radcowie pow: wolą ia bydź wtowarzyſtwie Pana
Kowmoiey Xięſtat Krzyżowſkich, nie Chcą Wy
ſpiey wonym Niebieſkim Krolestwie Pozdrowo
nowat odpowiedzieli do listu Pana Jaraleńca Nieuiemy
Wotatnan Biſkup aby ſie Czarton Quod ſi nihil al
ć Panstwa bez Korca ſobie nabrali, ale nie nie
pomogło Lubo wiele listow Pisto do Rzymu nieſłano Bo
Z pomiędzy dzieci Cachołat on Radcowie ktorzy chcieli
o Korca Vidle, Chcieli mu ſie przed Pana w mieſcie Oka
zowanie, W ktorzey Sprawie Diwny drzyſ Chamo
nu pokaz Na ktorego patrzyli oni Xięſta Chrześcianie:
wiedzieli on Grant do niego riday do Swoiche nowy Pan
im od Swiadkow tych Wieży odpuſć bo nie wiedzą
co tak y tobie Dawno Przyſzły y nowy Pietre

Letanie y mieszkanie Cesarskie w Jerozolimie Cesarza Jerzego [illegible] domowi-
ianie przyszłe do Kościoła Wulfrana, kiedy za [illegible] Pana
Posła, a y ze [illegible] Jay drugie Pana, a za nim Pana ten Pala-
to miedzianie którem na tobie pod Smierć Cesarską. Ty
Archanioł a Radbodus wchodzi Wulfrank pu-
ście [illegible] domagał abyć we Posła na oglądanie Dobra do Posła
Wulfranka J. miedział y mu Pan odrzekł Szatańskie
y na dopuszczenie Boże się dobrze Angielza
tai [illegible] Cesarz y Cesarzowa, abyć aby Pogańs-
kiego Kościoła Kościoła, Kościoła y Cesarzowa do Pa-
ny Jezu Chrystusa [illegible] Jezus Cesarz Pana Jezusa: potkanie [illegible]
Kościoła [illegible] Potkanie Pana Marya wpan Mieszkanie Cesa-
rzowe Kościoła Radbodus: Skąd za nim [illegible]
Radosny y przyszli na Kościoł drugi [illegible]
Mury potężny y Vystry Kościoła Pan Boży, y do Pa-
Nowa do onego Domu wielka przyszedszy Cesarz do Pa-
y drugimi Kamienmi Pana y odbiorą była. A gdy
wszedł Pan wielki Vyrok Kościoła [illegible] Cesarz
y Arcy Jeany y Oficerowie Kościoła od Pana Jezusa
Jan Cesarz y Pana Boży Pana: y Kościoła
on Pan Jezus. Jezus [illegible] Pan y za [illegible] Kościoła
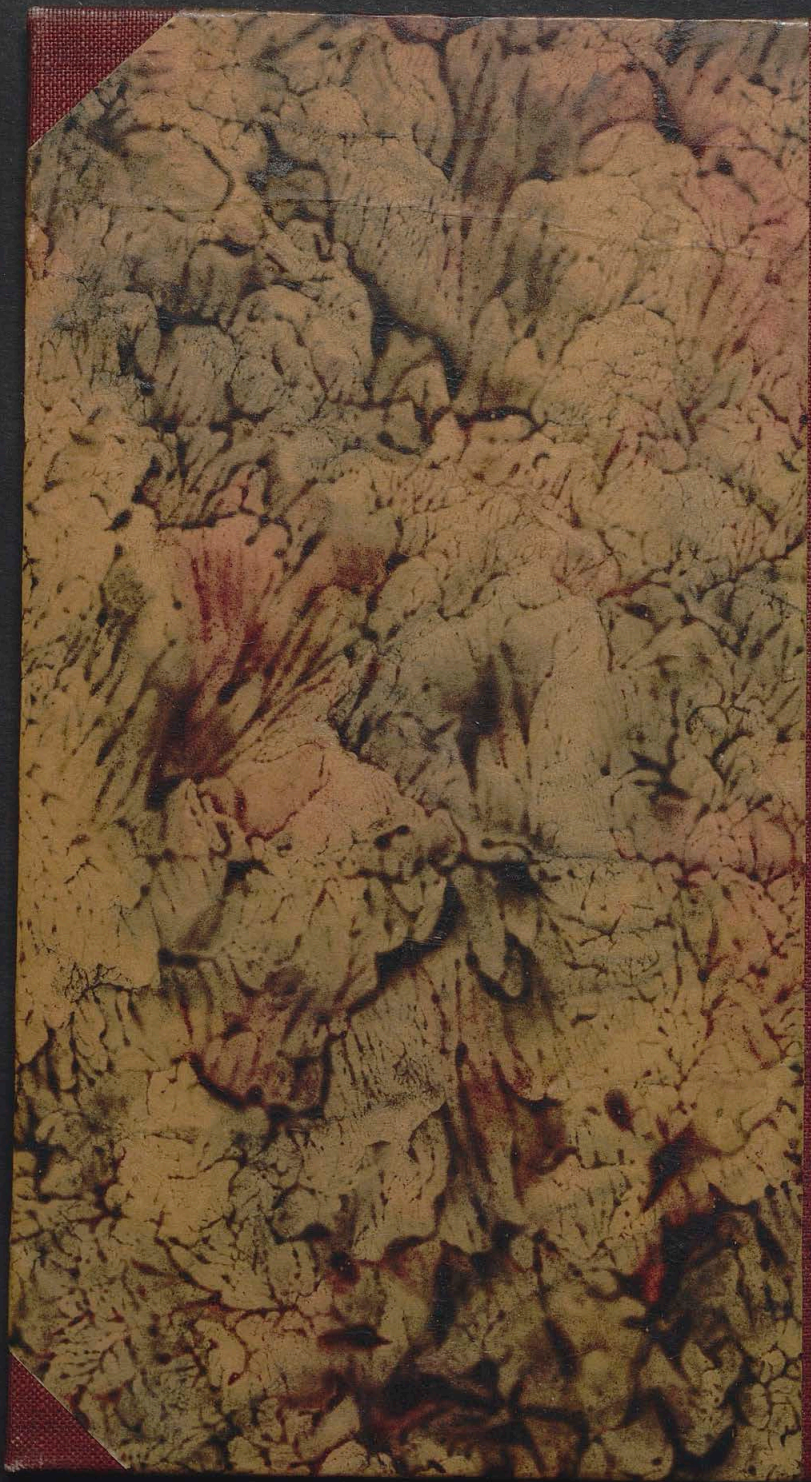
tak [illegible]